

# ខ្សែស្រឡាយ អ្នកល្អចំណាត់

ការកាត់ឈើខុសច្បាប់ និងការពុះប្រៀកទ្រព្យសម្បត្តិសាធារណៈ  
ដោយអ្នកដឹកនាំរបស់ប្រទេសកម្ពុជា

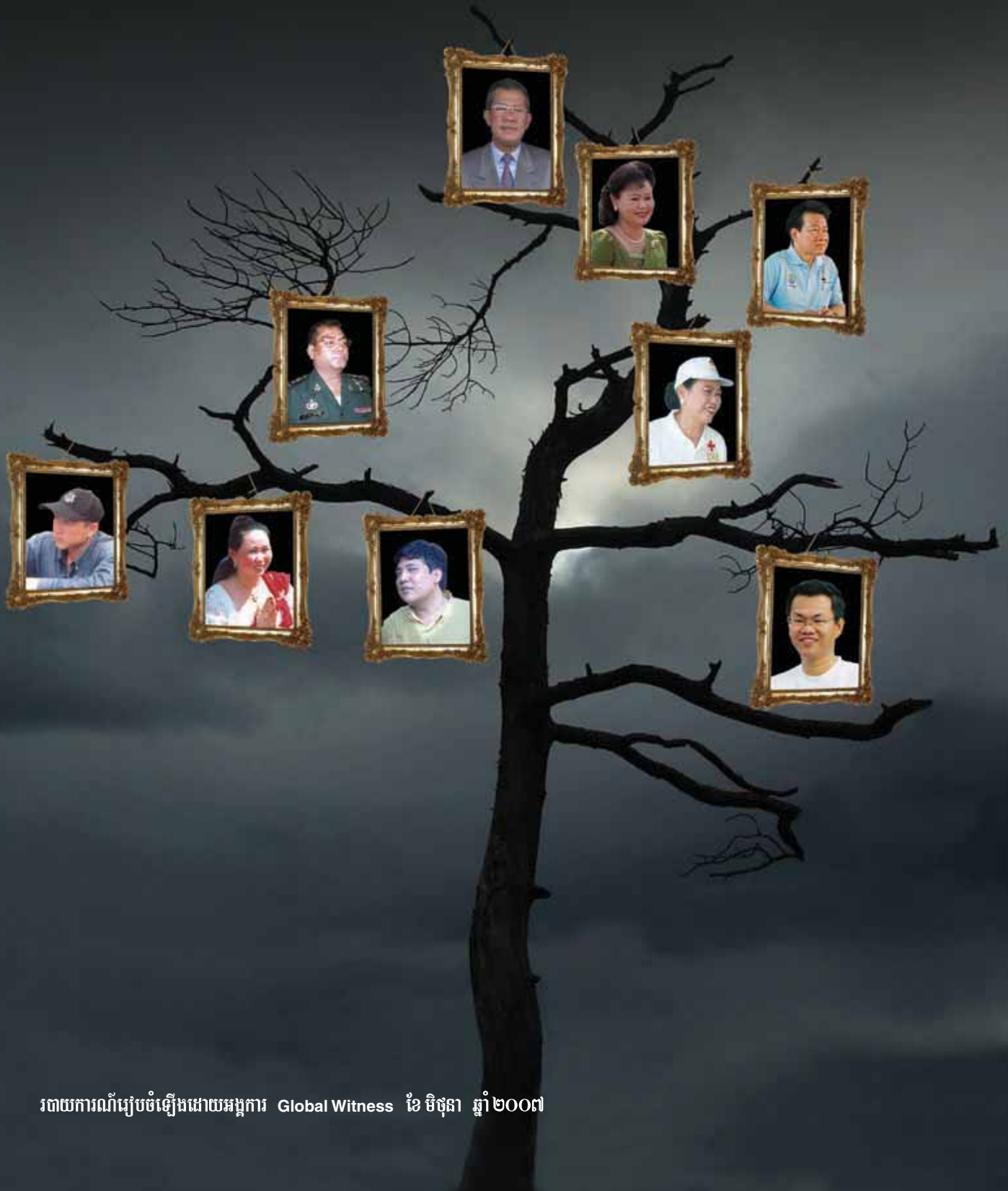

global witness



# មាតិកា

អក្សរកាត់.....៤

អនុសាសន៍.....៥

សង្ខេប..... ៨

    តារាង ១ : បញ្ហាដែលអាជ្ញាធរយុត្តិធម៌របស់ប្រទេសកម្ពុជា ត្រូវតែស៊ើបអង្កេតនាពេលនេះ ..... ១២

ជំពូក I – ព្រៃឈើ និងស្ថានភាពមានតែឈ្មោះរបស់ប្រទេសកម្ពុជា..... ១៤

១. ការច្រៀតទ្រព្យសម្បត្តិរបស់ប្រទេសកម្ពុជា ..... ១៤

២. វិស័យព្រៃឈើរបស់ប្រទេសកម្ពុជា..... ១៧

    ប្រអប់ទី ១ : ការផ្តល់ឱ្យសភាជាតិ ..... ២០

    ប្រអប់ទី ២ : ការវាស់វែងគម្របព្រៃឈើ និងការបំផ្លាញព្រៃឈើក្នុងប្រទេសកម្ពុជា ..... ២២

៣. ម្ចាស់ជំនួយអន្តរជាតិរបស់ប្រទេសកម្ពុជា - ផ្តល់ជំនួយដល់ប្រជាជនកម្ពុជា ឬសមតំនិតជាមួយរដ្ឋាភិបាល ..... ២៣

ជំពូក II – ការរក្សាឱ្យក្នុងគ្រួសារ..... ២៥

១. ការណែនាំទៅកាន់ក្រុមកាប់ឈើលេខមួយរបស់ប្រទេសកម្ពុជា..... ២៥

    ១.១ ឌី ចូច ក៏ត្រូវបានស្គាល់ថាជា ហ៊ុន ចូច ផងដែរ ..... ២៥

    ១.២ សេង តាង ..... ២៦

    សម្ព័ន្ធភាព និងចំណងទាក់ទងរបស់ក្រុមហ៊ុនកាប់ព្រៃឈើកម្ពុជា ..... ២៧

    ១.៣ ឃុន ចុង..... ២៧

២. ក្រុមហ៊ុន Kingwood – ការបង្កើត និងការលុបចោលសម្បទានិកឈើ..... ២៨

    ២.១ ការកាប់ឈើខុសច្បាប់ ..... ២៩

    ២.២ បំណុលដែលមានបញ្ហា ..... ២៩

    ប្រអប់ទី ៣ : គី តិច ..... ៣០

    ២.៣ ការគ្រប់គ្រងដែលមានអវិភាពខ្លាំង..... ៣១

    ២.៤ បណ្តឹងប្រជែង ..... ៣៥

    ប្រអប់ទី ៤ : ទ្រព្យសម្បត្តិរបស់ក្រុមហ៊ុន Kingwood – ទ្រព្យសម្បត្តិរបស់ប្រជាជនកម្ពុជា ? ..... ៣៦

៣. ចំការកៅស៊ូទីវីង – មុខមាត់ថ្មីនៃការកាប់ឈើទ្រង់ទ្រាយខុស្យាហកម្មក្នុងប្រទេសកម្ពុជា..... ៣៧

    ៣.១ សហគ្រាសទ្រង់ទ្រាយគ្រួសារ ..... ៣៧

    ប្រអប់ទី ៥ : ការយកជំរ ..... ៣៩

    ប្រអប់ទី ៦ : ព្រៃឡង់នៅផ្លូវបំបែក..... ៤០

    ៣.២ "អត្ថប្រយោជន៍នៃការផ្លាស់ប្តូរ" ..... ៤២

    ៣.៣ ការលាងឈើកខ្វក់ ..... ៤៣

    ៣.៤ ការប្រមូលអុស ..... ៤៤

    ៣.៥ អត្ថប្រយោជន៍បន្ថែមទៀត ..... ៤៥

    ៣.៦ ឈើចាស់ៗ និងការបាត់បង់ការចងចាំរបស់ម្ចាស់ជំនួយ ..... ៤៦

៤. ការវិភាគប្រតិបត្តិការកាប់ឈើខុសច្បាប់ ..... ៤៧

    ៤.១ សមត្ថភាពកែច្នៃ ..... ៤៨

    ៤.២ ការគាំទ្ររោងចក្រ ..... ៤៩

    ប្រអប់ទី ៧ : ក្រុមហ៊ុន Colexim – ក្រុមហ៊ុនសម្បទានគំរូរបស់ប្រទេសកម្ពុជា..... ៥០

    ៤.២ អ្នកផ្គត់ផ្គង់ ..... ៥១

    ៤.៤ ការដឹកជញ្ជូន ..... ៥២

    ៤.៥ ទីផ្សារ..... ៥៣

    ប្រអប់ទី ៨ : ការនាំចេញឈើដែលមិនអាចមើលឃើញរបស់ប្រទេសកម្ពុជា..... ៥៤

៤.៦ ទិន្នផល និងចំណូលហិរញ្ញវត្ថុ ..... ៥៦  
 ការបំផ្លិចបំផ្លាញព្រៃឈើ និងរចនាសម្ព័ន្ធចាត់តាំងក្នុងអំពើពុករលួយ ..... ៥៨

៥. ដីស្រែបរិវេនបទ ..... ៦០

៥.១ ការលួចកាប់ដើមឈើ..... ៦០

៥.២ ការដោះស្រាយជាមួយការខ្វែងយោបល់..... ៦០

ប្រអប់ទី ៩ : រឿងរ៉ាវការបញ្ជាក់ប្រហារថ្ងៃទី ១០ ខែ កក្កដា ឆ្នាំ ២០០៥..... ៦២

ប្រអប់ទី ១០ : ក្នុងការស្រាវជ្រាវរកលោក ៩៥..... ៦៤

៦. ចាត់វិធានការណ៍បញ្ឈប់ ឬផ្អាក ? ..... ៦៦

ប្រអប់ទី ១១ : ពិន្ទុបំណុលរបស់ក្រុមកាប់ឈើ ..... ៦៧

ប្រវត្តិខ្លីពីការគ្រប់គ្រងព្រៃឈើក្នុងប្រទេសកម្ពុជា..... ៦៩

**ជំពូក III – អំពើពុករលួយតាមស្ថាប័នក្នុងព្រៃឡង់** ..... ៧១

១. រដ្ឋបាលព្រៃឈើ ..... ៧១

ប្រអប់ទី ១២ : ការដាក់ដេញថ្លៃការងាររដ្ឋបាលព្រៃឈើរបស់លោក ចាន់ សារុន និងលោក ទី សុគន្ធ..... ៧២

២. កងរាជអាវុធបាត ..... ៧៥

៣. ប្រតិបត្តិការសឹករងខេត្តកំពង់ធំរបស់កងយោធពលខេមរភូមិន្ទ ..... ៧៦

៤. យោធភូមិភាគ II របស់កងយោធពលខេមរភូមិន្ទ..... ៧៦

៥. ភ្នាក់ងារសម្ងាត់យោធា..... ៧៦

ប្រអប់ទី ១៣ : រែកបន្ទុកពុករលួយ ..... ៧៧

៦. ប៉ូលីស ..... ៧៨

៧. រដ្ឋាភិបាលថ្នាក់មូលដ្ឋាន..... ៧៩

**ជំពូក IV – ទំនាក់ទំនងកងពលតូចលេខ ៧០** ..... ៨០

១. កងពលតូចលេខ ៧០ និងកងអង្គរក្ស - ទីតាំងខ្លួនសម្រាប់នាយករដ្ឋមន្ត្រី ..... ៨០

ប្រអប់ទី ១៤ : ឧត្តមសេនីយ៍ គន់ តឹម និងឧត្តមសេនីយ៍ឯក ហ៊ឹង ប៊ុនហៀង ..... ៨១

ប្រអប់ទី ១៥ : ស្រឡាយអាវុធ - ការកាប់ឈើខុសច្បាប់ និងកងយោធពលខេមរភូមិន្ទដែលស្មោះត្រង់ជាមួយ ហ៊ុន សែន ..... ៨២

២. ហាក់ ម៉ៅ..... ៨៣

៣. ការជួញដូរឈើ..... ៨៤

ប្រអប់ទី ១៦ : កងយោធពលខេមរភូមិន្ទ ទទួលជំនួយពីរដ្ឋាភិបាលសហរដ្ឋអាមេរិក..... ៨៥

៣.១ ការនាំចេញ..... ៨៧

៣.២ អតិថិជន ..... ៨៧

៤. ការដឹកជញ្ជូនទំនិញរត់ពន្ធដោយកងពលតូចលេខ ៧០ ..... ៩៥

ប្រអប់ទី ១៧ : ក្រុមហ៊ុន Attwood Import Export Co., Ltd. .... ៩៦

៤.១ ការរត់ពន្ធតាមកំពង់ផែស្រែអំបិល ..... ៩៦

៤.២ ការរត់ពន្ធតាមកំពង់ផែឧកញ៉ា ម៉ុង ..... ៩៧

ប្រអប់ទី ១៨ : ម៉ុង ឬទី ..... ៩៨

ប្រអប់ទី ១៩ : ការដឹកជញ្ជូនបែងចែកពិសេស ..... ១០០

កងពលលេខ ៧០ សណ្ឋាគារ Intercontinental និងក្រុមហ៊ុន Attwood Import Export..... ១០១

៥. ផលិតផលសម្រេច – ចំណូល និងចំណាយរបស់ ហាក់ ម៉ៅ..... ១០២

ប្រអប់ទី ២០ : ក្រុមហ៊ុន Long Meng Group ..... ១០៣

សន្និដ្ឋាន..... ១០៤

ឧបសម្ព័ន្ធ ១ : សេដ្ឋី-ព្រឹទ្ធសមាជិករបស់ប្រទេសកម្ពុជា / ឯកសារយោង Cronyometer ..... ១០៥

ឯកសារយោង ..... ១០៨



**អក្សរកាត់**

CDC	ក្រុមប្រឹក្សាអភិវឌ្ឍន៍កម្ពុជា	m <sup>3</sup>	ម៉ែត្រគីប
CG	ក្រុមពិគ្រោះយោបល់	MAFF	ក្រសួងកសិកម្ម រុក្ខាប្រមាញ់ និងនេសាទ
CPP	គណបក្សប្រជាជនកម្ពុជា	MP	កងរាជអាវុធហត្ថ
DFW	នាយកដ្ឋានរុក្ខាប្រមាញ់ និងសត្វព្រៃ (ត្រូវបានប្តូរឈ្មោះជា រដ្ឋបាលព្រៃឈើ ក្នុងឆ្នាំ ២០០៣)	MR II	យោធព៌ភូមិភាគ II
ELC	សម្បទានដីសេដ្ឋកិច្ច	MR III	យោធព៌ភូមិភាគ III
ESIA	ការវាយតម្លៃផលប៉ះពាល់បរិស្ថាន និងសង្គម	MR IV	យោធព៌ភូមិភាគ IV
FA	រដ្ឋបាលព្រៃឈើ	NGO	អង្គការក្រៅរដ្ឋាភិបាល
FAO	អង្គការស្បៀងអាហារ និងកសិកម្ម	RCAF	កងយោធពលខេមរភូមិន្ទ
FLEG	ដំណើរការអនុវត្ត និងអភិបាលកិច្ចច្បាប់ព្រៃឈើ	RGC	រាជរដ្ឋាភិបាលកម្ពុជា
ha	ហិកតា	SEZ	តំបន់សេដ្ឋកិច្ចពិសេស
IFM	ការត្រួតពិនិត្យព្រៃឈើដោយឯករាជ្យ	SFMP	ផែនការគ្រប់គ្រងព្រៃឈើប្រកបដោយចេរភាព
IFSR	ការវាយតម្លៃវិស័យព្រៃឈើដោយឯករាជ្យ	UN	អង្គការសហប្រជាជាតិ
km	គីឡូម៉ែត្រ	UNOHCHR	ការិយាល័យស្នងការជាន់ខ្ពស់សិទ្ធិមនុស្ស នៃអង្គការសហប្រជាជាតិ
		WGNRM	ក្រុមការងារគ្រប់គ្រងធនធានធម្មជាតិ

## អនុសាសន៍

### អាជ្ញាធរយុត្តិធម៌របស់ប្រទេសកម្ពុជា

#### ត្រូវតែ :

#### ១. រៀបចំទំនួលខុសត្រូវឱ្យអ្នកទាំងឡាយ ដែលទទួលខុសត្រូវចំពោះការកាប់ឈើខុសច្បាប់ និងបទល្មើសពាក់ព័ន្ធ

- ស៊ើបអង្កេត និងកាត់ទោសរាល់អ្នកទាំងអស់ដែលទទួលខុសត្រូវចំពោះករណីកាប់ឈើខុសច្បាប់អំពើពុករលួយ ការរត់ពន្ធ ការធ្វើឃាត និងការចាប់ពង្រត់ដែលបានគ្រោងទុក ដូចមានរៀបរាប់លំអិតក្នុងរបាយការណ៍នេះ ។
- កំណត់អាទិភាពការស៊ើបអង្កេតផ្នែកខាងក្រោមនេះ : ចាន់ សាន់<sup>១</sup> រដ្ឋមន្ត្រីក្រសួងកសិកម្ម រុក្ខាប្រមាញ់ និងនេសាទ, ទី សុគន្ធី<sup>២</sup> ប្រធានរដ្ឋបាលព្រៃឈើ (FA), ឧត្តមសេនីយ៍ឯក ហ៊ុន ហ៊ុនហៀង<sup>៣</sup> មេបញ្ជាការ កងអង្គរក្សហ៊ុន សែន, ឧត្តមសេនីយ៍ត្រី ហាក់ ម៉ៅ<sup>៤</sup> កងពលតូចលេខ ៧០, ឌី ចូច<sup>៥</sup> អ្នកដឹកនាំក្រុមកាប់ឈើ, សេង គាង<sup>៦</sup>, ហុន ថុង<sup>៧</sup>, និង សេង កុកហ៊ាង<sup>៨</sup> ។

#### រាជរដ្ឋាភិបាលកម្ពុជា (RGC) ត្រូវតែ :

#### ១. រៀបចំទំនួលខុសត្រូវឱ្យអ្នកទាំងឡាយ ដែលទទួលខុសត្រូវចំពោះការកាប់ឈើខុសច្បាប់ និងបទល្មើសពាក់ព័ន្ធ

- គាំទ្រដល់កិច្ចខិតខំប្រឹងប្រែងរបស់អាជ្ញាធរយុត្តិធម៌ ដើម្បីស៊ើបអង្កេត និងកាត់ទោសអ្នកទាំងឡាយណា ដែលទទួលខុសត្រូវចំពោះសកម្មភាពខុសច្បាប់ដូចមានរៀបរាប់លំអិតក្នុងរបាយការណ៍នេះ ។
- បណ្តេញចេញនូវរដ្ឋមន្ត្រីរបស់រដ្ឋាភិបាល មន្ត្រីនាយកដ្ឋានទាំងឡាយ ដែលទទួលខុសត្រូវចំពោះសកម្មភាពខុសច្បាប់ទាំងនេះ ។

#### ២. ការពារព្រៃឈើនៅព្រៃឡង់

- ដកព្រៃឡង់ដែលជាព្រៃឈើបែតងទំនាបធំជាងគេបំផុតរបស់អាស៊ីអាគ្នេយ៍ដីគោកចេញពីផលិតកម្ម ។ បង្កើតរបបគ្រប់គ្រងឆ្លាស់សម្រាប់ព្រៃឡង់ដោយផ្អែកតាមការពិគ្រោះយោបល់ជាមួយប្រជាជនមូលដ្ឋាន ដែលកំណត់អាទិភាពដល់ការអភិរក្ស និងការរក្សាសុវត្ថិភាពដល់សិទ្ធិប្រើប្រាស់របស់ប្រជាជនដែលរស់នៅក្នុង និងជុំវិញព្រៃ ។

#### ៣. កែទម្រង់ការគ្រប់គ្រងព្រៃឈើ

- ដាក់ឱ្យដូចដើមនូវការត្រួតពិនិត្យព្រៃឈើដោយឯករាជ្យ (IFM) ដោយផ្អែកតាមក្របខណ្ឌស្ថាប័នរឹងមាំ និងលក្ខខណ្ឌសំអាង បន្ទាប់ពីការពិគ្រោះយោបល់ជាសាធារណៈមួយរយៈពេលរួចមក ។ តែងតាំងអង្គការដែលមានលក្ខណៈសម្បត្តិគ្រប់គ្រាន់ ដោយផ្អែកតាមមូលដ្ឋាននៃដំណើរការស្នើសុំជាចំហ ដែលធ្វើឡើងស្របតាមការអនុវត្តប្រសើរបំផុតជាអន្តរជាតិ ។
- បញ្ឈប់រាល់ប្រព័ន្ធផ្តល់សម្បទានកាប់ឈើ ស្របជាមួយអនុសាសន៍របស់ការវាយតម្លៃវិស័យព្រៃឈើដោយឯករាជ្យ (IFSR) ឆ្នាំ ២០០៤<sup>៩</sup> ។
- លុបចោលផែនការណែនាំ ប្រព័ន្ធថ្មីនៃការផ្តល់ឱ្យការដេញថ្លៃ (កាប់ឈើ) ប្រចាំឆ្នាំ ។
- បញ្ឈប់រាល់សម្បទានដីសេដ្ឋកិច្ច (ELCs) និងសម្បទានរ៉ែដែលមានទីតាំងនៅតំបន់ព្រៃ ឬបើពុំទោះទេ ផ្ទុយទៅនឹងច្បាប់ដែលមានស្រាប់ ។
- បង្កើតរបបគ្រប់គ្រងព្រៃឈើថ្មីមួយដោយផ្អែកលើអនុសាសន៍របស់ IFSR ។ នេះត្រូវផ្តោតលើព្រៃសហគមន៍ ពង្រីកព្រៃភាពជាដៃគូ និងកម្មវិធីអភិរក្សទស្សនីយភាព<sup>១</sup> ។
- ទទួលស្គាល់ការអះអាងបញ្ជាក់ពីមុនរបស់ជនជាតិភាគតិចតាមតម្រូវដោយច្បាប់ភូមិបាលក្នុងការកំណត់ស្ថានភាព និងការប្រើប្រាស់តំបន់ព្រៃ ។
- ធានាថាការកាប់ឈើ និងការបណ្តាក់ទុនដាំដើមឈើនាពេលអនាគត បំពេញតាមបទដ្ឋានក្រុមប្រឹក្សាគ្រប់គ្រងព្រៃឈើ (FSC) ឬសមមូល ហើយស្របតាមការពិគ្រោះយោបល់ជាមួយសហគមន៍ដែលប៉ះពាល់ ។
- បំពេញ និងអនុម័តច្បាប់តំបន់ការពារថ្មី និងរាល់អនុក្រឹត្យនិងប្រកាស (សេចក្តី ប្រកាសថ្នាក់ក្រសួង) ដែលមានទាំងអស់ដែលតម្រូវស្ថិតក្រោមច្បាប់ព្រៃឈើឆ្នាំ ២០០២ ។ ធានាថា ពង្រាងត្រូវបានធ្វើឡើងឱ្យអាចទទួលបានជាសាធារណៈមុនពេលអនុម័ត ដែលអនុញ្ញាតឱ្យមានពេលវេលាគ្រប់គ្រាន់សម្រាប់ការផ្តល់យោបល់ជាសាធារណៈ ។
- ដាក់កំណត់ការបញ្ឈប់សាងសង់ផ្លូវតាមរយៈតំបន់ព្រៃស្របជាមួយអនុសាសន៍របស់ IFSR ឆ្នាំ ២០០៤ ។

<sup>១</sup> ព្រៃភាពជាដៃគូ ជាគំរូថ្មីមួយ ដែលស្នើដោយការពិនិត្យវិស័យព្រៃឈើដោយឯករាជ្យឆ្នាំ ២០០៤ ។ វានឹងផ្តល់ឱ្យសិទ្ធិកាន់តែទូលំទូលាយក្នុងការធ្វើសេចក្តីសម្រេចចិត្តគ្រប់គ្រងព្រៃឈើចំពោះក្រុមប្រឹក្សារៀបរយ ដែលបានជ្រើសរើសដោយរដ្ឋបាលព្រៃឈើដើរតួនាទីចេញច្បាប់ ។

**៤. ចាត់វិធានការណ៍បន្ទាន់ ដើម្បីបង្កើតម្ចាភាព ក្នុងការគ្រប់គ្រងទ្រព្យសម្បត្តិសាធារណៈ**

- ធានាថា មានការបង្ហាញព័ត៌មានពេញលេញ និងជាបន្ត-បន្ទាប់ ពាក់ព័ន្ធការគ្រប់គ្រងទ្រព្យសម្បត្តិសាធារណៈ ដូចជា ព្រៃឈើ ដីធ្លី ប្រេង និងឧស្ម័ន ស្រទាប់វិវេ មធ្យា តំបន់កេរ្តិ៍មរតក និងអាគារគ្រប់គ្រងដោយរដ្ឋ ។
- ធានាថា ព័ត៌មាននេះ រួមមានដូចខាងក្រោមនេះ ៖  
កិច្ចព្រមព្រៀងវិនិយោគ លក្ខខណ្ឌកិច្ចសន្យា និងស្ថានភាព អនុវត្តតាម (ការបំពេញការវាយតម្លៃផលប៉ះពាល់បរិស្ថាន និងសង្គមតាមតម្រូវចិត្ត[ESIAs] ការបង់សួយសារ ។ល។) ការរុករក ការធ្វើអាជីវកម្ម ការដឹកជញ្ជូន និងប័ណ្ណអនុញ្ញាត នាំចេញដែលបានផ្តល់ឱ្យ ឈ្មោះ និងលំអិតពីម្ចាស់ទទួល ប្រយោជន៍របស់ក្រុមហ៊ុនពាក់ព័ន្ធ ។

**៥. ពង្រឹងក្របខណ្ឌច្បាប់គ្រប់គ្រង ការគ្រប់គ្រងទ្រព្យសម្បត្តិសាធារណៈ**

- បញ្ជូនក្នុងពង្រាងច្បាប់ប្រឆាំងអំពើពុករលួយនូវ ខ ចែង ដូចខាងក្រោមនេះ ៖
  - មាត្រាដែលធានាសិទ្ធិពលរដ្ឋខ្មែរ ក្នុងការទទួលបាន ប្រភេទព័ត៌មានស្តីពីការគ្រប់គ្រងទ្រព្យសម្បត្តិ សាធារណៈ ដែលមានរាយខាងលើ ។
  - ការហាមប្រាមបុគ្គល ឬក្រុមហ៊ុនដែលមានកំណត់ត្រា សកម្មភាពខុសច្បាប់ពីការគ្រប់គ្រងទ្រព្យសម្បត្តិ សាធារណៈគ្រប់ប្រភេទ ។
  - តម្រូវការថា គ្រប់កិច្ចសន្យាទាំងអស់រវាងរដ្ឋាភិបាល និងក្រុមហ៊ុនពាក់ព័ន្ធការគ្រប់គ្រង ការរុករក ឬការធ្វើ អាជីវកម្មធនធានធម្មជាតិ និងទ្រព្យសម្បត្តិសាធារណៈ ផ្សេងទៀត ប្រព្រឹត្តតាមដំណើរការ ស្នើសុំជាចំហ ដែលធ្វើឡើងស្របតាមការអនុវត្តប្រសើរបំផុតជា អន្តរជាតិ ។
  - តម្រូវការដែលថារាល់ប្រតិបត្តិការវិស័យឯកជនទាំងអស់ ដែលគ្រប់គ្រងសម្បទានទ្រព្យសម្បត្តិសាធារណៈ បង្ហាញ ជាប្រចាំឆ្នាំនូវការចំណាយ ដែលពួកគេបង់ឱ្យរដ្ឋាភិបាល ក្នុងទម្រង់ជា ពន្ធដារ សួយសារ ប្រាក់រង្វាន់ពីការចុះ ហត្ថលេខា ។ល។
  - តម្រូវការដែលថា រាជរដ្ឋាភិបាលកម្ពុជា បង្ហាញជាប្រចាំ ឆ្នាំនូវលំអិតរាល់ពន្ធអាករ សួយសារ ប្រាក់រង្វាន់ពីការ ចុះហត្ថលេខាទាំងអស់ ។ល។ ដែលទទួលបានពីការផ្តល់ សម្បទានទ្រព្យសម្បត្តិសាធារណៈ ។

- តម្រូវការដែលថា រដ្ឋាភិបាលរក្សាការចុះបញ្ជី ផលប្រយោជន៍អាជីវកម្ម និងទ្រព្យសម្បត្តិផ្ទាល់ខ្លួន របស់មន្ត្រីជាន់ខ្ពស់ ដែលមានការផ្លាស់ប្តូរឱ្យបាន ទៀងទាត់ និងទទួលបានជាសាធារណៈ ក៏ដូចជារបស់ សមាជិកគ្រួសាររបស់ពួកគេផងដែរ ។
- អនុម័ត និងអនុវត្តពង្រាងច្បាប់នេះ ដោយមិនមានការ ពន្យារបន្ថែមទៀត ។

**៦. ធានាពីការគ្រប់គ្រងមានតម្លាភាពនៃប្រាក់ចំណូល ប្រេង និងឧស្ម័ន**

- អនុវត្តវិធានការណ៍គ្រប់គ្រងប្រាក់ចំណូលដែលបានកំណត់ ក្នុងទិសដៅណែនាំរបស់មូលនិធិរូបិយវត្ថុអន្តរជាតិ ស្តីពី តម្លាភាពប្រាក់ចំណូលពីធនធាន<sup>១០</sup> ។
- ចូលរួមជាមួយគំនិតផ្តួចផ្តើមតម្លាភាពឧស្សាហកម្ម ចម្រាញ់<sup>១១</sup> ។

**៧. កែទម្រង់កងយោធពលខេមរភូមិន្ទ (RCAF)**

- ដកចេញនូវកងយោធពលទាំងអស់ ដែលមានទីតាំងនៅក្នុង ឬលើព្រំដែនតំបន់ការពារ ។
- បង្ហាញពីទីតាំង និងស្ថានភាពច្បាប់របស់តំបន់អភិវឌ្ឍន៍ យោធពលទាំងអស់ ។ បញ្ឈប់រាល់តំបន់ទាំងឡាយណាដែល មានទីតាំងនៅលើព្រៃក្នុងតំបន់ការពារ ឬលើពុំនោះផ្ទុយនឹង ច្បាប់ដែលមានស្រាប់ ។
- បដិសេធច្បាប់កេណ្ឌទ័ណ៍ដែលបានណែនាំនាពេលថ្មីៗនេះ និងបន្តរៀបចំរចនាសម្ព័ន្ធកងយោធពលខេមរភូមិន្ទឡើង វិញឱ្យបានទូលំទូលាយ ដើម្បីបង្កើតកម្លាំងយោធពលនាពេល ដែលបំពេញតាមតម្រូវការការពាររបស់ប្រទេសកម្ពុជា ។

**ម្ចាស់ជំនួយអន្តរជាតិរបស់ប្រទេសកម្ពុជា ត្រូវតែ ៖**

- ១. ប្រើប្រាស់ឥទ្ធិពលរបស់ពួកគេឱ្យបានសកម្ម ដើម្បីធានាថា ជំនួយផ្តល់អត្ថប្រយោជន៍ដល់ ប្រជាជនខ្មែរសាមញ្ញ
- ម្ចាស់ជំនួយគួរតែភ្ជាប់ការចំណាយជំនួយមិនមែនមនុស្សធម៌ ទៅនឹងការរីកចម្រើន ដែលអាចទទួលបានក្នុងការ អនុវត្តវិធានការណ៍ដែលបានកំណត់ខាងលើ ស្របតាម គម្រោងពេលវេលាដែលបានបង្កើតឡើង ។

**២. ដកការផ្តល់ជំនួយពីស្ថាប័នរដ្ឋដែលពាក់ព័ន្ធ  
សកម្មភាពល្មើសធ្ងន់ធ្ងរ**

- ដោយឡែកម្ចាស់ជំនួយមិនត្រូវផ្តល់មូលនិធិ ឬទម្រង់នៃជំនួយផ្សេងទៀត ឱ្យកងយោធពលខេមរភូមិន្ទ រហូតដល់កងយោធពលខេមរភូមិន្ទបញ្ឈប់ការចូលរួមរបស់ខ្លួនក្នុងបទល្មើសដែលបានរៀបចំឡើងក្នុងទ្រង់ទ្រាយធំ ។

**៣. គាំទ្រកិច្ចខិតខំប្រឹងប្រែងរបស់សង្គមស៊ីវិលកម្ពុជា  
ដើម្បីបង្កើនទំនួលខុសត្រូវរដ្ឋាភិបាល**

- ផ្តល់ជំនួយបន្ថែមដល់អង្គការកម្ពុជា ដែលធ្វើការបង្កើតទំនួលខុសត្រូវរដ្ឋាភិបាលពាក់ព័ន្ធការគ្រប់គ្រងទ្រព្យសម្បត្តិសាធារណៈ ។ ជាពិសេស បង្កើតសមត្ថភាពសង្គមស៊ីវិលក្នុងមូលដ្ឋាន ដើម្បីកត់ត្រា ត្រួតពិនិត្យ និងពិចារណាការគ្រប់គ្រងធនធានធម្មជាតិ និងទ្រព្យសម្បត្តិសាធារណៈផ្សេងទៀត និងធានាថា ការចំណាយវិស័យសាធារណៈមានតម្លាភាព ។

**៤. ជួយការពារព្រៃឈើរបស់ប្រទេសកម្ពុជា  
ដែលជាផ្នែកមួយនៃកិច្ចខិតខំប្រឹងប្រែងអន្តរជាតិ  
ដើម្បីប្រយុទ្ធប្រឆាំងនឹងការផ្លាស់ប្តូរអាកាស**

- អនុវត្តតាមសេចក្តីសន្និដ្ឋានរបស់ការវាយតម្លៃហ្គត់ចត់ដែលរៀបចំដោយរដ្ឋាភិបាលអង់គ្លេសនាពេលថ្មីៗនេះ ស្តីពីសេដ្ឋកិច្ចនៃការផ្លាស់ប្តូរអាកាសដែលកិច្ចខិតខំប្រឹងប្រែងអន្តរជាតិ ដើម្បីប្រយុទ្ធប្រឆាំងការផ្លាស់ប្តូរអាកាសត្រូវតែផ្តល់អាទិភាពដល់ការថែរក្សាព្រៃធម្មជាតិដែលមានស្រាប់<sup>១៦</sup> ។
- ស្របជាមួយប្រទេសកម្ពុជាផ្តល់មូលនិធិ និងជំនាញដល់ការបង្កើតការលើកទឹកចិត្តថ្មី និងក្របខណ្ឌស្ថាប័នសម្រាប់រក្សាតំបន់សំខាន់ៗ ដូចជា ព្រៃឡង់ ជាដើម ។



ព្រៃឈើព្រៃឡង់របស់ប្រទេសកម្ពុជា

## សង្ខេប ii

របាយការណ៍នេះ ធ្វើឱ្យមានកិច្ចខិតខំប្រឹងប្រែងកាន់តែខ្លាំងដោយរដ្ឋាភិបាលកម្ពុជា និងសហគមន៍អន្តរជាតិ ដើម្បីពង្រឹងអភិបាលកិច្ចព្រៃឈើ និងទ្រព្យសម្បត្តិសាធារណៈផ្សេងទៀត ដែលប្រជាជនកម្ពុជាពឹងផ្អែកលើ ។ របាយការណ៍នេះ ត្រូវបានពឹងផ្អែកលើការស៊ើបអង្កេតស៊ីជម្រៅក្នុងការកាប់ឈើខុសច្បាប់ និងបទល្មើសពាក់ព័ន្ធ ដែលធ្វើឡើងដោយ Global Witness ក្នុងរវាងពីចុងឆ្នាំ ២០០៤ និងដើមឆ្នាំ ២០០៧ ។

លទ្ធផលចម្បងៗរបស់របាយការណ៍ មានដូចខាងក្រោមនេះ ៖

### ១. អ្នកដឹកនាំបែបលួចប្លន់ កំពុងប្រៀបធៀបព្រៃឈើរបស់ប្រទេសកម្ពុជា

- ប្រទេសកម្ពុជាត្រូវបានដឹកនាំដោយអ្នកដឹកនាំបែបលួចប្លន់ដែលធ្វើឱ្យមានទ្រព្យសម្បត្តិរបស់ខ្លួនច្រើន តាមរយៈការរឹបអូសទ្រព្យសម្បត្តិសាធារណៈ ជាពិសេសធនធានធម្មជាតិ ។ វិស័យព្រៃឈើផ្តល់ឱ្យនូវរូបភាពសំរេចរឹក ជាពិសេសពីដំណើរការពុះច្រៀកទ្រព្យសម្បត្តិនេះនៅកន្លែងធ្វើការ ។
- ការកាប់ឈើខុសច្បាប់ កំពុងបណ្តាលឱ្យមានគ្រោះថ្នាក់យ៉ាងធ្ងន់ធ្ងរដល់ព្រៃឈើដែលនៅសល់របស់ប្រទេសកម្ពុជា ។ ការអង្កេតស្រាវជ្រាវគម្របព្រៃឈើជាសកលលើកចុងក្រោយដោយអង្គការ ស្បៀងអាហារ និងកសិកម្ម (FAO) បានរកឃើញថា

- ប្រទេសកម្ពុជា បានបាត់បង់ព្រៃឈើត្រូវបានដាច់ជាងគេរបស់ខ្លួនចំនួន ២៩% ក្នុងអំឡុងពេលប្រាំឆ្នាំ ។
- កងទ័ព កងរាជអាវុធបាត ប៊ូលីស និងរដ្ឋបាលព្រៃឈើ (FA) របស់ប្រទេសកម្ពុជា ចូលរួមពាក់ព័ន្ធយ៉ាងខ្លាំងទាំងអស់ក្នុងការកាប់ឈើខុសច្បាប់ ។
- ក្នុងករណីជាច្រើន ការកាប់ឈើខុសច្បាប់កំពុងកើតឡើង ដោយស្ថិតក្រោមរបៀបអភិវឌ្ឍន៍ចំការគូរឱ្យសង្ស័យស្របច្បាប់ និងការផ្តល់លិខិតអនុញ្ញាតឱ្យប្រមូលផល ។ ការដាំដើមឈើ និងលិខិតអនុញ្ញាតជាច្រើនក្នុងចំណោមនេះ កំពុងត្រូវបានផ្តល់ឱ្យក្រុមបុគ្គលមួយចំនួន ដែលមានទំនាក់ទំនងយ៉ាងជិតស្និទ្ធជាមួយអ្នកនយោបាយជាន់ខ្ពស់ ។
- ការព្រួយបារម្ភជាពិសេស គឺអន្តរាយដែលអ្នកកាប់ឈើខុសច្បាប់កំពុងធ្វើចំពោះព្រៃឡង់ ដែលជាព្រៃបែបតងទំនាបធំបំផុតក្នុងអាស៊ីអាគ្នេយ៍ដីគោក ។ រដ្ឋាភិបាលកម្ពុជា បច្ចុប្បន្នកំពុងបង្កើតផែនការកាប់ព្រៃឡង់រាប់ម៉ឺនហិកតា ដើម្បីធ្វើផ្លូវដាំដើមឈើ ។

### ២. ក្រុមកាប់ឈើដ៏មានអំណាចបំផុតរបស់ប្រទេសកម្ពុជា ត្រូវបានដឹកនាំដោយសាច់ញាតិរបស់នាយករដ្ឋមន្ត្រីហ៊ុន សែន<sup>១៣</sup> និងមន្ត្រីជាន់ខ្ពស់ផ្សេងទៀត

- ក្រុមកាប់ឈើដែលមានអំណាចបំផុតក្នុងប្រទេសកម្ពុជា ដឹកនាំដោយ ឌី ចូច ក៏ត្រូវបានស្គាល់ថាជា ហ៊ុន ចូច ផងដែរ អតីតភរិយារបស់គាត់ សេង តាង និង យុន ថុង ដែលជាដៃគូអាជីវកម្មរបស់ពួកគេ ។ ក្រុមនេះប្រតិបត្តិការដោយស្ថិតក្រោមឈ្មោះ

ក្រុមហ៊ុន Seng Keang Company ។

- ឌី ចូច គឺជាប្អូនជីដូនមួយរបស់នាយករដ្ឋមន្ត្រីហ៊ុន សែន ។
- សេង តាង គឺជាមិត្តភក្តិរបស់ ហ៊ុន វ៉ានី ភរិយារបស់ ហ៊ុន សែន ។
- យុន ថុង គឺជាបងថ្លៃរបស់ ចាន់ សារុន រដ្ឋមន្ត្រីក្រសួងកសិកម្ម រុក្ខាប្រមាញ់ និងនេសាទ (MAFF) និងជាឪពុកក្មេករបស់លោក ទី សុគន្ធប្រធានរដ្ឋបាលព្រៃឈើ (FA) ។
- ប្អូនប្រុសរបស់ សេង តាង ឈ្មោះ សេង កុកហ៊ាង ដែលដឹកនាំប្រតិបត្តិការសម្រាប់ ក្រុមហ៊ុន Seng Keang Company គឺជាមន្ត្រីក្នុងកងឯកភាពយោធាកងពលតូចលេខ ៧០ នៃកងយោធពលខេមរភូមិន្ទ (RCAF) ។



ហ៊ុន សែន ស្វាគមន៍មន្ត្រីជាន់ខ្ពស់

<sup>13</sup> ចំណុចយោងសម្រាប់ចំណុចជាច្រើនដែលមានក្នុងផ្នែកនេះ អាចរកបានក្នុងផ្នែកខាងក្នុងនៃរបាយការណ៍នេះ ។





នាយករដ្ឋមន្ត្រី ហ៊ុន សែន



ប៊ុន រ៉ានី ភរិយារបស់ ហ៊ុន សែន



ឌី ថួច ប្អូនបងប្អូនរបស់ ហ៊ុន សែន  
ក៏ត្រូវបានស្គាល់ផងដែរថាជា ហ៊ុន ថួច



សេង គាង ភរិយារបស់ ឌី ថួច



សេង កុកហ៊ាង ប្អូនប្រុសរបស់ សេង គាង  
ក៏ត្រូវបានស្គាល់ផងដែរថាជា Mr. ៩៥



ចាន់ សារុន ប្អូនថ្មីរបស់ ហួន ថួង  
រដ្ឋមន្ត្រីក្រសួងកសិកម្ម រុក្ខាប្រមាញ់ និងនេសាទ



ឌី សុគន្ធ កូនប្រុសរបស់ ហួន ថួង  
អគ្គនាយករដ្ឋបាលព្រៃឈើ



ឧត្តមសេនីយ៍ត្រី ហ៊ឺង ប៊ុនហៀង  
មេបញ្ជាការកងអង្គរក្ស ហ៊ុន សែន



ឧត្តមសេនីយ៍ សៅ សុខា  
មេកងរាជអាវុធបន្តរបស់ប្រទេសកម្ពុជា



៣. សកម្មភាពដែលសមាជិកក្រុមកាប់ឈើនេះ កំពុងជាប់ទាក់ទង រួមមានដូចខាងក្រោម :

- ការចាប់ពង្រត់ និងឃុំឃាំង ដែលអាចមើលឃើញជាក់ស្តែង ទៅលើ លី ជុនហូរី នាយកគ្រប់គ្រងក្រុមហ៊ុនកាប់ឈើ Kingwood Industry ។
- ការកាប់ឈើខុសច្បាប់ទ្រង់ទ្រាយធំក្នុងព្រៃឡង់ ត្រូវបានអនុវត្ត ដោយស្ថិតក្រោមទម្រង់នៃការអភិវឌ្ឍន៍ចំការកៅស៊ូទីវីង ។
- ការកាប់រំលំឈើយកជីវជាតិដើម ដោយប្រជាជនក្នុងមូលដ្ឋាន ដែលផ្អែកលើឈើទាំងនោះជាប្រភពចំណូល ។ ឈើយកជីវ ត្រូវបានការពារដោយច្បាប់ប្រទេសកម្ពុជា ។
- ការប៉ុនប៉ងដែលបានរាយការណ៍ដោយ សេង កុកហាំង ដើម្បី សម្លាប់សកម្មជនព្រៃឈើសហគមន៍ពីរនាក់ក្នុងទីវីង ដែលបាន តវ៉ាប្រឆាំងការកាប់ឈើយកជីវរបស់ក្រុមហ៊ុន Seng Keang Company ។
- ការប្រើប្រាស់លិខិតអនុញ្ញាតដឹកជញ្ជូនក្លែងបន្លំ ដែលរៀបរាប់ ពីលើថា ជាអុសដែលមានតម្លៃថោក ។ នេះអាចធ្វើឱ្យរតនាគារ របស់ប្រទេសកម្ពុជាច្រើនជាងលានដុល្លារបាត់បង់ចំណូលពន្ធ ។
- ការនាំចេញទៅកាន់ប្រទេសចិននូវក្តារបន្ទះមានតម្លៃរាប់ លានដុល្លារ ដែលគ្មានការបង់ពន្ធនឹងជាត្រូវបានបង់ ។
- ការបង្កើតក្នុងទីវីងនូវរោងចក្រមួយសម្រាប់អារឈើ និងធ្វើ បន្ទះឈើ ។ ច្បាប់ព្រៃឈើរបស់ប្រទេសកម្ពុជា ហាមប្រាមការ សាងសង់រោងចក្រកែច្នៃឈើក្នុងតំបន់ព្រៃឈើ ។
- រោងចក្រនេះ កំពុងកែច្នៃឈើជាង ១០០,០០០ ម៉ែត្រគីប (m³) ក្នុងមួយឆ្នាំ ទៅជាផលិតផលឈើដែលមានតម្លៃជាង US\$១៣ លានប្រចាំឆ្នាំ ។ ឈើភាគច្រើនបំផុតដែលបានប្រើប្រាស់ ត្រូវបានកាប់ខុសច្បាប់ក្នុងព្រៃឡង់ ។
- សកម្មភាពខាងលើ ត្រូវបានរាប់រងដោយច្បាប់ប្រទេសកម្ពុជា ដែលមានស្រាប់ និងអាចដាក់ទោសដោយការកាត់ទោសជាប់ ពន្ធនាគារ និងពិន័យ ។ ទោះយ៉ាងណាក៏ដោយ ឌី ចូច, សេង គាង, ហុន ថុង និង សេង កុកហាំង មិនត្រូវបានកាត់ទោសនោះទេ ។

៤. មន្ត្រីជាន់ខ្ពស់ចូលដៃក្នុងសកម្មភាពទាំងនេះ

- នាយករដ្ឋមន្ត្រី ហ៊ុន សែន បានបើកសម្តែងចំការកៅស៊ូទីវីងដោយ ខ្លួនឯង ដែលបានផ្តល់ឱ្យនូវមូលដ្ឋានសម្រាប់ការកាប់ឈើខុសច្បាប់ ដ៏ធំនៅព្រៃឡង់ ដោយក្រុមហ៊ុន Seng Keang Company ។
- ការបង្កើតចំការនេះ បានធ្វើក្រោយការអង្កេតស្រាវជ្រាវតំបន់ ទីវីងដោយក្រសួងកសិកម្ម រុក្ខាប្រមាញ់ និងនេសាទ ដែលរៀបចំ ឡើងដោយ ចាន់ សារុន ប្អូនច្នៃរបស់ ហុន ថុង ។ ការអង្កេត ស្រាវជ្រាវរបស់ក្រសួងកសិកម្ម រុក្ខាប្រមាញ់ និងនេសាទនេះ ចែកចំណាត់ថ្នាក់តំបន់នេះខុសថា ជាដីដែលមានព្រៃឈើមាន តម្លៃតិចតួចប៉ុណ្ណោះ ។

- ទោះបីជាមានការអះអាងថា ខ្លះខាតឈើមានតម្លៃក្នុងតំបន់នេះ ក៏ដោយ ចាន់ សារុន នៅតែផ្តល់សិទ្ធិផ្តាច់មុខដល់ក្រុមហ៊ុន Seng Keang Company ដើម្បីប្រមូល និងកែច្នៃរាល់កំណាត់ ឈើទាំងអស់ក្នុងចំការកៅស៊ូទីវីង ។
- ក្រោយមក ចាន់ សារុន បានផ្តល់ឱ្យក្រុមហ៊ុននូវលិខិតអនុញ្ញាត បង្កើតរោងចក្រកែច្នៃឈើរបស់ខ្លួនក្នុងទីវីង ទោះបីជាការពិតថា នេះខុសច្បាប់ក៏ដោយ ។
- រដ្ឋបាលព្រៃឈើ ដែលគ្រប់គ្រងដោយលោក ទី សុគន្ធ កូនប្រសារ របស់ ហុន ថុង បានដើរតួនាទីយ៉ាងសំខាន់ក្នុងការសម្របសម្រួល ការកាប់ឈើខុសច្បាប់ និងសកម្មភាពលើសផ្សេងទៀតរបស់ ក្រុមហ៊ុន Seng Keang Company ។

៥. ភស្តុតាងបង្ហាញថាមន្ត្រីជាន់ខ្ពស់មួយចំនួនក្នុងចំណោម នេះ ទទួលខុសត្រូវដោយផ្ទាល់ចំពោះអពើពុករលួយ ក្នុងស្ថាប័នដែលពួកគេកំពុង

- មានភស្តុតាងត្រឹមត្រូវមួយថា ចាន់ សារុន និង ទី សុគន្ធ បានលក់ដោយខុសច្បាប់នូវការងារលើសពី ៥០០ ក្នុងរដ្ឋបាល ព្រៃឈើ (FA) ។
- មន្ត្រីទាំងនេះបានគណនាថា ការលក់ការងារនេះបានផ្តល់ឱ្យ សំណូកដល់ ចាន់ សារុន ជាង US\$2.5 លាន ។
- តម្រូវការដើម្បីទទួលបានការចំណាយទិញតួនាទីទាំងនេះវិញ ទំនងជាទទួលខុសត្រូវចំពោះតិរិយាបថពុករលួយ ដែលមានការ កើនឡើងក្នុងចំណោមមន្ត្រីរដ្ឋបាលព្រៃឈើជាច្រើន ។
- អំពើពុករលួយ និងការបុប្ផិយធម៌លើសព្រៃឈើទាំងពីរ ត្រូវបានរាប់រងដោយច្បាប់ប្រទេសកម្ពុជាដែលមានស្រាប់ និង អាចដាក់ទោសដោយកាត់ទោសជាប់ពន្ធនាគារ និងពិន័យ ។ ទោះយ៉ាងណាក៏ដោយ គ្មានមន្ត្រីជាន់ខ្ពស់ណាម្នាក់ ត្រូវបាន ចោទប្រកាន់ ឬដាក់វិន័យពាក់ព័ន្ធនឹងការលក់ការងារ ឬការកាប់ ឈើខុសច្បាប់ក្នុងព្រៃឡង់នៅឡើយទេ ។

៦. ទំព័រផ្ទាល់ខ្លួនរបស់ ហ៊ុន សែន ត្រូវបានផ្តល់ប្រាក់ តាមរយៈការកាប់ឈើខុសច្បាប់ និងការរត់ពន្ធ

- ក្នុងការដឹកជញ្ជូនឈើដែលបានកាប់ខុសច្បាប់ចេញពីព្រៃឡង់ ក្រុមហ៊ុន Seng Keang Company បានធ្វើការយ៉ាងជិតស្និទ្ធ ជាមួយកងពលតូចលេខ ៧០ របស់កងយោធពលខេមរភូមិន្ទ ។ កងពលតូចលេខ ៧០ ដើរតួនាទីកម្លាំងបម្រុងសម្រាប់កងអង្គរក្ស ដ៏ខ្លាំងចំនួន ៤០០០ នាក់របស់ ហ៊ុន សែន ។ អង្គការទាំងពីរនេះ មាននូវទំព័រផ្ទាល់ខ្លួនសំខាន់ ដែលត្រូវបានគ្រប់គ្រងដោយនាយក រដ្ឋមន្ត្រី ។
- ផ្សេងពីសកម្មភាពរបស់ខ្លួនក្នុងព្រៃឡង់ កងពលតូចលេខ ៧០ ដើរតួនាទីផ្តល់សេវាកម្មជញ្ជូនឈើទូទាំងប្រទេស ។ កងពលនេះ

ជញ្ជូនឈើដែលបានកាប់ខុសច្បាប់ទូទាំងប្រទេសកម្ពុជា និងនាំ ចេញបរិមាណដ៏ច្រើនទៅកាន់ប្រទេសវៀតណាម ។

- មន្ត្រីដែលរៀបចំប្រតិបត្តិការទាំងនេះមាន ឧត្តមសេនីយ៍ត្រី ហាក់ ម៉ៅ ។ អ្នកការពារ និងម្ចាស់សំខាន់របស់គាត់ រួមមាន ឧត្តមសេនីយ៍ឯក ហ៊ឹង ប៊ុនហៀង មេបញ្ជាការកងអង្គរក្ស ហ៊ុន សែន និងឧត្តមសេនីយ៍ សៅ សុខា មេបញ្ជាការកងរាជ- អាវុធបាត់ទូទាំងប្រទេស<sup>៥៤</sup> ។
- អតិថិជនរបស់កងពលតូចលេខ ៧០ គឺ "នរណាដោយ" នៃសេដ្ឋី ឈើធំៗក្នុងប្រទេសកម្ពុជា ដែលរួមមានក្រុមហ៊ុន Turys Pheapimex ដែលគ្រប់គ្រងដោយ យាយភូ ដែលជាមិត្តជិតស្និទ្ធ របស់ ហ៊ុន សែន ក៏ដូចជាមន្ត្រីរដ្ឋាភិបាល និងមជ្ឈដ្ឋានទូទៅ ផងដែរ ។
- ក្នុងឆមាសទីពីរ ឆ្នាំ ២០០៦ កងពលតូចលេខ ៧០ បានកំពុង ជញ្ជូនឈើកាប់ខុសច្បាប់ចំនួន ១២៦០ម<sup>៣</sup> ក្នុងមួយសប្តាហ៍ ។ តាមរយៈប្រតិបត្តិការដឹកឈើទាំងនេះ ហាក់ ម៉ៅ អាចរកបាន ប្រមាណ US\$១.២ លានក្នុងមួយឆ្នាំ ។
- កងពលតូចលេខ ៧០ ប្រតិបត្តិការសេវាកម្មដឹកជញ្ជូនទំនិញខុស ច្បាប់ដូចគ្នានេះ តាមរយៈកំពង់ផែសមុទ្រភាគខាងត្បូងរបស់ ប្រទេសកម្ពុជាដែលគួរឱ្យកត់សំគាល់ គឺកំពង់ផែឧកញ៉ា ម៉ុង ដែលជារបស់លោក ម៉ុង ឫទ្ធី<sup>៥៥</sup> ជាមហាសេដ្ឋីម្នាក់ដែលជា ព្រឹទ្ធសមាជិកសម្រាប់គណបក្សប្រជាជន (CPP) របស់ ហ៊ុន សែន ផងដែរ ។
- ប្រតិបត្តិការដឹកឈើខុសច្បាប់ និងការរត់ពន្ធដែលមានការ ពាក់ព័ន្ធរបស់កងពលតូចលេខ ៧០ មានតម្លៃរវាង US\$២ លាន និង US\$២.៧៥ លាន ជារៀងរាល់ឆ្នាំ ។
- ប្រាក់ចំណេញ ត្រូវបានប្រើប្រាស់សម្រាប់ប្រតិបត្តិការកងពលតូច លេខ ៧០ ខ្លួនឯង ។ ជាងនេះទៅទៀត ការកាប់ទ្រង់ទ្រាយធំមួយ ត្រូវបានប្រគល់ឱ្យឧត្តមសេនីយ៍ឯក ហ៊ឹង ប៊ុនហៀង មេបញ្ជាការ កងអង្គរក្ស ហ៊ុន សែន ។
- សកម្មភាពទាំងនេះ ត្រូវបានរ៉ាប់រងដោយច្បាប់ប្រទេសកម្ពុជា ដែលមានស្រាប់ និងអាចដាក់ទោសបាន ដោយការកាត់ទោស ជាប់ពន្ធនាគារ និងពិន័យ ។ ទោះយ៉ាងណាក៏ដោយ មកទល់ ថ្ងៃនេះ គ្មាននរណាម្នាក់ដែលទទួលខុសត្រូវ ត្រូវបានកាត់ទោស ឡើយ ។
- ទោះបីជាមានភស្តុតាងពីបទល្មើសជុំវិញក្នុងកងយោធពល ខេមរភូមិន្ទក៏ដោយ ក៏ម្ចាស់ជំនួយអន្តរជាតិ ដូចជា ចិន និង អាមេរិក ឥឡូវនេះកំពុងតែផ្តល់ជំនួយយោធាដោយផ្ទាល់មកឱ្យ ប្រទេសកម្ពុជា ។

**៧. ម្ចាស់ជំនួយអន្តរជាតិរបស់ប្រទេសកម្ពុជា មិនកំពុង ប្រើប្រាស់ឥទ្ធិពលរបស់ពួកគេមានប្រសិទ្ធិភាពនោះទេ**

- ម្ចាស់ជំនួយអន្តរជាតិផ្តល់ជំនួយប្រចាំឆ្នាំប្រមាណ US\$600 លាន ក្នុងមួយឆ្នាំ ឱ្យប្រទេសកម្ពុជា ។ នេះស្មើនឹងពាក់កណ្តាលថវិកា ជាតិ ។
- ម្ចាស់ជំនួយមិនបានប្រើប្រាស់អាទិភាព ដែលជំនួយនេះផ្តល់ឱ្យ ពួកគេយ៉ាងមានប្រសិទ្ធិភាពនោះទេ ។ ជាពិសេស ពួកគេបាន បដិសេធទទួលស្គាល់ការពិតថា រដ្ឋាភិបាលមានការពុករលួយ ខ្លាំង ហើយមិនដើរតួជាផលប្រយោជន៍ប្រសើរបំផុតរបស់ ប្រជាជន ។
- ហេតុនេះ ជំនួយរាប់ពាន់លានដុល្លារដែលផ្តល់ឱ្យដោយអ្នក ជាប់ពន្ធនៅលោកខាងលិច បានធ្វើការកែលម្អបន្តបន្ទាប់បញ្ឈប់ ចំពោះការរស់នៅរបស់ប្រជាជនខ្មែរសាមញ្ញ ។
- ជាងនេះទៅទៀត ជំនួយរបស់ម្ចាស់ជំនួយ មិនបានបង្កើតឱ្យមាន កំណែទម្រង់ ដែលនឹងធ្វើឱ្យរដ្ឋាភិបាលកាន់តែទទួលខុសត្រូវ ចំពោះប្រជាជនរបស់ខ្លួននោះទេ ។ ជំនួសមកវិញ រដ្ឋាភិបាល កំពុងកេងប្រវ័ញ្ចយ៉ាងជោគជ័យនូវជំនួយអន្តរជាតិ ដែលជា ប្រភពមួយនៃធុនរូបនយោបាយ ។



<b>តារាង ១ : បញ្ហាដែលអាជ្ញាធរយុត្តិធម៌របស់ប្រទេសកម្ពុជា ត្រូវតែស៊ើបអង្កេតនាពេលនេះ<sup>iii</sup></b>		
បុគ្គល	សកម្មភាព	ច្បាប់ពាក់ព័ន្ធ និងការដាក់ទោសសម្រាប់ការរំលោភបំពាន
ឪ ចូច សេង តាង ឃុន ថុង	ការឃុំឃាំងដែលអាចមើលឃើញយ៉ាងច្បាស់លើ លី ជុនហួរ និងកាន់កាប់ដោយបង្ខំលើក្រុមហ៊ុន Kingwood Industry ។	<b>ច្បាប់ស្តីពីបទល្មើសវាយអំបូកាយ</b> មាត្រា ៧ : ការឃុំឃាំង និងការឃុំឃាំងខុសច្បាប់ ទោស : ជាប់ពន្ធនាគារ ៥-១០ ឆ្នាំ មាត្រា ៦ : លួចប្លន់ ទោស : ជាប់ពន្ធនាគារ ៥-១០ ឆ្នាំ
សេង កុកហាំង	ការប៉ុនប៉ងសម្លាប់សកម្មជនព្រៃឈើសហគមន៍ពីរនាក់ ដែលបានរាយការណ៍ ។	<b>ច្បាប់ស្តីពីបទល្មើសវាយអំបូកាយ</b> មាត្រា ៣ : សម្លាប់ ទោស : ជាប់ពន្ធនាគារ ១៥-២០ ឆ្នាំ
ឪ ចូច សេង តាង ឃុន ថុង សេង កុកហាំង	ការកាប់ឈើទ្រង់ទ្រាយខុស្យាហកម្មនៅខាងក្រៅព្រៃដែល ចំការកៅស៊ូទីវីង និងការកាប់ឈើយកដំរាប់ពាន់ដើម ដែលជាប់របស់ប្រជាជនក្នុងមូលដ្ឋាន ។	<b>ច្បាប់ព្រៃឈើ</b> មាត្រា ៩៨ : ការប្រើប្រាស់លិខិតអនុញ្ញាតមិនត្រឹមត្រូវ ដើម្បីប្រមូលផលព្រៃឈើ ការប្រមូលផលព្រៃឈើដោយគ្មានលិខិត អនុញ្ញាត ការកាប់រំលំពូជឈើកម្រ និងដើមឈើ ដែលប្រជាជនក្នុងមូលដ្ឋាន យកដំរី ទោស : ជាប់ពន្ធនាគារ ១-៥ ឆ្នាំ និងពិន័យជាប្រាក់ ១០-១០០ លានរៀល (US\$2,500-US\$25,000) ។ <b>ច្បាប់ភូមិពល</b> មាត្រា ២៥៩ : ការរំលោភបំពានលើទ្រព្យសម្បត្តិសាធារណៈ ទោស : ជាប់ពន្ធនាគារ ១-៥ ឆ្នាំ និង/ឬពិន័យជាប្រាក់ ៥-៥០ លានរៀល (US\$1,250-US\$12,500) ។ <b>ច្បាប់ស្តីពីបទល្មើសវាយអំបូកាយ</b> មាត្រា ៦ : លួចប្លន់ ទោស : ជាប់ពន្ធនាគារ ៥-១០ ឆ្នាំ <b>ក្រមព្រហ្មទណ្ឌអ៊ុនតាក់</b> មាត្រា ៥២ : ការបំផ្លិចបំផ្លាញទ្រព្យសម្បត្តិខុសច្បាប់ ទោស : ជាប់ពន្ធនាគារ ១-៣ ឆ្នាំ
	ដឹកជញ្ជូនឈើដែលមានតម្លៃរាប់លានដុល្លារ ដែលបានកាប់ក្នុងអំឡុងពេលប្រតិបត្តិការទាំងនេះ	<b>ច្បាប់ព្រៃឈើ</b> មាត្រា ៩៦ : ការដឹកជញ្ជូនផលិតផលព្រៃឈើដែលបានទទួល តាមរយៈការប្រមូលផលខុសច្បាប់ ទោស : ពិន័យពី ២-៣ ដងនៃតម្លៃផលិតផលព្រៃឈើ
	ប្រើប្រាស់លិខិតអនុញ្ញាតប្រមូល "អុស" ដើម្បីសម្របសម្រួលការដឹកជញ្ជូនឈើ	<b>ច្បាប់ពន្ធដារ</b> មាត្រា ១២៧ និងមាត្រា ១៣៥ : ការលួចពន្ធ ទោស : ជាប់ពន្ធនាគារ ១-៥ ឆ្នាំ និង/ឬពិន័យជាប្រាក់ ១០-២០ លានរៀល (US\$2,500-US\$5,000) ។ <b>ច្បាប់ព្រៃឈើ</b> មាត្រា ៩៦ : ការដឹកជញ្ជូនផលិតផលព្រៃឈើ ផ្ទុយទៅនឹង អ្វីដែលមានក្នុងលិខិតអនុញ្ញាតដឹកជញ្ជូន ទោស : ពិន័យពី ២-៣ ដងនៃតម្លៃផលិតផលព្រៃឈើ
	កែច្នៃឈើទាំងនេះ	<b>ច្បាប់ព្រៃឈើ</b> មាត្រា ៩៦ : ការកែច្នៃផលិតផលព្រៃឈើដែលបានទទួល តាមរយៈការប្រមូលផលខុសច្បាប់ ទោស : ពិន័យពី ២-៣ ដងនៃតម្លៃផលិតផលព្រៃឈើ
	ដឹកជញ្ជូនផលិតផលសម្រេច	<b>ច្បាប់ព្រៃឈើ</b> មាត្រា ៩៦ : ការដឹកជញ្ជូនផលិតផលព្រៃឈើដែលបានទទួល តាមរយៈការប្រមូលផលខុសច្បាប់ ទោស : ពិន័យពី ២-៣ ដងនៃតម្លៃផលិតផលព្រៃឈើ

	លក់ទំនិញទាំងនេះ	ច្បាប់ព្រៃឈើ មាត្រា ៩៦ : ការធ្វើពាណិជ្ជកម្មផលិតផលព្រៃឈើដែលបានទទួលតាមរយៈការប្រមូលផលខុសច្បាប់ ទោស : ពិន័យពី ២-៣ ដងនៃតម្លៃផលិតផលព្រៃឈើ
	ការបង់ប្រាក់ឱ្យមន្ត្រី ដើម្បីការពារ ឬបិទភ្នែកចំពោះសកម្មភាពខាងលើ	ក្រមព្រហ្មទណ្ឌអ៊ិនតាក់ មាត្រា ៥៤ : អំពើពុករលួយដោយមានចេតនា ទោស : ជាប់ពន្ធនាគារ ១-៣ ឆ្នាំ
	បង្កើតសមាគមក្រៅផ្លូវការ ដែលជួយដល់ការអនុវត្តសកម្មភាពខាងលើនេះ	ក្រមព្រហ្មទណ្ឌអ៊ិនតាក់ មាត្រា ៣៦ : បទល្មើសដោយមានការរៀបចំទុក ទោស : ជាប់ពន្ធនាគារ ៣-១៥ ឆ្នាំ
ចាន់ សារុន	ចេញលិខិតអនុញ្ញាត ដែលផ្តល់ការរ៉ាប់រងចំពោះការកាប់ឈើទ្រង់ទ្រាយខុស្សាហកម្ម នៅខាងក្រៅត្រីដែនចំការកៅស៊ូទីវីង និងកាប់ឈើយកដំបូងអ្នកភូមិ	ច្បាប់ព្រៃឈើ មាត្រា ១០០ : មន្ត្រីដែលអនុញ្ញាតដោយផ្ទាល់ ឬដោយប្រយោលឱ្យមានសកម្មភាពផ្ទុយនឹងច្បាប់ព្រៃឈើ ទោស : ជាប់ពន្ធនាគារ ១-៥ ឆ្នាំ និងពិន័យជាប្រាក់ ១០-១០០ លានរៀល (US\$2,500-US\$25,000) ។ ក្រមព្រហ្មទណ្ឌអ៊ិនតាក់ មាត្រា ៦៩ : ការរួមគំនិត ទោស : ការដាក់ទោសអនុវត្តដូចគ្នានឹងអ្នកប្រព្រឹត្តល្មើស
	អនុញ្ញាតឱ្យសាងសង់រោងចក្របន្លះឈើ និងរោងចក្រអារឈើដោយក្រុមហ៊ុន Seng Keang Company ក្នុងព្រៃឡង់	ច្បាប់ព្រៃឈើ មាត្រា ៣០ : បម្រាមពីការសាងសង់រោងចក្រអារឈើក្នុងរវាង ៥ គីឡូម៉ែត្រ (km) ពីតំបន់បម្រុងព្រៃឈើអចិន្ត្រៃយ៍ ។ មាត្រា ១០០ : មន្ត្រីដែលអនុញ្ញាតដោយផ្ទាល់ ឬដោយប្រយោលឱ្យមានសកម្មភាពផ្ទុយនឹងច្បាប់ព្រៃឈើ ទោស : ជាប់ពន្ធនាគារ ១-៥ ឆ្នាំ និងពិន័យជាប្រាក់ ១០-១០០ លានរៀល (US\$2,500-US\$25,000) ។
ចាន់ សារុន ទី សុគន្ធី	លក់ការងាររាប់រយក្នុងរដ្ឋបាលព្រៃឈើ	ក្រមព្រហ្មទណ្ឌអ៊ិនតាក់ មាត្រា ៣៨ : ការគម្រាមកំហែងយកប្រាក់ ទោស : ជាប់ពន្ធនាគារ ៣-៧ ឆ្នាំ ហើយពិន័យពីរដងលើប្រាក់សរុបដែលបានគម្រាមកំហែង ។ ហាមប្រាមឈរឈ្មោះបោះឆ្នោត ឬកាន់តំណែងរដ្ឋបាល ២ ឆ្នាំ បន្ទាប់ពីការកាត់ទោសបានកំណត់ឱ្យ ។
ហ៊ឹង ប៊ុនហៀង ឌី ផេន	ត្រូវការ និងទទួលបានការបង់ប្រាក់ពីបរិវារ	ក្រមព្រហ្មទណ្ឌអ៊ិនតាក់ មាត្រា ៣៨ : ការគម្រាមកំហែងយកប្រាក់ ទោស : ជាប់ពន្ធនាគារ ៣-៧ ឆ្នាំ ហើយពិន័យពីរដងលើប្រាក់សរុបដែលបានគម្រាមកំហែង ។ ហាមប្រាមឈរឈ្មោះបោះឆ្នោត ឬកាន់តំណែងរដ្ឋបាល ២ ឆ្នាំ បន្ទាប់ពីការកាត់ទោសបានកំណត់ឱ្យ ។
ហាក់ ម៉ៅ	ដឹកជញ្ជូនឈើ និងផលិតផលព្រៃឈើ ដែលមានតម្លៃរាប់លានដុល្លារ ដែលមានប្រភពមកពីតំបន់ដែលគ្មានប្រតិបត្តិការប្រមូលផលឈើស្របច្បាប់	ច្បាប់ព្រៃឈើ មាត្រា ៩៦ : ការដឹកជញ្ជូនផលិតផលព្រៃឈើដែលបានទទួលតាមរយៈការប្រមូលផលខុសច្បាប់ ទោស : ពិន័យពី ២-៣ ដងនៃតម្លៃផលិតផលព្រៃឈើ
	ចាត់ចែង និងការពារការដឹកជញ្ជូនទំនិញដែលពន្ធនាំចូលតម្រូវឱ្យមានជាចាំបាច់ មិនត្រូវបានបង់ឱ្យ	ច្បាប់ពន្ធដារ មាត្រា ១២៧ និងមាត្រា ១៣៥ : ការលួចពន្ធ ទោស : ជាប់ពន្ធនាគារ ១-៥ ឆ្នាំ និង/ឬពិន័យជាប្រាក់ ១០-២០លានរៀល (US\$2,500-US\$5,000) ។ មាត្រា ១២៨ និងមាត្រា ១៣៦ : ការរារាំងដល់ការអនុវត្តពន្ធដារ ទោស : ជាប់ពន្ធនាគារ ១ ខែ ទៅ ១ ឆ្នាំ និង/ឬពិន័យជាប្រាក់ ៥-១០ លានរៀល (US\$1,250-US\$2,500) ។
	ប្រមូល ស្តុក និងបែងចែកទំនិញទាំងនេះ	ក្រមព្រហ្មទណ្ឌអ៊ិនតាក់ មាត្រា ៥១ : ការទទួល និងលាក់ទំនិញដែលបានលួច ទោស : ជាប់ពន្ធនាគារ ១-៥ ឆ្នាំ
<p><sup>iii</sup> ចំណុចយោងសម្រាប់ចំណុចជាច្រើនដែលមានក្នុងផ្នែកនេះ អាចរកបានក្នុងផ្នែកខាងក្នុងនៃរបាយការណ៍នេះ ។</p>		

# ជំពូក ១ : ព្រៃឈើ និងស្ថានភាពមានតែឈ្មោះរបស់ប្រទេសកម្ពុជា

តាមសេចក្តីថ្លែងការណ៍ទៅកាន់ក្រុមប្រឹក្សាសិទ្ធិមនុស្សរបស់អង្គការសហប្រជាជាតិ ថ្ងៃទី ២៦ ខែ កញ្ញា ឆ្នាំ ២០០៦ លោក Yash Ghai តំណាងពិសេសរបស់អគ្គលេខាធិការអង្គការសហប្រជាជាតិសម្រាប់សិទ្ធិមនុស្សនៅក្នុងប្រទេសកម្ពុជាបាននិយាយថា "មនុស្សម្នាក់មិនត្រូវការជំនាញសិទ្ធិមនុស្ស ដើម្បីទទួលស្គាល់ថា គោលនយោបាយរដ្ឋាភិបាលជាច្រើន បានធ្វើឱ្យទន់ខ្សោយគោលការណ៍ប្រជាធិបតេយ្យចាំបាច់ និងដំណើរការសមរម្យ ដែលកាត់ផ្តាច់ប្រជាជនពីធនធានសេដ្ឋកិច្ចរបស់ពួកគេ និងមធ្យោបាយចិញ្ចឹមជីវិត ហើយមិនផ្តល់ឱ្យពួកគេនូវកិត្តិយសរបស់ពួកគេ ។ ខ្ញុំបានជឿថា គោលនយោបាយទាំងនេះមានសារៈសំខាន់ចំពោះប្រព័ន្ធនយោបាយ និងសេដ្ឋកិច្ច តាមរយៈការគ្រប់គ្រងរបស់រដ្ឋាភិបាល ដែលសម្របសម្រួលដំណើរការប្រជាធិបតេយ្យ ធ្វើឱ្យអន្តរាយដល់គូប្រឆាំងនយោបាយតាមផ្លូវច្បាប់ និងបានប្រើប្រាស់រដ្ឋសម្រាប់បង្កើនទ្រព្យសម្បត្តិផ្ទាល់ខ្លួន ។ និយាយឱ្យខ្លី ខ្ញុំជឿជាក់ថា ការបដិសេធដែលបានកើតទុកជាមុនលើទស្សនាទានរដ្ឋគ្រប់គ្រងដោយនីតិវិធីបានប្រមូលផ្តុំនៅលើអំណាចគ្រប់គ្រងរបស់គណៈបក្សកាន់អំណាច" ។

ក្នុងឆ្នាំ ១៩៩១ សហគមន៍អន្តរជាតិ បានរ៉ាប់រងនាំយកប្រជាធិបតេយ្យ និងការអភិវឌ្ឍន៍មកកាន់ប្រទេសកម្ពុជាមុនជម្លោះ ។ ជាងដប់ប្រាំឆ្នាំក្រោយមក អ្វីដែលតំណាងពិសេសអង្គការសហប្រជាជាតិបានលើកឡើងថា "លក្ខណៈខាងក្រៅនៃប្រជាធិបតេយ្យដែលមាន

ភាពញ័រញ័យ" របស់ប្រទេសកម្ពុជា គ្របដណ្តប់លើរដ្ឋដែលមានតែឈ្មោះ<sup>iv</sup> ដែលត្រូវបានបង្កើតឡើងលើការឧបត្ថម្ភអំពើពុករលួយ និងការបង្ខិតបង្ខំ<sup>v</sup> ។ រដ្ឋដែលមានតែឈ្មោះរបស់ប្រទេសកម្ពុជាប្រើប្រាស់ខុសច្បាប់នូវទ្រព្យសម្បត្តិសាធារណៈ គម្រោងកំហែងយកប្រាក់ពីអាជីវកម្ម និងចាត់ចែងសេដ្ឋកិច្ចខុសច្បាប់យ៉ាងច្រើន ។ រដ្ឋត្រូវបានគ្រប់គ្រងដោយទេសរដ្ឋមន្ត្រី ដែលមានជំនាញក្នុងការនិយាយភាសាមិនត្រឹមត្រូវពីអភិបាលកិច្ចល្អ និងការអភិវឌ្ឍន៍ប្រកបដោយចេរភាព ។

នាយករដ្ឋមន្ត្រី ហ៊ុន សែន និងមជ្ឈដ្ឋានខាងក្នុងរបស់គាត់បានប្រើប្រាស់វិធីសាស្ត្រមុខពីរនេះក្នុងរដ្ឋាភិបាល តាំងពីចុងទសវត្សរ៍ឆ្នាំ ១៩៨០ មកម្ល៉េះ ។ បន្ទាប់ពីរក្សាការលាក់កំបាំងសង្គមនិយមដើម្បីឱ្យអ្នកណែនាំរៀនណាមស្ងប់ចិត្ត ឥឡូវនេះពួកគេមានគម្រោងប្រហាក់ប្រហែលប្រជាធិបតេយ្យសើរ ដែលតម្រង់ទៅកាន់ម្ចាស់ជំនួយលោកខាងលិច ។ នៅតាមផ្លូវនេះ ពួកគេបានប្រើជាលំដាប់នូវការច្បាប់យកអំណាច ដោយមធ្យោបាយនយោបាយ និងសេដ្ឋកិច្ច ។

## ១. ការច្រៀកទ្រព្យសម្បត្តិរបស់ប្រទេសកម្ពុជា

រដ្ឋដែលមានតែឈ្មោះរបស់ប្រទេសកម្ពុជា បង្កើតទ្រព្យសម្បត្តិខុសច្បាប់ជាច្រើនរបស់ខ្លួន តាមរយៈការដកហូតតាមផ្លូវច្បាប់នូវទ្រព្យសម្បត្តិសាធារណៈ ជាពិសេសធនធានធម្មជាតិ ក៏ដូចជាតាមរយៈអំពើពុករលួយក្នុងស្ថាប័ន<sup>vi</sup> ។ ដោយយោងជាពិសេសទៅកាន់វិស័យព្រៃឈើ របាយការណ៍នេះពិនិត្យមើលលើវិធីសាស្ត្រធំៗបី ដែលនេះនឹងធ្វើការ :

### បែងចែកទ្រព្យសម្បត្តិសាធារណៈឱ្យមិត្តពិតស្និទ្ធ និងសាច់ញាតិរបស់អ្នកដឹកនាំកម្ពុជា

នេះពាក់ព័ន្ធការបែងចែកសម្បទានព្រៃឈើ ដីធ្លី ស្រទាប់រ៉ែ មធ្យា និងតំបន់កេរ្តិ៍ដំណែលស្របកិច្ចព្រមព្រៀង "ផ្លាស់ប្តូរដី" លើអាគារកាន់កាប់ដោយរដ្ឋ ។ ប្រតិបត្តិការជាច្រើនក្នុងចំណោមនេះគឺខុសច្បាប់ ។ អ្នកទទួលប្រយោជន៍គឺជាមហាសេដ្ឋីមួយក្រុមតូច ដែលមានចំណងនយោបាយអាជីវកម្ម ឬត្រូវបានជាមួយមន្ត្រីជាន់ខ្ពស់ ។ ផលប៉ះពាល់ គឺនឹងដាក់ឱ្យទ្រព្យសម្បត្តិសាធារណៈស្ថិតក្រោមការគ្រប់គ្រងរបស់បុគ្គលឯកជន ដែលពួកគេជាផ្នែកមួយនៃរចនាសម្ព័ន្ធរដ្ឋមានតែឈ្មោះ ។

ក្នុងការបកស្រាយបង្ហាញពីការត្រួតស៊ីគ្នារវាងនយោបាយ និងអាជីវកម្មនេះ មហាសេដ្ឋីចំនួនប្រាំមួយ ក្នុងចំណោមមហាសេដ្ឋីខ្លាំងបំផុត



ឡៅ ម៉េងឃីន និង ជីង សុភាព (ក៏ត្រូវបានស្គាល់ផងដែរថាជា យាយភូ) ទាំងអស់គ្នាគ្រប់គ្រងក្រុមហ៊ុន Pheapimex ដែលប្រហែលជាក្រុមហ៊ុនមានអំណាចបំផុតរបស់ប្រទេសកម្ពុជា ។ តាមរយៈសម្បទានឈើ និងសម្បទានដីសេដ្ឋកិច្ច ក្រុមហ៊ុន Pheapimex គ្រប់គ្រងផ្ទៃដី ៧.៤% នៃផ្ទៃដីសរុប<sup>vi</sup>

<sup>iv</sup> "រដ្ឋដែលមានតែឈ្មោះ" គឺជាពាក្យមួយដែលបង្កើតដោយបណ្ឌិតសភា William Reno ដើម្បីរៀបរាប់ពីវិធីដែលរដ្ឋាភិបាលត្រូវអនុវត្តដោយប្រមុខរដ្ឋអាជ្ញាប្រឹក្សា ។ លក្ខណៈបង្ហាញពី "រដ្ឋដែលមានតែឈ្មោះ" ទាំងនេះ រួមមាន ការប្រើប្រាស់បណ្តាញក្រៅផ្លូវការ ដើម្បីបង្កើនទ្រព្យសម្បត្តិផ្ទាល់ខ្លួន និងអនុវត្តអំណាច ធ្វើឱ្យអន្តរាយដោយកិត្តិយសដល់ស្ថាប័នផ្លូវការរបស់រដ្ឋាភិបាល និងបែបបទគ្រប់គ្រងបដិវប្បខ្ពស់ដែលមិនអនុវត្តយោងតាមច្បាប់ ។ (William Reno "សេដ្ឋកិច្ចផ្ទុយច្បាប់អំពើហិង្សា និងរដ្ឋក្នុងអាជ្ញាប្រឹក្សា" សារព័ត៌មានកិច្ចការអន្តរជាតិលេខ ៥៣ ឆ្នាំ ២០០០) ។





ហ៊ុន សែន ត្រូវបានអរគុណដោយមេបញ្ជាការ ឧត្តមសេនីយ៍ កែ តឹមយ៉ាន នៃកងយោធពលខេមរភូមិន្ទ និងឧត្តមសេនីយ៍ ខៀ បាញ់ រដ្ឋមន្ត្រីក្រសួងការពារជាតិ

បច្ចុប្បន្ននេះ ត្រូវបានតែងតាំងជាព្រឹទ្ធសមាជិកសម្រាប់គណបក្សប្រជាជនកម្ពុជារបស់ ហ៊ុន សែន ។ អ្នកទាំងប្រាំមួយនោះ គឺ កុក អាន, គង់ ទ្រីវី, លី យ៉ុងផាត់, ឡៅ ម៉េងឃិន (ដែលស្របជាមួយភរិយារបស់គាត់ យាយភូ គ្រប់គ្រងក្រុមហ៊ុន Pheapimex) ម៉ែន សារុន<sup>១៥</sup> និង ម៉ុង ប៊ូឌី ។ រូបភាព ១ រៀបរាប់សង្ខេបពីផលប្រយោជន៍ចម្បងៗរបស់ពួកគេ ។

ព័ត៌មានពិភពកិច្ចព្រមព្រៀងពាក់ព័ន្ធនៃទ្រព្យសម្បត្តិសាធារណៈ មិនត្រូវបានធ្វើឱ្យអាចទទួលបានដល់ប្រជាជនកម្ពុជា ដែលពួកគេទាំងអស់គ្នាជាម្ចាស់នោះទេ ។ សម្រាប់ពលរដ្ឋធម្មតា ដែលការចិញ្ចឹមជីវិតរបស់ពួកគេពឹងផ្អែកលើធនធាន ដែលកំពុងត្រូវបានចុះហត្ថលេខាលាក់ចេញដំបូង ដែលពួកគេពឹងផ្អែកលើសម្បទានថ្មី ជាញឹកញាប់ គឺជាសម្លេងនៃរណារយន្តកាត់ព្រៃឈើរបស់ពួកគេ ឬម៉ាស៊ីនលូសពង្រាបដំណាំរបស់ពួកគេ ។

ផលប៉ះពាល់លើមនុស្សភ្លាមៗនៃការច្រៀកយកទ្រព្យសម្បត្តិនេះ គឺបដិសេធសិទ្ធិចេញចូលរបស់ប្រជាជនខ្មែរទៅកាន់ធនធានធម្មជាតិ និងក្នុងករណីខ្លះ បណ្តេញពួកគេចេញពីផ្ទះរបស់ពួកគេ ។ កាន់តែទូលំទូលាយថែមទៀតនោះ ការចុះច្រៀកនេះ កាត់ផ្តាច់ចំណូលពីប្រជាជនទាំងអស់ ដែលអាចទាញយកមកពីការគ្រប់គ្រងប្រកបដោយចេរភាពនូវទំនិញសាធារណៈទាំងនេះ ។ អំពើពុករលួយដែលសម្របសម្រួល

សម្បទានច្រៀកទ្រព្យសម្បត្តិនេះ ធ្វើឱ្យអន្តរាយដល់នីតិវដ្ត ស្របពេលការបង្កើនទ្រព្យសម្បត្តិរបស់គ្រួសារអ្នកដឹកនាំផ្តល់ឱ្យពួកគេនូវអំណាចនិងភាពគ្មានទោសដែលកាន់តែកើនឡើង ។ លទ្ធផលចុងក្រោយ គឺថាប្រជាជនខ្មែរដែលក្រីក្ររួចហើយនោះ កាន់តែក្រទៅៗ ហើយឃើញថាកាន់តែពិបាកក្នុងការទាញយកអ្នកគ្រប់គ្រងប្រទេសឱ្យទទួលខុសត្រូវ ។

**អំពើពុករលួយក្នុងស្ថាប័នរដ្ឋាភិបាលដែលបង្កើនទ្រព្យធនមន្ត្រីជាន់ខ្ពស់**

ចួនកាលអំពើពុករលួយក្នុងប្រទេសកម្ពុជា ត្រូវបានពណ៌នាតែថាជាយន្តការរស់រាន ដោយមន្ត្រីរាជការដែលមានប្រវ័ញ្ចមិនសមរម្យ ។ ទោះយ៉ាងណាក៏ដោយ ក្នុងស្ថាប័នទាំងនេះ ជាមួយទំហំបំផុតសម្រាប់ស្វែងរកថ្លៃឈ្នួល ជាទូទៅ បុគ្គលិកចំណាយសម្រាប់ការងាររបស់ពួកគេ ធ្វើការបង់ប្រាក់ជាប្រចាំដើម្បីរក្សាពួកគេ និងរំពឹងថាបានមកវិញនូវចំណាយទាំងនេះ តាមរយៈអំពើពុករលួយ<sup>១៦</sup> ។ ប្រាក់ដែលបានមកតាមរយៈការអនុវត្តអំពើពុករលួយហូរទៅខាងលើតាមរយៈរចនាសម្ព័ន្ធពិភាគ ដែលមានការបែងចែកច្រើនបំផុតបង្កើនក្នុងហោប៉ៅរបស់អ្នកទាំងឡាយដែលស្ថិតនៅកម្រិតកំពូលនៃឋានានុក្រម<sup>១៧</sup> ។ បន្តកនៃអំពើពុករលួយជារៀងរាល់ថ្ងៃក្នុងប្រទេសកម្ពុជា ធ្លាក់ចូលបំផុតទៅលើអ្នកទាំងឡាយដែលគ្មានអំណាច និងទំនាក់ទំនង ដើម្បីប្រឆាំងតបត ។

**ការគ្រប់គ្រងសេដ្ឋកិច្ចខុសច្បាប់របស់ទ័ព**

កងយោធពលខេមរភូមិន្ទ (RCAF) មានគោលបំណងយុទ្ធសាស្ត្របន្តិចបន្តួច និងសមត្ថភាពប្រតិបត្តិការគួរឱ្យសង្ស័យ ។ ពួកគេចូលរួមយ៉ាងពេញទំហឹងក្នុងកិច្ចព្រមព្រៀងពាក់ព័ន្ធនៃទ្រព្យសម្បត្តិសាធារណៈគួរឱ្យកត់ចំណាំតាមរយៈករណី ដែលមិនបានលាតត្រដាងពី "តំបន់អភិវឌ្ឍន៍យោធា" ដែលគ្របដណ្តប់លើផ្ទៃដី ៧០០,០០០ ហិកតា (ha) ឬស្មើតែបួន ភាគរយនៃផ្ទៃដីរបស់ប្រទេសកម្ពុជា<sup>១៨</sup> ។ មន្ត្រីជាន់ខ្ពស់របស់កងយោធពលខេមរភូមិន្ទ គឺជាអ្នកសំដែងដ៏សំខាន់ក្នុងសកម្មភាពអាជីវកម្មខុសច្បាប់ ដូចជាការកាប់ឈើ និងការជួញដូរថ្នាំញៀន<sup>១៩</sup> ។ ពួកគេក៏បង្កើតប្រាក់ដ៏ច្រើនពីការតម្រាមកំហែងយកប្រាក់ផងដែរ<sup>២០</sup> ។



ប័ណ្ណចេញដោយខ្មែរក្រហមឱ្យអ្នកកាប់ឈើប្រតិបត្តិការក្នុងតំបន់ដែលពួកគេបានគ្រប់គ្រង



## ២. វិស័យព្រៃឈើរបស់ប្រទេសកម្ពុជា

វិស័យព្រៃឈើរបស់ប្រទេសកម្ពុជា ផ្តល់នូវការពន្យល់បង្ហាញដ៏រស់រវើកជាពិសេសពីរបៀប ដែលអ្នកដឹកនាំរបស់ប្រទេសបានលូចយកទ្រព្យសម្បត្តិសាធារណៈ ។

ក្នុងសង្គ្រាមស៊ីវិលរបស់ប្រទេសកម្ពុជាជាច្រើនឆ្នាំមុន ដែលបានបញ្ចប់ក្នុងឆ្នាំ ១៩៩៨ ទាំងរដ្ឋាភិបាលខ្មែរក្រហម និងភ្នំពេញ បានប្រើប្រាស់ការកាប់ឈើដើម្បីផ្តល់ប្រាក់ដល់យុទ្ធនាការយោធានិងក្រោយមកបានប្រើប្រាស់យុទ្ធនាការយោធាជាលេស សម្រាប់ការកាប់ឈើបន្ថែមទៀត ។ តាំងតែពីពេលនោះមក អ្នកដឹកនាំរបស់ប្រទេសកម្ពុជាបានរកឃើញថា មានការពិបាកក្នុងការទាត់ចោលទម្លាប់ប្រព្រឹត្តចំពោះព្រៃឈើរបស់ប្រទេស ដែលជាប្រាក់ស្នេហាសម្រាប់យុទ្ធនាការនយោបាយការបង្កើនធនធានផ្ទាល់ខ្លួន និងលើកទឹកចិត្តអតិថិជនសំខាន់ៗ ។

ក្នុងពាក់កណ្តាលទសវត្សរ៍ឆ្នាំ ១៩៩០ រដ្ឋមន្ត្រីរដ្ឋាភិបាលជាន់ខ្ពស់បានផ្តល់ឱ្យជាសម្ងាត់សម្បទានព្រៃឈើរវាងពី ៣០ និង ៤០ ទៅឱ្យក្រុមហ៊ុនដែលគ្រប់គ្រងដោយជនជាតិខ្មែរ និងបរទេស ។ កិច្ចសន្យាត្រូវបានចុះហត្ថលេខាផ្តល់ឱ្យព្រៃឈើជាងប្រាំពីរលានហិកតា៣៩% នៃផ្ទៃដីរបស់ប្រទេសកម្ពុជាក្នុងអំឡុងពេលដែលបំពេញផលប្រយោជន៍យ៉ាងខ្លាំងដល់សម្បទានិកទៅលើសម្បទានរបស់ប្រទេសកម្ពុជា<sup>២៥</sup> ។ សម្បទានិកទាំងអស់បានដំណើរការបំពានច្បាប់ ឬលក្ខខណ្ឌនៃកិច្ចសន្យារបស់ពួកគេប្រឆាំងពីរ ។ នៅចុងទសវត្សរ៍នោះពួកគេបានទទួលខុសត្រូវចំពោះការកាប់ឈើខុសច្បាប់ជាច្រើនបំផុតក្នុងប្រទេសកម្ពុជា ។

### កំណែទម្រង់

ជាដំបូង Global Witness បានចាប់ផ្តើមផ្តែងពីការកាប់ឈើខុសច្បាប់ក្នុងប្រទេសកម្ពុជា ហើយនិងទំនាក់ទំនងរបស់ខ្លួនជាមួយជម្លោះអំពើពុករលួយនិងការរំលោភបំពានសិទ្ធិមនុស្សក្នុងឆ្នាំ១៩៩៥ ។ សម្ពាធអន្តរជាតិលើរដ្ឋាភិបាល ដើម្បីទប់ទល់ការបំផ្លិចបំផ្លាញព្រៃឈើបានរៀបចំឡើង ហើយនៅចុងឆ្នាំ ១៩៩៨ ហ៊ុន សែន បានប្រកាសថាគាត់នឹងដោះស្រាយបទល្មើសព្រៃឈើនិងកំណែទម្រង់ស្ថាប័ន ។ ពុតភូតជាក់ច្បាស់របស់នាយករដ្ឋមន្ត្រី កើតឡើងស្របតាមការធ្លាក់ចុះសមត្ថភាពគូបដឹកនាំរបស់គាត់ ដើម្បីប្រកួតប្រជែងចំពោះប្រាក់ចំណូលពីការកាប់ឈើ ។ នេះពាក់ព័ន្ធជាមួយនឹងរដ្ឋប្រហាររបស់គណបក្សប្រជាជនប្រឆាំងនឹងដៃគូចម្រុះហ៊ុនសែនបិទរបស់ខ្លួន ក្នុងខែកក្កដា ឆ្នាំ ១៩៩៧ ជ័យជំនះរបស់ខ្លួនក្នុងការបោះឆ្នោតជាតិនៅឆ្នាំបន្ទាប់ និងការបំបែកបំបាក់ពួកខ្មែរក្រហមចុងក្រោយ ។

រដ្ឋាភិបាលបង្ក្រាបសកម្មភាពរបស់អ្នកកាប់ឈើខុសច្បាប់ដែលមានទំនាក់ទំនងយ៉ាងត្រឹមត្រូវ អនុម័តច្បាប់ថ្មីនិងក្នុងឆ្នាំ១៩៩៩ យល់ព្រមតែងតាំង Global Witness ជាអ្នកត្រួតពិនិត្យឯករាជ្យទៅលើកិច្ចខិតខំប្រឹងប្រែងរបស់ខ្លួន ដើម្បីប្រយុទ្ធប្រឆាំងបទល្មើសព្រៃឈើ ។ ក្នុងខែកញ្ញា ឆ្នាំ ២០០១ ប្រទេសកម្ពុជាបានចុះហត្ថលេខាលើតំនិតផ្តួចផ្តើមអនុវត្ត និងអភិបាលកិច្ចច្បាប់ព្រៃឈើ (FLEG) តំបន់អាស៊ីបូព៌ា ដោយរដ្ឋាភិបាលប្តេជ្ញាចិត្ត "ចាត់វិធានការណ៍បន្ទាន់

ដើម្បីពង្រឹងកិច្ចខិតខំប្រឹងប្រែងថ្នាក់ជាតិ និងពង្រឹងសហប្រតិបត្តិការទ្វេភាគីថ្នាក់តំបន់ និងពហុភាគី ដើម្បីដោះស្រាយចំពោះការរំលោភបំពានច្បាប់ព្រៃឈើ និងបទល្មើសព្រៃឈើ ជាពិសេសការកាប់ឈើខុសច្បាប់ ការធ្វើពាណិជ្ជកម្មខុសច្បាប់ និងអំពើពុករលួយពាក់ព័ន្ធនិងផលប៉ះពាល់អវិជ្ជមានរបស់ពួកគេទៅលើនីតិវិធី"<sup>២៦</sup> ។

សម្រាប់ផ្នែកមួយរបស់ពួកគេ សម្បទានិកឈើមិនបានអនុវត្តតាមលក្ខខណ្ឌដំណើរការស្តារឡើងវិញ ដែលតម្រូវឱ្យពួកគេបង្កើតផែនការគ្រប់គ្រងព្រៃឈើប្រកបដោយចេរភាព (SFMPs) និងការវាយតម្លៃផលប៉ះពាល់បរិស្ថាន និងសង្គម (ESIAs) ។ មួយចំនួនអនុវត្តការកាប់ឈើខុសច្បាប់ ។ ដោយស្ថិតក្រោមសម្ពាធឱ្យអនុវត្តចុងក្រោយ រដ្ឋាភិបាលបានបញ្ឈប់មួយរយៈនូវប្រតិបត្តិការសម្បទានិកចាប់ពី ខែមករា ឆ្នាំ ២០០២ ។

ក្នុងឆ្នាំ ២០០៣ ម្ចាស់ជំនួយអន្តរជាតិ និងរដ្ឋាភិបាលកម្ពុជាបានបង្កើតក្រុមការងារអ្នកពិគ្រោះយោបល់អន្តរជាតិមួយ ដើម្បីអនុវត្តការវាយតម្លៃវិស័យព្រៃឈើដោយឯករាជ្យ (IFSR) និងរៀបចំ "ផែនទីផ្លូវ" សម្រាប់កំណែទម្រង់វិស័យព្រៃឈើ ។ ក្នុងឆ្នាំ ២០០៤ អ្នកពិគ្រោះយោបល់ទាំងនេះ បានផ្តល់អនុសាសន៍ឱ្យរដ្ឋាភិបាលបញ្ឈប់ប្រព័ន្ធសម្បទានកាប់ឈើ និងប្រគល់ទំនួលខុសត្រូវគ្រប់គ្រងព្រៃឈើឱ្យក្រុមប្រឹក្សាឃុំ-សង្កាត់ ដែលបានទទួលការបោះឆ្នោតឱ្យជាមួយនឹងរដ្ឋបាលព្រៃឈើ (FA) ដែលដើរតួនាទីចេញច្បាប់ ។ មូលដ្ឋានសម្រាប់គំរូ "ព្រៃភាពជាដៃគូ" គឺជាការផ្តល់អំណាចដល់ប្រជាជនដែលរស់នៅក្នុង និងជុំវិញព្រៃឈើ ហើយការត្រួតពិនិត្យ និងតុល្យភាពស្ថាប័នកាន់តែទូលំទូលាយ មានបំណងកាត់បន្ថយអំពើពុករលួយ ។ ទោះយ៉ាងណាក៏ដោយ រដ្ឋាភិបាលបានបង្ហាញនូវភាពសប្បាយរីករាយមានកំណត់ចំពោះសំណើរបស់ IFSR ហើយសហគមន៍ម្ចាស់ជំនួយអន្តរជាតិមិនបានគាំទ្រពួកគេខ្លាំងគ្រប់គ្រាន់ល្មមនោះទេ ។

### រដ្ឋដែលមានតែឈ្មោះវាយប្រហារត្រឡប់វិញ

ទោះបីជាស្របពេលដែលរដ្ឋមន្ត្រីថ្នាក់ខ្ពស់បានប្តេជ្ញាចិត្តចំពោះដំណើរការកំណែទម្រង់ក៏ដោយ រដ្ឋដែលមានតែឈ្មោះរបស់ប្រទេសកម្ពុជា បានបន្តរកប្រាក់ពីវិស័យព្រៃឈើដដែល ។ មន្ត្រីដដែលនេះដែលទទួលខុសត្រូវអនុវត្តកំណែទម្រង់យ៉ាងសកម្ម បានធ្វើឱ្យពួកគេអន់ខ្សោយ ដោយហេតុនេះ ការកាប់ឈើខុសច្បាប់បានបន្តក្នុងទម្រង់ផ្សេងៗជាច្រើន :

### លិខិតអនុញ្ញាត

នៅក្នុងលទ្ធផលពីការចាត់វិធានការណ៍បំបាត់ និងការបង្កាក់ប្រតិបត្តិការសម្បទានកាប់ឈើ ការចេញនូវលិខិតអនុញ្ញាត និងអាជ្ញាប័ណ្ណ ដែលលិខិតអនុញ្ញាត និងអាជ្ញាប័ណ្ណទាំងនេះ មានលក្ខណៈខុសច្បាប់ ឬត្រូវបានរៀបចំឡើង ដើម្បីផ្តល់ការបិទបាំងដល់សកម្មភាពខុសច្បាប់ មានការកើនឡើង និងប្លែកៗពីគ្នា ។ ទាំងនេះ រួមមានលិខិតអនុញ្ញាតឱ្យប្រមូល "ឈើចាស់ៗ" - ដែលជាការអនុវត្តត្រូវបានហាមប្រាមដោយ ហ៊ុន សែន ក្នុងឆ្នាំ ១៩៩៩ ដោយសារតែការ

ប្រើប្រាស់យ៉ាងទូលំទូលាយរបស់ខ្លួនជាការបិទបាំងប្រតិបត្តិការកាប់ឈើខុសច្បាប់ ។ ការផ្លាស់ប្តូរដោយការច្នៃប្រឌិតទៅលើទិដ្ឋភាពប្រមូល "ឈើចាស់ៗ" ក៏បានកើតឡើងផងដែរដែលគួរឱ្យកត់សំគាល់ គឺអាជ្ញាប័ណ្ណប្រមូលសំគាល់ឈើ មែកឈើ និងឈើវែង ការអនុញ្ញាតឱ្យកាប់ឈើសម្រាប់ទូកប្រណាំង និងលិខិតអនុញ្ញាតសាងសង់បន្ទាយឈើសម្រាប់កងរ៉ះសេនា ធំត្រយោង ដើម្បីលោត<sup>២៧</sup> ។

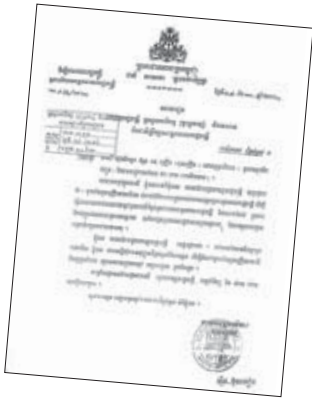

លិខិតអនុញ្ញាតដែលអនុញ្ញាតឱ្យកងរ៉ះសេនាធំត្រយោងកាប់ឈើ

**ការដាំដើមឈើ**

ការចេញលិខិតអនុញ្ញាតឆ្លៀតឱកាស បានរួមជាមួយផែនការសម្របសម្រួលការកាប់ឈើដែលមានមហិច្ឆតាកាន់តែខ្លាំងឡើង ។ ច្រើនបំផុតក្នុងចំណោមនេះ គឺការកាប់ឈើក្នុងឈ្មោះនៃការអភិវឌ្ឍន៍ដាំដើមឈើ ភាពឱនលំទោននៃគម្រោងអភិវឌ្ឍន៍ដឹកនាំដោយរដ្ឋាភិបាលឬសម្បទានដីសេដ្ឋកិច្ច (ELCs) ។ តាមរយៈគ្រោងការណ៍ទាំងនេះ មន្ត្រីបានផ្តល់ដីឱ្យមហាសេដ្ឋី ដែលគាំទ្រគណបក្សប្រជាជនកម្ពុជាដែលមានព្រៃឈើមានតម្លៃ ។ បន្ទាប់មកព្រៃឈើត្រូវបានកាប់រំលំដោយយកឈ្មោះថាធ្វើផ្លូវដាំដើមឈើ ហើយឈើត្រូវបានចម្រាញ់

និងលក់ ។ ស្ថានភាពនៃសម្បទានដីសេដ្ឋកិច្ចទៅលើព្រៃឈើលើសទៅនឹងច្បាប់ភូមិបាលឆ្នាំ ២០០១ របស់ប្រទេសកម្ពុជា ដែលចាត់ព្រៃឈើជា ទ្រព្យសម្បត្តិសាធារណៈរបស់រដ្ឋ ហើយអនុញ្ញាតឱ្យមានសម្បទានដីសេដ្ឋកិច្ចតែចំពោះ ទ្រព្យសម្បត្តិឯកជនរបស់រដ្ឋប៉ុណ្ណោះ ។ សម្បទានដីសេដ្ឋកិច្ចជាច្រើនលើសពីកម្រិតកំណត់ ១០,០០០ហា របស់ច្បាប់ ។ ប្រសិនបើមិនមែនទាំងអស់ទេ ភាគច្រើនបំផុត អ្នកកាន់កាប់សម្បទានដីសេដ្ឋកិច្ច មិនបានបំពេញតាមតម្រូវការច្បាប់ ដើម្បីធ្វើការវាយតម្លៃផលប៉ះពាល់បរិស្ថានឡើយ ។

ប្រតិបត្តិការកាប់សំអាត ដែលចង្អុលបង្ហាញពី "ការអភិវឌ្ឍន៍ដាំដើមឈើ" ធ្វើឱ្យមានការបំផ្លាញចោលទាំងស្រុងនូវព្រៃឈើ ។ ការបំផ្លាញនេះ គឺហៀបបាត់បង់អស់ទៅហើយ ។ ជំពូក II រៀបរាប់បង្ហាញពីករណីអភិវឌ្ឍន៍ដាំដើមឈើ ដែលកំពុងត្រូវបានប្រើប្រាស់ជាលេសសម្រាប់ការកាប់ឈើទ្រង់ទ្រាយខុស្សាហកម្មក្នុងព្រៃឡង់ ដែលជាព្រៃបៃតងទំនាបធំបំផុតក្នុងអាស៊ីអាគ្នេយ៍ដីគោក ។

**ការកាប់ឈើរបស់យោធា**

ពេលដែលលិខិតអនុញ្ញាត និងផែនការដាំដើមឈើ ផ្តល់ឱ្យការកាប់ឈើនូវភាពល្អនៃការិយាល័យធិបតេយ្យ កងយោធពលខេមរភូមិន្ទ បានរក្សាការបំផ្លិចបំផ្លាញព្រៃឈើរបស់ប្រទេស ដែលមិនធ្វើ សូម្បីតែធ្វើឱ្យមានលក្ខណៈស្របច្បាប់ ។ អង្គភាពកងយោធពលខេមរភូមិន្ទជាច្រើនមានទីតាំងនៅក្នុង ឬជុំវិញព្រៃឈើ ហើយធ្វើប្រតិបត្តិការកាប់ឈើខុសច្បាប់ ដែលរៀបចំឆ្ពោះទៅកាន់ការបង្កើនទ្រព្យសម្បត្តិរបស់មេបញ្ជាការពួកគេ ។



ឡានដឹកឈើធំៗ របស់ក្រុមហ៊ុនកាប់ឈើ ខែ មីនា ឆ្នាំ ២០០៦

ក្នុងខែវិច្ឆិកា ឆ្នាំ ២០០៤ ក្នុងពាក់កណ្តាលនៃ "សង្គ្រាមប្រឆាំងអំពើពុករលួយ" ដែលប្រកាសដោយ ហ៊ុន សែន Global Witness បានចេញផ្សាយនូវទម្ងន់យកការកាប់ ដែលជាសេចក្តីវាយការណ៍ពីការកាប់ឈើរបស់យោធា និងការគម្រាមកំហែងយកប្រាក់នៅតំបន់ជម្រកសត្វព្រៃឱវ៉ាល់ ដែលមានឈ្មោះមន្ត្រីកងយោធពលខេមរភូមិន្ទជាខ្ពស់មួយចំនួន ដែលបានទទួលយកផលប្រយោជន៍ ។ អ្នកនាំពាក្យរដ្ឋាភិបាលម្នាក់បាននិរតន់ Global Witness ចំពោះការធ្វើឱ្យព័ត៌មានដឹងជាសាធារណៈ ដោយមិនបានផ្តល់ព័ត៌មាននេះឱ្យរដ្ឋាភិបាលជាមុនតែមិនបានជំទាស់ចំពោះការចោទប្រកាន់ជាក់លាក់ ដែលបានធ្វើឡើងនោះទេ<sup>២៨</sup> ។ អាជ្ញាធរមិនបានចាត់វិធានការណ៍ខ្លាំង ដើម្បីបញ្ឈប់ទម្លើសព្រៃឈើក្នុងឱវ៉ាល់ និងតាមជំពូក IV បង្ហាញថា យោធានៅតែចូលរួមយ៉ាងខ្លាំងក្នុងការកាប់ឈើខុសច្បាប់នៃតំបន់ការពារ និងព្រៃផលិតកម្មទូទាំងប្រទេស ។

**ការរៀបចំការដេញថ្លៃប្រចាំឆ្នាំ**

បន្ទាប់ពីការបញ្ឈប់មួយរយៈកាលនូវសម្បទានកាប់ឈើ រដ្ឋបាលព្រៃឈើបានចាប់ផ្តើមបង្កើតការរៀបចំដេញថ្លៃប្រចាំឆ្នាំ ដែលជាជម្រើសមួយ ។ ប្រព័ន្ធសម្បទានផ្តល់ឱ្យក្រុមហ៊ុនកាន់កាប់ឈើព្រៃឈើធំៗ ប៉ុន្តែជាធម្មតា បែងចែកជាតូចៗចំនួនម្ភៃប្រាំផ្នែក ដែលក្នុងនោះ សម្បទានិកអាចប្រមូលផលក្នុងមួយឆ្នាំ ។ ផ្ទុយមកវិញ ការរៀបចំដេញថ្លៃប្រចាំឆ្នាំ គឺជាកញ្ចប់ព្រៃឈើកាន់តែតូច ដែលក្រុមហ៊ុនកាប់សម្រាប់ត្រឹមតែ ១២ ខែប៉ុណ្ណោះ ។ តាមទ្រឹស្តីរដ្ឋបាលព្រៃឈើឥឡូវនេះ អាចបំបែកព្រៃដែលមានទំហំសម្បទាន ទៅជាកញ្ចប់ដេញថ្លៃប្រចាំឆ្នាំចំនួន ២៥ ហើយផ្តល់កញ្ចប់ទាំងអស់សម្រាប់ការកាប់ឈើជាបន្តបន្ទាប់ ហេតុនេះ បង្កើនអត្រាកាប់បំផ្លិចបំផ្លាញព្រៃឈើកាន់តែខ្លាំងឡើង ។

មានតម្លាភាពតិចតួចប៉ុណ្ណោះ ក្នុងការធ្វើសេចក្តីសម្រេចចិត្តរបស់រដ្ឋបាលព្រៃឈើ ហើយការពិតដែលថា ព្រៃដែនរៀបចំដេញថ្លៃប្រចាំឆ្នាំនឹងត្រូវបានរៀបចំឡើងជារៀងរាល់ឆ្នាំ អាចធ្វើឱ្យស្ថានភាពកាន់តែអាក្រក់ទៅៗ ។ សមាជិក សាធារណជន នឹងស្វែងរកកាន់តែពិបាកនូវដាន ដែលក្រុមហ៊ុនមានលិខិតអនុញ្ញាតប្រមូលផលនៅពេលណាមួយ ហើយហេតុនេះ កាន់តែពិបាកក្នុងការនាំពួកគេមកឱ្យទទួលខុសត្រូវ ។ បទដ្ឋាននៃការធ្វើផែនការគ្រប់គ្រង ការវាយតម្លៃផលប៉ះពាល់បរិស្ថាន និងសង្គម ការពិគ្រោះយោបល់សាធារណៈ និងការអនុវត្តច្បាប់ ដែលបានកប់ជ្រៅទៅហើយក្រោមរបបសម្បទាន ហាក់បីដូចជាកាន់តែធ្វើឱ្យយ៉ាប់ឡើងៗ ។

ប្រព័ន្ធថ្មីក៏នឹងចូលរួមក្នុងការសាងសង់បណ្តាញផ្លូវតាមព្រៃតាមតំបន់ព្រៃ ដើម្បីឱ្យក្រុមហ៊ុនកាប់ឈើទទួលបានការរៀបចំដេញថ្លៃប្រចាំរបស់ពួកគេ ។ ការសាងសង់ផ្លូវនៅប្រទេសកម្ពុជា ក៏ដូចជាកន្លែងផ្សេងទៀតនៅអាស៊ីអាគ្នេយ៍ បានផ្តល់ឱ្យនូវការបិទបាំងការកាប់ឈើដែលគ្មានការត្រួតពិនិត្យ និងបើកចំហផ្លូវព្រៃដែលមិនអាចចូលដល់ពីមុន ដល់ការធ្វើខុសច្បាប់ រុករានដី និងប្រតិបត្តិការកាប់ឈើខុសច្បាប់បន្ទាប់បន្សំ ។ ដោយការទទួលស្គាល់នូវការគម្រាមកំហែងទាំងនេះ ការវាយតម្លៃវិស័យព្រៃឈើដោយឯករាជ្យ ឆ្នាំ ២០០៤ បានផ្តល់អនុសាសន៍ឱ្យបញ្ឈប់ការសាងសង់ផ្លូវនៅតំបន់ព្រៃ ។

តាមប្រអប់ ១ បង្ហាញលិខិតអនុញ្ញាតរៀបចំដេញថ្លៃប្រចាំឆ្នាំលើកដំបូង ដែលនឹងត្រូវផ្តល់ឱ្យចាប់តាំងពីការព្យួរសម្បទានកាប់ព្រៃបានផ្តល់ឱ្យនូវមូលដ្ឋានសម្រាប់ប្រតិបត្តិការកាប់ឈើខុសច្បាប់ ។



សម្បទានដីសេដ្ឋកិច្ចដែលកំពុងប្រើប្រាស់ជាលេស ដើម្បីឈូសសំអាតព្រៃឈើព្រៃឡង់ xxx?xxx ហិកតា ដោយក្រុមហ៊ុន HMM ខែ កញ្ញា ឆ្នាំ ២០០៦ (រូបតូច) កំពុងកែច្នៃឈើ

### ប្រអប់ទី ១ : ការផ្តល់ឱ្យសភាជាតិ

ការផ្តល់ឱ្យលើកដំបូងឱ្យមានលក្ខណៈប្រតិបត្តិការ គឺត្រូវបានរៀបរាប់ជាផ្លូវការថាជា "ការផ្តល់ឱ្យពិសេស ដើម្បីផ្គត់ផ្គង់ឈើឱ្យគណៈកម្មការសាងសង់សភាជាតិថ្មី"<sup>២៨</sup> ។ ប្រធានគណៈកម្មការនេះជាសមាជិកសភាមកពីគណបក្សប្រជាជន ជៀម យាប<sup>៣០</sup> បានសរសេរទៅកាន់ ចាន់ សារុន ក្នុងខែ ឧសភា ឆ្នាំ ២០០៤ ដើម្បីប្រាប់គាត់ថា អាគារសភាជាតិថ្មី នឹងត្រូវការឈើប្រណិតសម្រាប់គ្រឿងសង្ហារឹម និងឈើលេខមួយ និងលេខពីរសម្រាប់គោលបំណងដែលមិនបានបង្ហាញ<sup>៣១</sup> ។ ឈើប្រណិតបានមកពីពូជឈើកម្រដែលត្រូវបានការពារដោយច្បាប់<sup>២៩</sup> ។ ក្នុងខែ មីនា ឆ្នាំ ២០០៥ ចាន់ សារុន បានណែនាំឱ្យរដ្ឋបាលព្រៃឈើ បង្កើតការផ្តល់ឱ្យសម្បទានឈើរបស់ក្រុមហ៊ុន Hero Taiwan ដែលបានលុបចោលក្នុងខេត្តរតនៈគិរី<sup>២៨</sup> ។ សេចក្តីសម្រេចនេះ ផ្ទុយនឹងអនុក្រឹត្យស្តីពីការគ្រប់គ្រងសម្បទានព្រៃឈើដែលចែងថាព្រៃឈើក្នុងសម្បទានឈើ ដែលបានលុបចោលមិនអាចត្រូវបានផ្តល់ឱ្យជាថ្មីដល់ក្រុមហ៊ុនមួយផ្សេងទៀតបានឡើយ ។

ការណែនាំរបស់ ចាន់ សារុន ដល់រដ្ឋបាលព្រៃឈើធ្វើឱ្យមានការប្រមូលផលឈើចំនួន ១០,៥៧៧ម<sup>៣</sup> ដើម្បីបង្កើតឈើអារចំនួន ៦៥០៩ម<sup>៣</sup> ។ ទោះយ៉ាងណាក៏ដោយ បន្ទាប់មកសន្និធិដែលរដ្ឋបាលព្រៃឈើបានធ្វើច្រើនជាងនេះ ហើយត្រូវបានស្នើសុំឱ្យកាប់រំលំឈើចំនួន ១៦,៧៤៧ម<sup>៣</sup> ។ ផែនការទាំងនេះបានឱ្យដឹងថា ការសាងសង់សភាជាតិថ្មីរបស់ប្រទេសកម្ពុជា អាចនៅក្នុងចំណោមដែលត្រូវបានផ្តល់ឱ្យច្រើនជាងគេបំផុតក្នុងពិភពលោក ។ Global Witness មិនមាននូវយថាប្រភេទសម្រាប់ប្រភេទសង្ហារឹម ដែលបានស្នើឡើងនោះទេ ។ ទោះយ៉ាងណាក៏ដោយ មានតម្លៃពិចារណាថាការកែច្នៃឈើ ១៦,៧៤៧ម<sup>៣</sup> ទៅជាបន្លែឈើកម្រាស់ ២៥មម នៅអត្រាកែច្នៃដែលបានកំណត់ដោយ ចាន់ សារុន នឹងបង្កើតកន្លែងមួយដែលមានទំហំ ៤១ហា ឬគ្រប់គ្រាន់គ្របដណ្តប់លើទីលានវាយតេនីសចំនួន ១៥៨០ ។



សភាជាតិថ្មីរបស់ប្រទេសកម្ពុជា កំពុងសាងសង់ ខែ ធ្នូ ឆ្នាំ ២០០៦

ក្នុងឆ្នាំ២០០៥រដ្ឋាភិបាលបានផ្តល់លិខិតអនុញ្ញាតឱ្យកាប់ឈើ ក្នុងការផ្តល់ឱ្យក្រុមហ៊ុនដែលមានឈ្មោះថា Heng Brothers<sup>៣៣</sup> ។ យោងតាមចំណេះដឹងប្រសើរបំផុតរបស់ Global Witness ការផ្តល់ឱ្យលិខិតអនុញ្ញាតនេះ មិនបានធ្វើតាមដំណើរដេញថ្លៃជាចំហប្រភេទណាមួយនោះទេ<sup>៣៤</sup> ។ ក្រុមហ៊ុន Heng Brothers ពីមុនមានការពាក់ព័ន្ធការកាប់ឈើខុសច្បាប់នៅឧទ្យានជាតិបុទុមសាគរ ក្នុងខេត្តកោះកុង ក្នុងឆ្នាំ២០០៤ ដោយមានដៃគូសម្ងាត់ជាមួយសាខាក្រុមហ៊ុន Asia Pulp and Paper របស់ឥណ្ឌូនេស៊ីដែលមានវិវាទ<sup>៣៥</sup> ។ សម្រាប់ការផ្តល់ពិសេសនេះ ក្រុមហ៊ុន Heng Brothers បានបង្កើតក្រុមការងារជាមួយក្រុមហ៊ុន Ly Chhuong Construction Company<sup>៣៦</sup> ដែលកំពុងសាងសង់សភាជាតិថ្មី និងត្រូវបានរាយការណ៍ថាកាន់កាប់ដោយកូនប្រសាររបស់លោក ជៀម យាប ។



ជៀម យាប ប្រធានគណៈកម្មការសាងសង់សភាជាតិថ្មី

ក្រុមហ៊ុន Heng Brothers បានចាប់ផ្តើមប្រតិបត្តិការក្នុងខែមេសា ឆ្នាំ ២០០៥ ហើយកំពុងតែកាប់ឈើនៅកណ្តាលផ្លូវផ្តល់ឱ្យរហូតដល់ឆ្នាំបន្ទាប់ទៀត<sup>៣៧</sup> ។ ក្នុងខែ កញ្ញា ឆ្នាំ ២០០៦, Global Witness បានទទួលសេចក្តីរាយការណ៍ពីប្រភពមួយ ដែលជិតស្និទ្ធក្រុមហ៊ុនថា ការកាប់ឈើនៅក្នុងការផ្តល់ឱ្យពិសេស មិនមែនឱ្យសភាជាតិតាមតម្រូវការនោះទេ តែជំនួសឱ្យដោយការកំពុងដឹកជញ្ជូនឆ្លងព្រំដែនសម្រាប់លក់ក្នុងប្រទេសវៀតណាម<sup>៣៨</sup> ។ ការទទួលខុសត្រូវនេះ ត្រូវបានបន្ថែមដោយការស៊ើបអង្កេតដាច់ដោយឡែកទៀតក្នុងខេត្តរតនៈគិរី ដោយបុគ្គលិករបស់អង្គការក្រៅរដ្ឋាភិបាល<sup>៣៩</sup> ។

ក្នុងខែ សីហា ឆ្នាំ ២០០៦ លោក ជៀម យាប បានប្រកាសថា ការផ្តល់ឱ្យមកទល់ពេលនេះ ផលិតបានឈើត្រឹមតែ ២៥៧ម<sup>៣</sup> ប៉ុណ្ណោះ សម្រាប់ការសាងសង់សភាជាតិ<sup>៤០</sup> ។ Global-Witness បានសរសេរទៅកាន់គាត់ក្នុងខែ កុម្ភៈ ឆ្នាំ ២០០៧ ដើម្បីស្នើសុំកំណែប្រែតួលេខនេះ តែមិនទាន់បានទទួលការឆ្លើយតបនៅឡើយទេ ។

**ការប្រកួតប្រជែងសម្លេងរ៉េតន់**

ចាប់តាំងពីការបង្កើតរដ្ឋាភិបាលដឹកនាំដោយគណបក្សប្រជាជន ថ្មីមួយក្នុងខែ មិថុនា ឆ្នាំ ២០០៤ មានចំនួនវាយប្រហារហិង្សាជាច្រើន ទៅលើអ្នកភូមិ មន្ត្រីថ្នាក់ទាប និងបុគ្គលិក អង្គការក្រៅរដ្ឋាភិបាល ដែលចូលរួមក្នុងការ ប្រយុទ្ធប្រឆាំងបទល្មើសព្រៃឈើ ។ ទាំងនេះ រួមមានយ៉ាងហោចណាស់ ការសម្លាប់ចំនួនបី និងការសម្លាប់ដោយប៉ុនប៉ងជាមុនចំនួនពីរ ។

ស្របពេលជាមួយគ្នានេះដែរ អាជ្ញាធរ ក៏បានព្យាយាមបង្ក្រាបសេចក្តី រាយការណ៍ ពីការកាប់ឈើខុសច្បាប់ និងអំពើពុករលួយ ដែលពាក់ព័ន្ធ ។ យុទ្ធសាស្ត្រអភិវឌ្ឍន៍មួយដែល បានរៀបចំឡើងដោយមន្ត្រីសម្រាប់កិច្ចប្រជុំ ក្រុមពិគ្រោះយោបល់ (CG) ម្ចាស់ជំនួយ រដ្ឋាភិបាលខែ ធ្នូ ឆ្នាំ ២០០៤ បានប្រកាសថា "រាជរដ្ឋាភិបាលស្វាគមន៍ការធ្វើការក្នុងប្រទេស កម្ពុជារបស់ Global Witness អង្គការក្រៅ រដ្ឋាភិបាលផ្សេងៗ និងអង្គការសង្គមស៊ីវិល ដែលពាក់ព័ន្ធជាមួយនឹង ការអនុវត្តច្បាប់ព្រៃឈើ" <sup>១១</sup> ។ ទោះយ៉ាងណាក៏ដោយ ក្នុងខែ កុម្ភៈ ឆ្នាំ ២០០៥ មន្ត្រីតុលាការរបស់រដ្ឋាភិបាល ទទួលយកការកាត់ របស់ Global Witness ចំនួន ២,០០០ ច្បាប់ នៅអាកាសយានដ្ឋាន

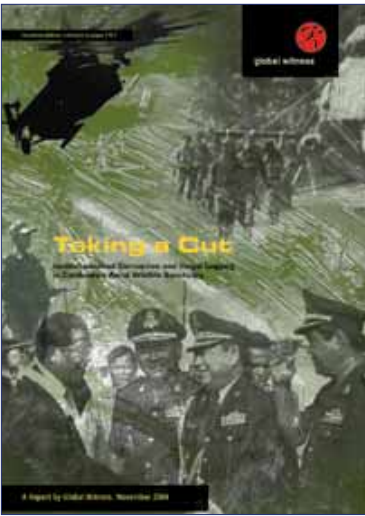

អន្តរជាតិភ្នំពេញ និងនៅខែបន្ទាប់មក ទិស្សីការគណៈរដ្ឋមន្ត្រីបាន ប្រកាសថា ខ្លួនកំពុងស៊ើបអង្កេតសកម្មភាពរបស់ Global Witness ក្នុងប្រទេសកម្ពុជា ។ ក្នុងខែ កក្កដា ទាហាន និងប៉ូលីស បានផ្តល់ ការគម្រាមកំហែងដល់បុគ្គលិកជនជាតិខ្មែរ របស់អង្គការមួយចំនួន ហើយរដ្ឋាភិបាលបាន ហាមប្រាមបុគ្គលិកអន្តរជាតិប្រាំនាក់មិនឱ្យចូល ប្រទេស ។ ការបង្កើតទាំងនេះ ស្របជាមួយ នឹង Global Witness កំពុងស៊ើបអង្កេត ការកាប់ឈើខុសច្បាប់ដោយសាច់ញាតិរបស់ ហ៊ុន សែន និងកងឯកភាពយោធាកងពលតូច លេខ ៧០ ដ៏មានឥទ្ធិពល ។

ក្នុងទិដ្ឋភាពនៃការបង្កឱ្យមានស្ថានភាព សន្តិសុខ Global Witness បានបិទ ការិយាល័យក្នុងក្រុងភ្នំពេញរបស់ខ្លួនក្នុង ខែ កញ្ញា ឆ្នាំ ២០០៥ ។ នាខែដដែលនោះដែរ ហ៊ុន សែន បានប្រកាសថា អង្គការនេះ ត្រូវបាន "បញ្ឈប់" ហើយ <sup>១២</sup> ក្នុងឆ្នាំ ២០០៦ បុគ្គលិកមានមូលដ្ឋាននៅទីក្រុងឡុងដ៍របស់ Global Witness បានបញ្ចប់ការស៊ើបអង្កេត ដែលបានចាប់ផ្តើមដោយការិយាល័យ នៅទីក្រុងភ្នំពេញកាលពីឆ្នាំមុន ។ លទ្ធផលបង្កើតឱ្យមានមូលដ្ឋាន នៃរបាយការណ៍នេះ ។



ប៉ូលីសកុបកម្មវិបល្លាសខ្មែរនៅក្នុងព្រៃឈើអភិរក្ស អំពាវនាវឱ្យមានសេរីភាពបញ្ចេញមតិកាន់តែទូលំទូលាយ ខែ វិច្ឆិកា ឆ្នាំ ២០០៦ ។ ខ្មែរត្រូវបានយកទៅ ដើម្បីចៀសវាងការរំខានដល់ការធ្វើដំណើរតាមអាកាស

### ប្រអប់ទី ២ : ការវាស់វែងគម្របព្រៃឈើ និងការបំផ្លិចបំផ្លាញព្រៃឈើក្នុងប្រទេសកម្ពុជា

ការប៉ាន់ស្មានពីគម្របព្រៃឈើនិងអត្រាបំផ្លិចបំផ្លាញព្រៃឈើរបស់ប្រទេសកម្ពុជា គឺជាបញ្ហាវិវាទមួយ ។ ការអង្កេតស្រាវជ្រាវដោយជោគជ័យពីគម្របព្រៃឈើរបស់ប្រទេសកម្ពុជា ទោះជាធ្លាប់មានក៏ដោយ កម្របានប្រើប្រាស់វិធីសាស្ត្រដូចគ្នាពីរដងណាស់ដោយហេតុនេះ វិធីបន្តិចត្រួតពិនិត្យសម្រាប់ការប្រៀបធៀបឆ្លង និងការវាស់វែងបានត្រឹមត្រូវនូវការបាត់បង់ព្រៃឈើ ។ ជាងនេះទៅទៀត ការអង្កេតស្រាវជ្រាវគម្របព្រៃឈើនាពេលថ្មីៗនេះ បានពឹងផ្អែកលើការបញ្ជូនរូបភាពពីផ្កាយរណប ដែលមានការពិនិត្យបញ្ជាក់តិចតួច ឬគ្មានកម្រិតមូលដ្ឋាន ។ ការអង្កេតស្រាវជ្រាវនាពេលថ្មីៗទាំងនេះ ផ្តល់ត្រឹមតែការយល់ដឹងមានកំណត់ទៅក្នុងគុណភាពព្រៃឈើក្នុងផ្នែកជីវចម្រុះ ឬចំនួនឈើដែលមានប៉ុណ្ណោះ<sup>៤៣</sup> ។

ការអង្កេតស្រាវជ្រាវគម្របព្រៃឈើផ្នែកជាតិលើកចុងក្រោយបំផុតរបស់ប្រទេសកម្ពុជា ត្រូវបានធ្វើឡើងក្នុងឆ្នាំ ២០០៣ ដោយរដ្ឋបាលព្រៃឈើ និងត្រូវបានផ្តល់មូលនិធិដោយកម្ចីពីធនាគារពិភពលោក ។ លទ្ធផលចម្បងរបស់ការអង្កេតស្រាវជ្រាវ - ថាគម្របព្រៃឈើបានកើនឡើង - បានរៀបចំប្រឆាំងភស្តុតាងដែលប្រមូលដោយអង្គការក្រៅរដ្ឋាភិបាល ហើយជាច្រើនឆ្នាំកន្លងមកទៀត ការកាប់ឈើខុសច្បាប់ បានបណ្តាលឱ្យមានការធ្លាក់ចុះគម្របព្រៃឈើ និងគុណភាពព្រៃឈើក្នុងប្រទេសកម្ពុជា ។

Global Witness បានសម្ភាសន៍ទីប្រឹក្សាម្នាក់ ដែលធ្វើការនៅក្នុងការសិក្សាឆ្នាំ ២០០៣ និងបានស្នើឱ្យគាត់ពន្យល់ពីរបៀបដែលការអង្កេតស្រាវជ្រាវគូសចំណាំថា ជាតំបន់គ្របដណ្តប់ដោយ

ព្រៃឈើពេញ ដែលការអង្កេតពីមុន (១៩៩៧) បានគូសចំណាំថាមិនមានព្រៃឈើ ។ ជាការឆ្លើយតប ទីប្រឹក្សានេះបាននិយាយថានេះបានបង្ហាញពីអសមត្ថភាពរបស់ការអង្កេតស្រាវជ្រាវគម្របព្រៃឈើឆ្នាំ ២០០៣ ក្នុងការចែកឱ្យដាច់ពីគ្នាឱ្យបានគ្រប់គ្រាន់រវាងព្រៃឈើ និងឫស្សី ។<sup>៤៤</sup>

ទោះបីជាការសង្ស័យកាន់តែខ្លាំងពីភាពគួរឱ្យជឿជាក់លើការអង្កេតស្រាវជ្រាវគម្របព្រៃឈើឆ្នាំ ២០០៣ មន្ត្រីបានចាប់យកលទ្ធផលរបស់ការអង្កេតស្រាវជ្រាវ ជាភស្តុតាងនៃការកាន់កាប់អចលនទ្រព្យព្រៃឈើដីវៃឆ្នាំរបស់ពួកគេ ។ ដោយនិយាយមុនការបោះឆ្នោតថ្នាក់ជាតិមួយថ្ងៃ នាយករដ្ឋមន្ត្រី ហ៊ុន សែន បាននិយាយថា :

“ជាសមិទ្ធផលដ៏ចម្បងមួយ ដែលគម្របព្រៃឈើរបស់ប្រទេសកម្ពុជា បានកើនឡើងពី ៥៨.៦% (១០,៦៣៨,២០៩ហិកតា) ក្នុងឆ្នាំ ១៩៩៧ ទៅ ៦១.១៤% (១១,១០៤,២៨៥ហិកតា) ក្នុងឆ្នាំ ២០០២ ។ នេះ គឺជាសមិទ្ធផលដ៏សំខាន់មួយនៃរាជរដ្ឋាភិបាលអណតិទីពីរ” ។<sup>៤៥</sup>

ទោះយ៉ាងណាក៏ដោយ ការវាយតម្លៃពីគម្របព្រៃឈើសកលរបស់អង្គការស្បៀងអាហារ និងកសិកម្មនាពេលថ្មីៗបំផុតនេះ ផ្តល់ឱ្យនូវរូបភាពខុសគ្នាយ៉ាងខ្លាំង ។ លទ្ធផលរបស់ការវាយតម្លៃបង្ហាញថា ប្រទេសកម្ពុជាបាត់បង់ព្រៃធាតុដីជាងគេរបស់ខ្លួនចំនួន ២៩% ក្នុងរវាងឆ្នាំ ២០០០ និង ២០០៥ ។<sup>៤៦</sup> ស្របពេលដែលការប៉ាន់ស្មាននេះ ប្រហែលជាអាចខ្ពស់ពេក ក៏អាចមានការសង្ស័យបន្តិចបន្តួចថាការបំផ្លិចបំផ្លាញព្រៃឈើក្នុងប្រទេសកម្ពុជា កំពុងបន្តនៅក្នុងអត្រាប្រកាសអាសន្នមួយ ។



គ្មានចំណងជើងជាខ្មែរទេ

### ៣. ម្ចាស់ជំនួយអន្តរជាតិរបស់កម្ពុជា - ផ្តល់ជំនួយដល់ប្រជាជនកម្ពុជា ឬសមតិពិតជាមួយរដ្ឋាភិបាល

Milan Kothari អ្នកទំនាក់ទំនងពិសេសសិទ្ធិផ្ទះសំបែងរបស់អង្គការសហប្រជាជាតិ បាននិយាយក្នុងឆ្នាំ ២០០៥ ថា "ឥឡូវនេះមាននូវភាពរំជើបរំជួលខ្លាំងមួយនៅទូទាំងប្រទេសដោយអ្នកមាន និងអ្នកមានអំណាចក្នុងប្រទេសកម្ពុជាទិញដី ។ ខ្ញុំគិតថា សហគមន៍ម្ចាស់ជំនួយ និងភ្នាក់ងារអង្គការសហប្រជាជាតិ ត្រូវតែនិយាយកុំលាក់ល្ងើមឱ្យបានកាន់តែខ្លាំងឡើង ។ អ្វីដែលខ្ញុំស្វែងរកមិនឃើញមាននៅទីនេះគឺអារម្មណ៍នៃការបំពានដែលត្រូវតែមាននៅទីនោះ" ។<sup>៤៧</sup>

អស់រយៈពេលជាមួយទសវត្សរ៍មកហើយ ជារៀងរាល់ឆ្នាំម្ចាស់ជំនួយអន្តរជាតិបានផ្តល់ឱ្យប្រទេសកម្ពុជាជំនួយ ដែលស្មើនឹងពាក់កណ្តាលនៃថវិកាជាតិរបស់ខ្លួន ។ នាពេលបច្ចុប្បន្ន ចំនួនជំនួយអន្តរជាតិសរុបមានប្រមាណ \$៦០០ លានក្នុងមួយឆ្នាំ ។ ទោះបីជាអានុភាពដែលចំនួននេះ ផ្តល់ឱ្យពួកគេក៏ដោយ កំណត់ត្រាតាមដានរបស់ម្ចាស់ជំនួយក្នុងការធានាថា ជំនួយរបស់ពួកគេបង្កើតឱ្យបានផលសម្រាប់ប្រជាជនកម្ពុជា មិនត្រូវបានចាប់អារម្មណ៍ឡើយ ។

ក្នុងចុងទសវត្សរ៍ឆ្នាំ ១៩៩០ ភ្ជាប់ជាមួយឥណទានរបស់ពួកគេ ម្ចាស់ជំនួយបានដាក់ការកាប់ឈើខុសច្បាប់និងកំណែទម្រង់ការគ្រប់គ្រងព្រៃឈើនៅចំណុចកំពូលនៃរបៀបវារៈក្នុងកិច្ចពិភាក្សារបស់ពួកគេជាមួយរដ្ឋាភិបាលកម្ពុជា ។ ក្នុងឆ្នាំ ១៩៩៦ មូលនិធិរូបិយវត្ថុអន្តរជាតិបានបង្កើតការផ្តល់មូលនិធិដល់ប្រទេសកម្ពុជា ដោយសារតែភាពមិនធម្មតាខ្លាំងក្នុងការគ្រប់គ្រងប្រាក់ចំណូលកាប់ឈើរបស់រដ្ឋាភិបាល ។ នេះជំរុញឱ្យវិធានការណ៍ម្ចាស់ជំនួយត្រូវបានរួមផ្តុំគ្នា ដែលបានមើលឃើញថា ធនាគារពិភពលោកធ្វើការចំណាយឥណទានកែតម្រូវរចនាសម្ព័ន្ធចំនួនUS\$១៥ លាន ទៅលើការអនុវត្តកំណែទម្រង់ការគ្រប់គ្រងព្រៃឈើ ។

ទោះយ៉ាងណាក៏ដោយ កម្លាំងដែលបង្កើតឡើងដោយសម្ពាធម្ចាស់ជំនួយ និងការចាត់វិធានការណ៍បំបាត់របស់រដ្ឋាភិបាលជាដំបូងប្រឆាំងនឹងអ្នកកាប់ឈើខុសច្បាប់ ដែលមិនផ្តល់ ប្រយោជន៍ដល់នយោបាយ បានបាត់បង់បន្តិចម្តងៗ ។ ជាមួយនឹងការបដិសេធរបស់ខ្លួនក្នុងខែ មករា ឆ្នាំ ២០០៣ មិនឱ្យ Global Witness បន្តធ្វើការជាអ្នកត្រួតពិនិត្យឯករាជ្យ និងគម្រាមកំហែងកាត់ទោសអ្នកតំណាងក្នុងប្រទេសរបស់ខ្លួន រដ្ឋាភិបាលបានបង្ហាញសញ្ញាថា ខ្លួនបានរំកិលទៅឆ្ងាយតាមដែលមានបំណងទៅ ។ ម្ចាស់ជំនួយជាច្រើនបានដកថយពីវិស័យមួយ ដែលត្រូវបានដឹងជាបន្តបន្ទាប់ថាមានការពិបាកណាស់ ។

ភាពទន់ខ្សោយរបស់ម្ចាស់ជំនួយ មិនបានកំណត់ព្រំដែនវិស័យព្រៃឈើនោះទេហើយទោះយ៉ាងណាក៏ដោយកំណត់ត្រាតាមដានរបស់ម្ចាស់ជំនួយពាក់ព័ន្ធនឹងភាពក្រីក្រនៅជនបទ មរណភាព និងអក្ខរភាពកុមារ គឺនៅតែជាចំណុចពិបាកប្រសើរបំផុតដដែល ។ ក្នុងការបង្កើតប្រជាធិបតេយ្យនីតិវិធី ការគោរពសិទ្ធិមនុស្ស និងអភិបាលកិច្ចល្អពិតប្រាកដ ដូចជាមានការជឿទុកចិត្តតិចទៅៗ ជាលក្ខណៈឯកជនរដ្ឋមន្ត្រីនិយាយពីម្ចាស់ជំនួយថាជា "មនុស្សភ្លើ" ដែលនឹងបន្តចំណាយប្រាក់ឱ្យរដ្ឋាភិបាល ទោះបីជាប្រាក់ពីអ្នកជាប់ពន្ធរបស់ពួកគេ មិនមានភាពត្រឹមត្រូវប៉ុណ្ណាក៏ដោយ<sup>៤៨</sup> ។ ជាលក្ខណៈសាធារណៈ ពួកគេបង្ហាញជំនួយដែលរដ្ឋាភិបាលទទួលបានថា ជាសញ្ញានៃការទទួលយករបស់សហគមន៍អន្តរជាតិនូវសកម្មភាពរបស់ពួកគេ<sup>៤៩</sup> ។

ជាញឹកញាប់ ម្ចាស់ជំនួយកែតម្រូវការបរាជ័យរបស់ពួកគេឱ្យធ្វើការខ្លាំងឡើងសម្រាប់ផលប្រយោជន៍ប្រជាជនធម្មតា ដោយការចោទសួរថា ជំហររឹងប៉ឹងកាន់តែច្រើន នឹងរុញឱ្យ ហ៊ុន សែន ចូលទៅកណ្តាប់ដៃ ឬហៅប៉ោរបស់ប្រទេសចិន ។ ឥទ្ធិពលដែលមានការកើនឡើងរបស់ប្រទេសចិនក្នុងប្រទេសកម្ពុជា គឺមិនអាចបដិសេធបានឡើយ ។ ទោះយ៉ាងណាក៏ដោយ ការជជែកជំរឿកនេះ មើលរលងពីការពិតដែលថាទោះបីដោយសារតែការអនុគ្រោះរបស់ខ្លួនក៏ដោយ ប្រទេស



កន្លែងអារឈើរបស់យោធានៅស្រុកស្ទឹងត្រែង ខេត្តកំពង់ចាម

មិនមែនអាចផ្តល់ឱ្យរដ្ឋាភិបាលកម្ពុជា នូវលទ្ធភាពនៃការគោរពជាអន្តរជាតិដែលវាស្វែងរកនោះឡើយ ។ ការបន្ថយការទទួលស្គាល់ជាអន្តរជាតិជាបន្តបន្ទាប់របស់រដ្ឋាភិបាល អាចត្រូវបានមើលឃើញក្នុងកិច្ចខិតខំប្រឹងប្រែងរបស់ខ្លួន ដើម្បីធានាអសនៈមួយនៅក្រុមប្រឹក្សាសន្តិសុខអង្គការសហប្រជាជាតិ ទទួលបានការចូលទៅកាន់អង្គការពាណិជ្ជកម្មពិភពលោកចូលរួមជាមួយកងកម្លាំងរក្សាសន្តិភាពអង្គការសហប្រជាជាតិ និងចូលរួមក្នុង “សង្គ្រាមប្រឆាំងភេរវកម្ម” ដែលដឹកនាំដោយសហរដ្ឋអាមេរិក ។ ស្រដៀងគ្នាទៅនឹងការចង់ចុះហត្ថលេខាលើរាល់លក្ខណៈនៃអនុសញ្ញាអន្តរជាតិ ដែលជាទូទៅ ក្រោយមកមិនបរាជ័យក្នុងការអនុវត្ត ។ សេចក្តីប្រកាសថ្នាក់រដ្ឋមន្ត្រីស្តីពីការអនុវត្ត និងអភិបាលកិច្ចច្បាប់ព្រៃឈើអាស៊ីបូព៌ា ឆ្នាំ ២០០១ គឺគ្រាន់តែជាឧទាហរណ៍មួយប៉ុណ្ណោះ ។

ការពន្យល់កាន់តែគ្មានខ្លឹមសារ តែកាន់តែគួរឱ្យជឿខ្លាំងឡើងសម្រាប់តិរិយាបថដកថ្នាំរបស់ម្ចាស់ជំនួយ គឺជាការព្រងើយកន្តើយសាមញ្ញមួយ ។ ក្នុងព្រឹត្តិការណ៍អន្តរជាតិ ប្រទេសកម្ពុជាបានបាត់បង់តម្លៃភាពប្លែកថ្មីរបស់ខ្លួន ហើយអាទិភាពរបស់អ្នកបង្កើតគោលនយោបាយមានប្រយោជន៍ តាំងតែពីបានចេញដំណើរមកម៉្លោះ ។

អ្នកតំណាង ម្ចាស់ជំនួយ និងអ្នកការទូតយល់យ៉ាងសាមញ្ញថា ពួកគេនឹងមិនត្រូវបានផ្តល់ដោយទីស្នាក់ការធំរបស់ពួកគេចំពោះការបង្កើតឱ្យមានបញ្ហា និងដាក់ឱ្យប្រទេសកម្ពុជាត្រឡប់ទៅកាន់របៀបវារៈពោរពេញដោយគោលនយោបាយបរទេសបានវិញឡើយ ។ កាន់តែងាយស្រួលឱនក្បាលចុះ និងធ្វើឱ្យលុយហូរចុះឡើង ។

មិនត្រឹមតែអង្គការក្រៅរដ្ឋាភិបាលប៉ុណ្ណោះទេ ដែលត្រូវបានវិនាសដោយការស្នាក់ស្នើរបស់ម្ចាស់ជំនួយ ក្នុងការខិតខំប្រឹងប្រែងដោយខ្លួនឯង ។ ក្នុងឆ្នាំ ២០០៦ តំណាងពិសេសរបស់អគ្គលេខាធិការអង្គការសហប្រជាជាតិសម្រាប់សិទ្ធិមនុស្សនៅក្នុងប្រទេសកម្ពុជាលោក Yash Ghai បាននិយាយថា :

“ប្រសិនបើជាការពិតដែលថា ភ្នាក់ងារម្ចាស់ជំនួយមិនបានយកចិត្តទុកដាក់ពីសិទ្ធិមនុស្ស ឬប្រជាធិបតេយ្យ តែគ្រាន់តែចង់បង្កើតទំនាក់ទំនងកក់ក្តៅជាមួយរដ្ឋាភិបាលនោះ ចំពោះខ្ញុំ ហាក់បីដូចជាថា ពួកគេមិនត្រឹមតែបរាជ័យចំពោះប្រជាជនកម្ពុជាប៉ុណ្ណោះទេ តែថែមទាំងអ្នកជាប់ពន្ធក្នុងស្រុកផ្ទាល់របស់ពួកគេថែមទៀតផង ដែលអនុម័តជំនួយទាំងនេះ ក្នុងការរំពឹងទុកថា ប្រទេសទាំងនេះនឹងគឺជាអ្នកទទួលប្រយោជន៍”<sup>៥០</sup> ។



ហ៊ិន សែន ជួបគណៈប្រតិភូមិន្ទ ។ ម្ចាស់ជំនួយជាច្រើនដើរក្រឡេងថា ប្រទេសមិនកំពុងបង្កើនដោយការមិនភ្នែកចំពោះការិយាល័យបែបលួចប្លន់ដោយរដ្ឋាភិបាលរបស់ប្រទេសកម្ពុជា



# ជំពូក II : ការរក្សាក្នុងគ្រួសារ

## ១. ការណែនាំទៅកាន់ក្រុមកាប់ឈើលេខមួយរបស់ប្រទេសកម្ពុជា

ជំពូកនេះ ពិនិត្យមើលពីអាជីពរបស់ក្រុមអភិជនឈើ ដែលទាំងអស់គ្នានេះ បង្កើតជាក្រុមកាប់ឈើដ៏មានអំណាចបំផុតរបស់ប្រទេសកម្ពុជា ។ ដោយអូតក្នុងក្លាងពីទំនាក់ទំនងគ្រួសារជាមួយនាយករដ្ឋមន្ត្រី ហ៊ុន សែន រដ្ឋមន្ត្រីក្រសួងកសិកម្ម រុក្ខាប្រមាញ់ និងនេសាទ លោក ចាន់ សារុន និងប្រធានរដ្ឋបាលព្រៃឈើ លោក ទី សុគន្ធអាជីពរបស់ពួកគេ បង្ហាញពីរបៀបដែលអ្នកដឹកនាំនយោបាយរបស់ប្រទេស បានធ្វើការគ្របដណ្តប់ដោយជោគជ័យលើកំណែទម្រង់ការគ្រប់គ្រងព្រៃឈើ និងបន្តលូតលាស់ទ្រព្យសម្បត្តិសាធារណៈដ៏មានតម្លៃ ។ មានភស្តុតាងជាច្រើនដែលថា សកម្មភាពរបស់ក្រុមនេះ មានវិសាលភាពក្រៅពីការកាប់ឈើខ្ពស់ច្បាប់ទៅទៀត រហូតដល់ឡើយព័ទ្ធជាប់ជីវិត និងសម្លាប់ដោយគ្រោងទុក ។ ជាងនេះទៅទៀត មានការបញ្ជាក់ដ៏ច្បាស់លាស់ថា អំពើពុករលួយ និងញាតិសិយមនៅកម្រិតខ្ពស់បំផុត ពន្យល់បង្ហាញពីភាពគ្មានទោសព្រៃ ដែលសមាជិករបស់ខ្លួនបានអនុវត្តរយៈពេលស្ទើរតែមួយទសវត្សរ៍មកហើយនោះ ។

ស្របពេលដែលក្រុមនេះ បានអនុវត្តដោយស្ថិតក្រោមផ្នែកយីហោផ្សេងៗនាពេលថ្មីៗបំផុតនេះ "ក្រុមហ៊ុន Seng Keang Import Export Company Ltd." ទ្រង់ទ្រាយសាធារណៈរបស់ខ្លួនកំពុងពិចារណាទាបទៅលើផលប៉ះពាល់ បំផ្លិចបំផ្លាញដ៏ធំមហិមា ដែលខ្លួនបានធ្វើទៅលើព្រៃឈើរបស់ប្រទេស ។

**១.១ ឌី ចូច ក៏ត្រូវបានស្គាល់ថាជា ហ៊ុន ចូច ផងដែរ**  
 ឌី ចូច ត្រូវបានស្គាល់ជាងថាជា ហ៊ុន ចូច គឺជាបងជីដូនមួយបង្កស់របស់នាយករដ្ឋមន្ត្រី ហ៊ុន សែន ។ ក្នុងពាក់កណ្តាលទសវត្សរ៍ឆ្នាំ ១៩៩០ ឌី ចូច បានធ្វើអាជីវកម្មជាច្រើនជាមួយ ហ៊ុន តូ<sup>៥១</sup> ជាក្មួយប្រុសរបស់នាយករដ្ឋមន្ត្រី ដែលប្រភពដ៏ល្អមួយបានឱ្យឈ្មោះថា ជាអ្នកជួញដូរឆ្នាំច្រើនដ៏ធំមួយ<sup>៥២</sup> ។ ដៃគូអាជីវកម្មដំបូងរបស់ឌី ចូច មួយផ្សេងទៀត



ឌី ចូច សមាជិកក្រុមកាប់ឈើនៅឯជំរុំកាប់ឈើ ពាក់ស្នា របស់ក្រុមហ៊ុន Mieng Ly Heng ឆ្នាំ ២០០១



រថយន្ត Hummers របស់ ហ៊ុន តូ ផៃតូ ឌី ចូច

គឺមេបញ្ជាការកងយោធពលខេមរភូមិន្ទដ៏ទុរយស សាត សៀន<sup>៥៣</sup> ។ អស់រយៈពេលមួយទសវត្សរ៍កន្លងមក សាត សៀន បានប្រឈមនឹងការចោទប្រកាន់ពាក់ព័ន្ធការសម្លាប់ផ្សេងៗគ្នាចំនួនបី ពីរជាការសម្លាប់ដោយបានគ្រោងទុក និងមួយជាការរំលោភបំពានរូបរាងកាយ<sup>៥៤</sup> ។ ដោយយោងតាមអ្នករស់នៅខេត្តកំពង់ចាមបានឱ្យដឹងថា ការបណ្តាក់ទុនពីមុនរបស់ ឌី ចូច, ហ៊ុន តូ និង សាត សៀន ផ្តោតទៅលើការរត់ពន្ធត្រី និងដើមឈើកៅស៊ូឆ្លងកាត់ព្រំដែនទៅប្រទេសវៀតណាម<sup>៥៥</sup> ។



សាត សៀន ផៃតូ ឌី ចូច

ឌី ចូច និងភរិយាមុនរបស់គាត់សេង គាងបានបន្តគ្រប់គ្រងប្រតិបត្តិការកាប់ឈើសម្រាប់សម្បទានិកព្រៃឈើជាច្រើនទៀត រួមមាន ក្រុមហ៊ុន Kingwood Industry ដែលសកម្មភាពរបស់ក្រុមហ៊ុនត្រូវបានរៀបរាប់លំអិតពេលក្រោយក្នុងជំពូកនេះ ក្រុមហ៊ុន Cambodia Cherndar Plywood និងក្រុមហ៊ុន Mieng Ly Heng ។

Global Witness បានកត់ត្រាសកម្មភាពខ្ពស់ច្បាប់ដោយសម្បទានិកទាំងបីនេះអស់រយៈពេលជាច្រើនឆ្នាំ<sup>៥៦</sup> ។ ទោះបីជាមានកម្មសិទ្ធិជាជនជាតិ តៃវ៉ាន់ដែលបានតែងតាំងរបស់ខ្លួនក៏ដោយ ក្រុមហ៊ុន Cambodia Cherndar Plywood គឺសំដៅទៅលើអាជីវកម្មឈើក្នុងឋានៈជា "ក្រុមហ៊ុនរបស់ហ៊ុនចូច" ឬ "ក្រុមហ៊ុនរបស់សេងគាង"<sup>៥៧</sup> ។ ទោះយ៉ាងណាក៏ដោយ សញ្ញាណពិតប្រាកដនៃទំនាក់ទំនងរបស់អ្នកទាំងពីរជាមួយក្រុមហ៊ុន Cambodia Cherndar Plywood បានបង្ហាញនូវការពិបាកក្នុងការបង្កើតឡើង ។

ទំនាក់ទំនងរបស់ ឌី ចូច និង សេង គាង ជាមួយក្រុមហ៊ុន Mieng Ly Heng គឺច្បាស់ណាស់ស្មើគ្នា ហើយ ឌី ចូច ហាក់បីដូចជាស្នាក់នៅរូបបង្ហាញពីទំនាក់ទំនងរបស់គាត់ជាមួយក្រុមហ៊ុននេះ<sup>៥៨</sup> ។ ក្នុងអំឡុងពេលទៅកាន់ជំរុំកាប់ឈើរបស់ក្រុមហ៊ុន Mieng Ly Heng នៅបាក់ស្នា ក្នុងខេត្តកំពង់ធំ ឆ្នាំ ២០០១ បុគ្គលិករបស់ Global Witness បានជួបជាមួយមនុស្សប្រុសម្នាក់ ដែលបានណែនាំខ្លួនគាត់ថាជា "លី សេង"

ប្រធានសន្តិសុខរបស់ក្រុមហ៊ុន ។ ក្នុងឋានៈជាអ្នកគ្រប់គ្រងសន្តិសុខ នៅពេលដែលត្រូវបានសួរថា តើគាត់អាចលែងទិញនាឡិកាដាំកុដ ម៉ាករ៉ូឡិច បំពាក់ដោយពេជ្រ មានសុទ្ធ ដែលគាត់កំពុងពាក់បាន ដោយរបៀបណា "លី សេង" បានពន្យល់ថា គាត់ត្រូវបានផ្តល់ឱ្យដោយ ថៅកែរបស់គាត់ ក្នុងការទទួលស្គាល់នូវការបម្រើការងាររបស់គាត់ ចំពោះក្រុមហ៊ុន ។ Global Witness បានថតរូប "លី សេង" ដែល នាពេលក្រោយមកត្រូវបានស្គាល់ថាជា ឌី ចូច ដោយមនុស្សពីរនាក់ ដែលស្គាល់គាត់<sup>៥៥</sup> ។

ទោះយ៉ាងណាក៏ដោយ ក្នុងមជ្ឈដ្ឋានសង្គម ឌី ចូច គ្មានភាព លាក់ល្អប្លែក ហើយណែនាំខ្លួនគាត់ថាជាឧកញ៉ា ។ ឧកញ៉ា ដែលមានន័យ ស្រដៀងគ្នាទៅនឹង "លោក" គឺជាឋានៈគួរឱ្យគោរពមួយដែលប្រគល់ ឱ្យអាជីវករដែលបានបរិច្ចាគយ៉ាងហោចណាស់ US\$១០០,០០០ ដល់ រដ្ឋ<sup>៥៦</sup> ។ ឌី ចូច ត្រូវបានដឹងថា គម្រោងកំហែងដោយកាំភ្លើងទៅលើ នរណា ដែលបដិសេធហោតាត់ដោយប្រើឋានៈនេះ<sup>៥៧</sup> ។

១.២ សេង តាង

ស្របពេលដែល "ហ៊ុន ចូច" បញ្ជាឱ្យមានការទទួលស្គាល់ឈ្មោះ កាន់តែខ្លាំង ឥទ្ធិពលរបស់ សេង តាង ក្នុងអាជីវកម្មឈើ ហាក់បីដូចជា ស្ទើ ឬលើសរបស់អតីតស្វាមីរបស់នាងទៀត ។ ដូច ឌី ចូច ដែរ សេង តាង បានធ្វើជាអ្នកម៉ៅការបន្តផ្គត់ផ្គង់ឈើដល់ក្រុមហ៊ុន Cambodian Cherndar Plywood ក្រុមហ៊ុន Mieng Ly Heng និងក្រុមហ៊ុន Kingwood Industry<sup>៥៨</sup> ។ គាត់ក៏ដើរតួនាទីស្រដៀងគ្នា សម្រាប់សម្បទានិកឈើក្រុមហ៊ុន Everbright CIG Wood ដែល គ្រប់គ្រងដោយរដ្ឋរបស់ប្រទេសចិនផងដែរ<sup>៥៩</sup> ។ ជាងនេះទៅទៀត មន្ត្រីរដ្ឋបាលព្រៃឈើបានដាក់ឈ្មោះ សេង តាង ថាជាម្ចាស់ហ៊ុនធំ ក្នុងក្រុមហ៊ុន Mieng Ly Heng ទៀតផង<sup>៦០</sup> ។



លាង រូចនេង ភរិយារបស់បងប្រុសនាយករដ្ឋមន្ត្រី, ម្នាក់ក្នុងចំណោមវេជ្ជសាស្ត្រវិទ្យាល័យ ដែលមានទំនាក់ទំនងអាជីវកម្មយ៉ាងល្អរបស់ សេង តាង

សេង តាង មានមិត្តភក្តិជាច្រើនដែលមានតំណែងខ្ពស់ ។ គាត់ជាមិត្តភក្តិរបស់ ហ៊ុន រ៉ានី ភរិយា ហ៊ុន សែន<sup>៦១</sup> និងបង្ហាញខ្លួន ម្តងម្កាលជាមួយគាត់នៅតាមការផ្សព្វផ្សាយព្រឹត្តិការណ៍សាធារណៈ លើទូរទស្សន៍ជាតិ ។ គាត់ក៏ជិតស្និទ្ធជាមួយ លាង រូចនេង<sup>៦២</sup> ភរិយារបស់ របស់នាយករដ្ឋមន្ត្រីនិងអភិបាលខេត្តកំពង់ចាមហ៊ុនណេង ផងដែរ<sup>៦៣</sup> ។ Global Witness បានទទួលរបាយការណ៍ពីប្រភពដ៏ល្អមួយថា សេង តាង និង លាង រូចនេង គ្រប់គ្រងការបណ្តាក់ទុនរកស៊ីទុច្ចរិត រកបានកម្រៃយ៉ាងច្រើនមួយក្នុងខេត្តកំពង់ចាម ដោយធ្វើជាដៃគូ ជាមួយភរិយារបស់មន្ត្រីខេត្តផ្សេងទៀតពីរនាក់ ។ សកម្មភាពទាំងនេះ ត្រូវបាននិយាយសំដៅបញ្ចូលការប្តូរពន្ធប្រាក់ការពារពីអ្នកប្រកប របរត្រួតពិនិត្យក្នុងក្រុងកំពង់ចាម ផងដែរ<sup>៦៤</sup> ។

ឌី ចូច និង សេង តាង បានលែងលះគ្នាក្នុងឆ្នាំ ២០០៥<sup>៦៥</sup> ។ ទោះយ៉ាងណាក៏ដោយ ដោយយោងតាមអ្នកនៅខាងក្នុងអាជីវកម្មឈើ បានឱ្យដឹងថា ពួកគេបន្តធ្វើអាជីវកម្មជាមួយគ្នាដដែល<sup>៦៦</sup> ។



សេង តាង (ឆ្វេង) សមាជិកក្រុមកាប់ឈើ និង ហ៊ុន រ៉ានី ភរិយារបស់នាយករដ្ឋមន្ត្រី

សម្ព័ន្ធភាព និងចំណងទាក់ទងរបស់ក្រុមហ៊ុនកាប់ព្រៃលើកម្ពុជា

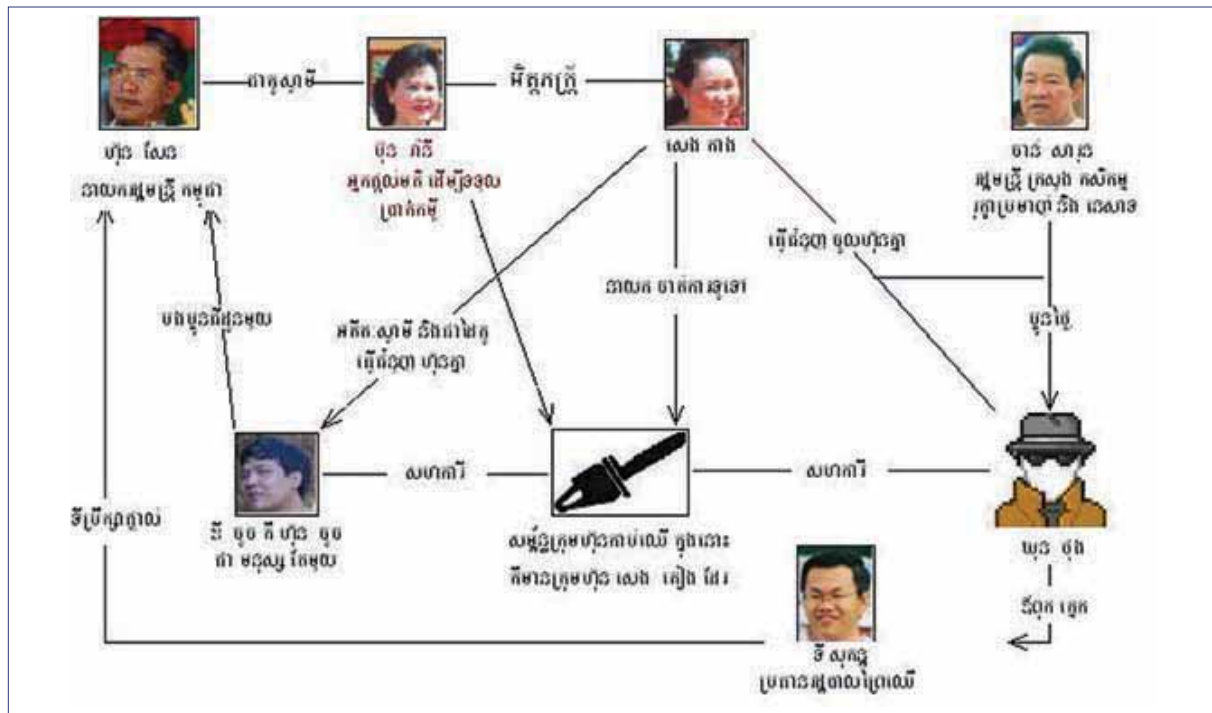

១.៣ យុន ថុង

យុន ថុង មានការរាប់អានទ្រង់ជាបងថ្លៃរបស់រដ្ឋមន្ត្រីក្រសួងកសិកម្ម រុក្ខាប្រមាញ់ និងនេសាទ លោក ចាន់ សារុន និងឪពុកក្មេករបស់ប្រធានរដ្ឋបាលព្រៃឈើ លោក ទី សុគន្ធ<sup>៦៥</sup> ។ សៀវភៅបញ្ជីឈ្មោះលេខទូរស័ព្ទក្រុងភ្នំពេញពីមុន បានរាយរោងចក្រអារលើមួយក្នុងចំណោមរោងចក្រអារលើជាច្រើនរបស់ យុន ថុង ជាអាសយដ្ឋានស្នាក់នៅរបស់ទី សុគន្ធ<sup>៦៦</sup> ។

ដូច សេង តាង និង ឌី ចូច ដែរ យុន ថុង គឺជាអ្នកម៉ៅការបន្តកាប់ឈើ និងបានធ្វើការជាមួយក្រុមហ៊ុន Kingwood Industry និង Everbright CIG Wood<sup>៦៧</sup> ។ ក្នុងឆ្នាំ ២០០១ ក្នុងសមត្ថភាពរបស់ខ្លួនជាអ្នកត្រួតពិនិត្យព្រៃឈើដោយឯករាជ្យផ្លូវការ Global-Witness បានបង្ហាញប្រតិបត្តិការកាប់ឈើខុសច្បាប់ទ្រង់ទ្រាយធំមួយដោយក្រុមហ៊ុន Everbright នៅខាងក្រៅសម្បទានរបស់ខ្លួន ។ សមាជិកក្រុមរដ្ឋាភិបាល ដែលក្រោយមកបានស៊ើបអង្កេតរកណែនាំនោះ

បានបន្ទោសទំនាក់ទំនងរបស់ យុន ថុង ជាមួយ ទី សុគន្ធ ចំពោះអសមត្ថភាពរបស់ពួកគេក្នុងការរៀបចំការកាត់ទោសឱ្យបានជោគជ័យចំពោះក្រុមហ៊ុននេះ<sup>៦៨</sup> ។

បន្ថែមពីលើការងាររបស់គាត់ជាមួយក្រុមហ៊ុន Kingwood និង Everbright យុន ថុង ត្រូវបានដឹងថា បានបង្កើតចំណូលបន្ថែមទៀតដោយការគម្រាមកំហែងយកប្រាក់ និងលើពីពាណិជ្ជករលើ ដែលជាតួប្រដែងតាមដងទន្លេមេគង្គ ។ ដោយយោងតាមចំណុចទាំងឡាយដែលគាត់បានកំណត់ទិសដៅយុន ថុងនឹងអមតម្រូវការរបស់គាត់ជាមួយការគម្រាមកំហែងសំអាងលើ វិធានការណ៍លុបបំបាត់ ដោយមន្ត្រីរុក្ខាប្រមាញ់ដែលអាចឆ្លើយបានចំពោះកូនប្រសាររបស់គាត់លោក ទីសុគន្ធ<sup>៦៩</sup> ។

ទោះយ៉ាងណាក៏ដោយ យុន ថុង ដែលជាតស៊ូរជនទ្រង់ទ្រាយតូច ត្រូវបានរៀបរាប់ដោយ ឌី ចូច ថាជា "ឆ្លឹងខ្ពង" ចំពោះអាជីវកម្មលើរបស់គាត់ ហើយឈ្មោះរបស់គាត់មានឃើញនៅលើឯកសារជាច្រើនពាក់ព័ន្ធសកម្មភាពរបស់ក្រុមនេះ<sup>៧០</sup> ។



យុន ថុង  
ចូលចិត្តមានរូបភាពមិនច្បាស់លាស់



ចាន់ សារុន ប្អូនថ្លៃរបស់ យុន ថុង  
រដ្ឋមន្ត្រីក្រសួងកសិកម្ម រុក្ខាប្រមាញ់ និងនេសាទ



ទី សុគន្ធ កូនប្រសាររបស់ យុន ថុង  
អគ្គនាយករដ្ឋបាលព្រៃឈើ

### ២. Kingwood - ការបង្កើត និងការលុបចោលសម្បទានិកឈើ

ការផ្តល់ឱ្យរវាងពី ៣០ និង ៤០ សម្បទានឈើរបស់រដ្ឋាភិបាលកម្ពុជាក្នុងពាក់កណ្តាលទសវត្សរ៍ឆ្នាំ ១៩៩០ បង្កើតនូវដំណាក់កាលចំពោះអ្វីមួយ ដែលការត្រួតពិនិត្យរបស់ធនាគារអភិវឌ្ឍន៍អាស៊ីបានរៀបរាប់ថាជា "ការបរាជ័យប្រព័ន្ធទាំងមូល"<sup>៧៥</sup> ។ ដោយឡែកបានដាក់ភ្ជាប់ដោយចម្ងល់នូវធនធានធម្មជាតិដ៏មានសារៈសំខាន់បំផុតរបស់ប្រទេសទៅក្នុងដៃរបស់ប្រភេទអ្នកធ្វើអាជីវកម្មមិនត្រឹមត្រូវបំផុត ដែលជាច្រើនក្នុងចំណោមនោះបានអនុវត្តដោយស្ម័គ្រចិត្តក្រោមការឧបត្ថម្ភរបស់គ្រួសារអ្នកកាន់អំណាចរបស់ប្រទេស ។ ជាការកត់សំគាល់អ្នកត្រួតត្រាព្រៃឈើរបស់ប្រទេសកម្ពុជាថ្មីទាំងនេះ គឺក្រុមហ៊ុន Kingwood Industry ដែលជាក្រុមហ៊ុនមួយបង្កើតឡើងក្នុងប្រទេសកម្ពុជា ដោយពាណិជ្ជករជនជាតិ តៃវ៉ាន់ សិង្ហបុរី និងឥណ្ឌូនេស៊ី ដែលបានទទួលសម្បទានចំនួន ៣០១,២០០ ហិកតាក្នុងឆ្នាំ ១៩៩៥ ដែលគ្របដណ្តប់លើផ្នែកជាច្រើននៃខេត្តក្រចេះ ស្ទឹងត្រែង និងមណ្ឌលគីរី<sup>៧៦</sup> ។ ជារួមជាមួយនឹងទាំងអស់នេះ តើព្រៃក្នុងចំណោមសម្បទានិក ក្រុមហ៊ុន Kingwood មិនមានបទពិសោធន៍គ្រប់គ្រងព្រៃឈើនោះទេ ។ ដូចអ្នកផ្សេងទៀតជាច្រើនផងដែរ ក្រុមហ៊ុនបានបង្ហាញយ៉ាងឆាប់រហ័សនូវបំណងបំពានច្បាប់ ដើម្បីយកប្រាក់ចំណេញឱ្យបានឆាប់រហ័ស ។

ទិដ្ឋភាពជាឧទាហរណ៍មួយផ្សេងទៀត ពីប្រតិបត្តិការរបស់ក្រុមហ៊ុន Kingwood គឺការទំនាក់ទំនងរបស់ក្រុមហ៊ុន ជាមួយគ្រួសារដែលមានឥទ្ធិពលនយោបាយមួយ ។ មុនពេលទទួលបានសម្បទានរបស់

ខ្លួនក្រុមហ៊ុន Kingwood បានបង្កើតដៃគូជាស្រេចជាមួយ សុខ កែវ<sup>៧៧</sup> ជាប្អូនស្រីរបស់ ឃុន ចុង និងភរិយារបស់ ចាន់ សារុន បន្ទាប់មកប្រធាននាយកដ្ឋានរុក្ខាប្រមាញ់និងនេសាទ(MAFF) ។ ក្នុងខែកញ្ញាឆ្នាំ ១៩៩៤ សុខ កែវ បានជួយក្រុមហ៊ុន Kingwood ឱ្យទទួលបានដីដែលមានទំហំ ២៥ហិកតា នៅតាមដងទន្លេមេគង្គ ក្នុងស្រុកមុខកំពូលរបស់ខេត្តកណ្តាល ចម្ងាយ ២១ គីឡូម៉ែត្រពីក្រុងភ្នំពេញ ។ ក្នុងអំឡុងពេលប្អូនថ្មីពី



ហត្ថលេខាស្នាមមេដៃរបស់ សុខ កែវ ទៅលើការជួលដោយមិនបង់ថ្លៃលម្អូលទៅឱ្យក្រុមហ៊ុន Kingwood

ការទទួលបានប័ណ្ណកម្មសិទ្ធិសម្រាប់ដីដែលមានឈ្មោះរបស់ គាត់ សុខ កែវ បានចុះហត្ថលេខាព្រមព្រៀងជាមួយនាយកគ្រប់គ្រងជនជាតិ តៃវ៉ាន់របស់ក្រុមហ៊ុន Kingwood ឈ្មោះ Lia Chun Hua ដើម្បីផ្តល់ការគ្រប់គ្រងតំបន់នេះដល់ក្រុមហ៊ុន ។ ឯកសារបញ្ជាក់ថា គាត់នឹងជួលដីឱ្យ Kingwood ដោយមិនគិតថ្លៃចំនួន

៧០ ឆ្នាំ ស្របជាមួយនឹងក្រុមហ៊ុន Kingwood នឹងផ្តល់ឱ្យគាត់នូវកម្ចីដោយមិនមានការប្រាក់ចំនួន US\$៤៣០,៩៨៤ ។ លក្ខខណ្ឌតែមួយគត់ ដែលបានភ្ជាប់ក្នុងការឱ្យខ្លីនេះ គឺថាក្រុមហ៊ុន Kingwood ត្រូវបានអនុញ្ញាតឱ្យសាងសង់រោងចក្រមួយនៅលើតំបន់នោះ<sup>៧៨</sup> :

"ក្នុងករណីរដ្ឋាភិបាលកម្ពុជាមិនអនុញ្ញាតឱ្យ (ក្រុមហ៊ុន Kingwood) សាងសង់រោងចក្រកែច្នៃឈើនៅលើដីដែលបាននិយាយនេះ (សុខ កែវ) ត្រូវលក់ ផ្ទេរ ឬរៀបចំដីដែលបាននិយាយនេះក្នុងអំឡុងពេលមួយឆ្នាំ ។ កម្ចីដោយមានការបញ្ជាក់ចំនួន US\$៤៣០,៩៨៤ នេះ នឹងត្រូវបង្វិលសងជូនដល់ (ក្រុមហ៊ុន Kingwood) ដោយគ្មានលក្ខខណ្ឌ<sup>៧៩</sup> ។"

កិច្ចសន្យានេះ មិននិយាយថា តើ សុខ កែវ មានបំណងទទួលយកតួនាទីសកម្មក្នុងការធានាថាក្រុមហ៊ុន Kingwood បានទទួលការអនុញ្ញាតសាងសង់រោងចក្រដែរ ឬអត់នោះទេ ទោះយ៉ាងណាក៏ដោយ បានផ្តល់ឱ្យគាត់នូវការលើកទឹកចិត្តយ៉ាងខ្លាំងសម្រាប់ការធ្វើដូច្នោះ ។ កិច្ចព្រមព្រៀងនេះ ក៏បានបង្កើតនូវជម្លោះ ដែលអាចមានរវាងទំនួលខុសត្រូវរបស់ លោក ចាន់ សារុន ក្នុងឋានៈជាអ្នកចេញច្បាប់ដោយមិនលំអៀងម្នាក់នៃវិស័យព្រៃឈើ និងផលប្រយោជន៍អាជីវកម្មរបស់ភរិយាគាត់ផងដែរ ។



សុខ កែវ (ឆ្វេង) និង ចាន់ សារុន ស្វាមីរបស់គាត់ ជួបប្រទះមហាក្សត្រ នរោត្តម សីហមុនី (ស្តាំ) នៅទីវាកាករព្រះបរមរាជវាំង ខែ ឧសភា ឆ្នាំ ២០០៥

ក្នុងខែ កុម្ភៈ ឆ្នាំ ២០០៧ Global Witness បានសរសេរ ជូនលោក ចាន់ សារុន ដើម្បីសួរគាត់ថា តើគាត់បានដឹងពីកិច្ចព្រមព្រៀង របស់ភរិយាគាត់ជាមួយក្រុមហ៊ុន Kingwood ដែរ ឬអត់ និងថា តើគាត់ បានជួយ ក្រុមហ៊ុន ឱ្យទទួលបានលិខិតអនុញ្ញាតសាងសង់ រោងចក្ររបស់ខ្លួនដែរ ឬអត់ ។ មកទល់នឹងរបាយការណ៍នេះយកទៅ បោះពុម្ពផ្សាយ ចាន់ សារុន មិនបានឆ្លើយតបចំពោះលិខិតនេះទេ ។

បន្ទាប់ពីទទួលបានការអនុញ្ញាតឱ្យសាងសង់លើដីដែលបានជួល ពី សុខ កែវ នាយករបស់ក្រុមហ៊ុន Kingwood បានយកប្រាក់កម្ចីដំបូង យ៉ាងហោចណាស់ US\$១០ លាន ដើម្បីធ្វើហិរញ្ញប្បទានសាងសង់ រោងចក្របន្ត ។ កិច្ចព្រមព្រៀងកម្ចីឆ្នាំ ២០០១ រវាងក្រុមហ៊ុន និងធនាគារសាធារណៈកម្ពុជា បាននិយាយថា សុខ កែវ ជាម្ចាស់ទាំងលើ បរិវេណរោងចក្រ និងគ្រឿងម៉ាស៊ីនដែលមានក្នុងបរិវេណនោះ<sup>៧៩</sup> ។ ក្នុងខែ កុម្ភៈ ឆ្នាំ ២០០៧ Global Witness បានសរសេរទៅកាន់ សុខ- កែវ ដើម្បីស្នើគាត់ឱ្យពន្យល់ពីទំនាក់ទំនងរបស់គាត់ជាមួយក្រុមហ៊ុន Kingwood ហើយនិងនៅតែកំពុងរងការឆ្លើយតបនៅឡើយ ។

**២.១ ការកាប់ឈើខុសច្បាប់**

ដោយយោងតាមអ្នកវិភាគអាជីវកម្ម រោងចក្រដែលក្រុមហ៊ុន Kingwood បានសាងសង់ឡើង អាចផលិតផលិតផលឈើសម្រេច ចំនួន ៩៦,០០០ម<sup>៣</sup> ក្នុងមួយឆ្នាំ ដោយមានសមត្ថភាពអនុវត្តចំនួន ៨៤,០០០ម<sup>៣</sup> ក្នុងមួយឆ្នាំ<sup>៨០</sup> ។ ដើម្បីអនុវត្តតាមសមត្ថភាពអនុវត្តពេញ លេញ និងមានប្រសិទ្ធភាពពេញលេញ ហេតុនេះ ត្រូវបានតម្រូវឱ្យមានការផ្គត់ផ្គង់ឈើមូលប្រមាណ ១៦៤,០០០ម<sup>៣</sup> ជារៀងរាល់ឆ្នាំ - ប្រហែលជាប្រាំ ដងឈើ ៣៥,០០០ម<sup>៣</sup> ក្នុងមួយឆ្នាំ ដែលក្រុមហ៊ុន Kingwood ត្រូវបានអនុញ្ញាតឱ្យដោយស្របច្បាប់ ឱ្យកាប់ក្នុងសម្បទាន ព្រៃឈើក្នុងទ្រង់ទ្រាយធំ តែដោយស្តើងៗ<sup>៨១</sup> ។ ការដំណើរការលើសសមត្ថភាព គឺជាលក្ខណៈ មួយនៃប្រព័ន្ធសម្បទានរបស់ប្រទេស កម្ពុជាទាំងមូល ។ សម្រាប់សម្បទានិក បានបង្កើត ការលើកទឹកចិត្តយ៉ាងខ្លាំង ទាំងការកាប់ឈើខុស ច្បាប់ ឬព្យាយាមទទួលបានឈើពីសម្បទានផ្សេង ទៀត ។ ក្រុមហ៊ុន Kingwood បានជ្រើសរើស យកធ្វើទាំងពីរ ។

ក្នុងឆ្នាំ១៩៩៧ ក្រុមហ៊ុនបានកាប់ដើមឈើខុសច្បាប់ក្នុងសម្បទាន ក្រុមហ៊ុន Macro-Panin ក្បែរតំបន់របស់ខ្លួន ដោយយកលេសថា ក្រុមហ៊ុនកំពុងប្រមូល "ឈើចាស់ៗ" ចំនួន ៥០,០០០ម<sup>៣</sup> ។ មួយរយៈពេលដូចគ្នានេះ ក្រុមហ៊ុនបានជួលមេបញ្ជាការយោធាឱ្យកាប់ ដើមឈើក្នុងតំបន់១០០គម<sup>២</sup> ខាងក្រៅសម្បទានរបស់ខ្លួនហើយដឹកពួក ត្រឡប់មកក្នុងព្រំដែនក្រុមហ៊ុន Kingwood ដើម្បីឆ្លងជាផលិតផល

ប្រតិបត្តិការប្រមូលផលផ្ទាល់របស់ក្រុមហ៊ុន<sup>៨២</sup> ។ ក្នុងអំឡុងរដូវក្តៅ ឆ្នាំ ១៩៩៧-១៩៩៨ ក្រុមហ៊ុន Kingwood ក៏បានធ្វើប្រតិបត្តិការ ប្រមូលផលដីធ្លីមួយក្នុងសម្បទានផ្ទាល់របស់ខ្លួន ទោះបីជាការពិតថា ខ្លួនគ្មានលិខិតអនុញ្ញាតឱ្យកាប់ក៏ដោយ<sup>៨៣</sup> ។ ជាងនេះទៅទៀត ការ ត្រួតពិនិត្យការអនុវត្តប្រតិបត្តិការរបស់សម្បទានិកឈើរបស់ធនាគារ អភិវឌ្ឍន៍អាស៊ីឆ្នាំ ២០០០ បានបង្ហាញថា ក្រុមហ៊ុនមិនបានអនុវត្តតាម ការប្តេជ្ញាចិត្ត ដែលមានក្នុងកិច្ចសន្យារបស់ខ្លួនក្នុងការវិនិយោគចំនួន US\$៧៦.៥លាន ក្នុងប្រទេសកម្ពុជា និងបង់សួយសារ និងប្រាក់កក់ ចំនួន US\$៣០០,០០០ ដល់រដ្ឋាភិបាល<sup>៨៤</sup> ។

ក្នុងកិច្ចខិតខំប្រឹងប្រែងរបស់ខ្លួន ដើម្បីផ្គត់ផ្គង់រោងចក្ររបស់ ខ្លួន ក្រុមហ៊ុន Kingwood បានចុះកិច្ចសន្យាជាមួយបងប្រុសរបស់ សុខ កែវ ឈ្មោះ ហុន ថុង ជាមួយ សេង គាង ដើម្បីផ្គត់ផ្គង់ឈើ<sup>៨៥</sup> ។ ផលប្រយោជន៍ចំពោះក្រុមហ៊ុន Kingwood រួមមាន សមត្ថភាពរបស់ សេង គាង និង ហុន ថុង ក្នុងការទទួលបានឈើពីសម្បទានផ្សេងទៀត ដែលពួកគេបានធ្វើជាអ្នកម៉ៅការបន្តដែលគួរកត់សំគាល់ គឺក្រុមហ៊ុន Cambodia Cherndar Plywood ។

**២.២ បំណុលដែលមានបញ្ហា**

ទោះបីជាមានសកម្មភាពផលិតកម្មច្រើនរបស់រោងចក្រខ្លួន ក៏ដោយ ប្រតិបត្តិការរបស់ក្រុមហ៊ុន Kingwood ត្រូវបានសរសេរគាំទ្រ ដោយការពង្រីកក្រុមកម្ចី ។ ប្រភពមួយស្មុំទ្វីនឹងក្រុមហ៊ុនបានបញ្ជាក់ថា ក្រុមហ៊ុនត្រូវការខ្លី ដោយសារតែនាយកក្រុមហ៊ុន កំពុងតែបង្កើនចំណូលលក់តាមរយៈក្រុមហ៊ុនដៃគូ នៅក្នុងប្រទេស ឥណ្ឌូនេស៊ី សិង្ហបុរី និងតៃវ៉ាន់ ។ Global Witness បានសរសេរទៅកាន់នាយក របស់ក្រុមហ៊ុន Kingwood ក្នុងខែ កុម្ភៈ ឆ្នាំ២០០៧ ដើម្បីស្នើឱ្យពួកគេផ្តល់យោបល់លើការអះអាង នេះ ប៉ុន្តែមិនទាន់បានទទួលការឆ្លើយតបនៅ ឡើយ ។ ទោះបីជាការចោទប្រកាន់នេះ ពិត ឬ មិនពិតក៏ដោយគ្មានការសង្ស័យឡើយថាស្ថានភាព ហិរញ្ញវត្ថុរបស់ក្រុមហ៊ុន មានភាពមិនទៀងទាត់ ខ្លាំងឡើងៗ ។

ក្នុងអំឡុងដំណាក់កាលចាប់ផ្តើមរបស់ខ្លួន ក្នុងពាក់កណ្តាលទសវត្សរ៍ឆ្នាំ ១៩៩០ ក្រុមហ៊ុន Kingwood បានទទួលកម្ចីបី ដែលមានទឹកប្រាក់សរុប US\$៩.៤លាន ពីធនាគារ Maybank<sup>៨៦</sup> របស់ប្រទេសម៉ាឡេស៊ី<sup>៨៧</sup> ។ កម្ចីទាំងនេះ យកតាមទម្រង់បំណុល ដោយសារក្រុមហ៊ុន Kingwood បាន អះអាងថា ខ្លួនមិនមានកាន់កាប់ដីណាមួយ ហើយខ្លួនមិនអាចបញ្ជាក់ ជាការធានាក៏យឡើយ ។ លក្ខខណ្ឌចុងភ្ជាប់នៃកិច្ចព្រមព្រៀងបំណុល បានហាមប្រាមក្រុមហ៊ុន Kingwood ពីការផ្ទេរការត្រួតពិនិត្យ



លិខិតអនុញ្ញាតប្រមូលឈើចាស់ៗដែលប្រើប្រាស់ និងបំពានដោយក្រុមហ៊ុន Kingwood

ប្រការខ្លឹមភាគីណាមួយផ្សេងទៀត<sup>៧៧</sup> ។ ទោះបីជាបែបនេះក៏ដោយ ក្រុមហ៊ុនបានបន្តខ្ចីពីធនាគារផ្សេងទៀតបីនៅក្នុងប្រទេសកម្ពុជា<sup>៧៨</sup> ។ ឧទាហរណ៍ក្នុងខែ មិថុនា ឆ្នាំ ២០០១ សុខ កែវ ភិយារបស់

ចាន់ សារុន បានខ្ចីពីធនាគារកម្ពុជាសាធារណៈជំនួសឱ្យក្រុមហ៊ុន Kingwood ដោយបញ្ជាទិញទំនិញរោងចក្រ និងគ្រឿងម៉ាស៊ីន<sup>៧៩</sup> ។ កិច្ចព្រមព្រៀងបញ្ជា ត្រូវបានចុះហត្ថលេខា មិនត្រឹមតែដោយ



រោងចក្រការបន្ថែមរបស់ក្រុមហ៊ុន Kingwood ចម្ងាយ ២១ គីឡូម៉ែត្រ ភាគខាងជើងក្រុងភ្នំពេញ

សុខ កែវ និងអ្នកតំណាងរបស់ធនាគារ កម្ពុជាសាធារណៈប៉ុណ្ណោះទេថែមទាំង ដោយប្រធានសមាគមមេធាវីកម្ពុជា លោក គី តិច ទៀតផង<sup>៨០</sup> ។ ប្រភពមួយ ជិតស្និទ្ធនឹងក្រុមហ៊ុន Kingwood បញ្ជាក់ថា ធនាគារកម្ពុជាសាធារណៈ បានផ្តល់ កម្ចី ដល់ ក្រុមហ៊ុន សរុប ប្រមាណ US\$៣លាន<sup>៨១</sup> ។

**ប្រអប់ ៣ : គី តិច**

ប្រធានសមាគមមេធាវីកម្ពុជា គី តិច ត្រូវបានរៀបរាប់ ដោយប្រភពដ៏ល្អជាច្រើនថា ជាទីប្រឹក្សារបស់ ប៊ុន រ៉ានី ភិយារបស់ ហ៊ុន សែន ហើយគាត់មានទំនាក់ទំនងយ៉ាងជិតស្និទ្ធជាមួយអ្នក ធ្វើអាជីវកម្មឈើរបស់ប្រទេសកម្ពុជាដ៏មានអំណាចជាច្រើន<sup>៨២</sup> ។ ក្នុងដើមឆ្នាំ ២០០១ គាត់បានតំណាងឱ្យសម្បទានិកឈើក្រុមហ៊ុន Everbright ក្នុងការចាត់វិធានការណ៍ច្បាប់មិនបានជោគជ័យប្រឆាំង បុគ្គលិកមកពី Global Witness ចំពោះការចូលតំបន់ហាមឃាត់ ដែលបានចោទប្រកាន់ ។ នៅពេលនោះ Global Witness គឺជា អ្នកត្រួតពិនិត្យឯករាជ្យផ្លូវការរបស់រដ្ឋាភិបាលប្រើប្រែងដោះស្រាយ បទល្មើសព្រៃឈើ ហើយការចូលតំបន់ហាមឃាត់ដែលបានចោទ ប្រកាន់ គឺជាការធ្វើអធិការកិច្ចផ្លូវការ ដែលរៀបចំឡើងដោយ

ទីស្តីការគណៈរដ្ឋមន្ត្រីទៅលើរោងចក្រការបន្ថែមរបស់ក្រុមហ៊ុន Everbright ។ ក្នុងអំឡុងពេលអធិការកិច្ចនេះ Global Witness បានលាតត្រដាងភស្តុតាងពីការលួចស្វយសារទ្រង់ទ្រាយធំដោយ ក្រុមហ៊ុន ។

ដូចក្រុមហ៊ុន Kingwood ដែរ អ្នកម៉ៅការចំរបស់ក្រុមហ៊ុន Everbright រួមមាន សេង តាង និង ឃុន ថុង ។ ដូចបានរៀបរាប់ នៅកន្លែងផ្សេងទៀតក្នុងជំពូកនេះ គី តិច បានតំណាងឱ្យ សេង តាង ក្នុងការដោះស្រាយជាមួយនាយករបស់ក្រុមហ៊ុន Kingwood និង តុលាការកម្ពុជា ។

គី តិចបានទាក់ទាញចំណាប់អារម្មណ៍ប្រព័ន្ធផ្សព្វផ្សាយនាពេល ថ្មីៗនេះ ចំពោះការរិះគន់ជាសម្លេងរបស់គាត់លើសំណើអនុញ្ញាត ឱ្យមេធាវីបរទេសធ្វើការនៅការកាត់ទោសអតីតមេដឹកនាំខ្មែរ ក្រហម<sup>៨៣</sup> ។ គាត់ក៏ត្រូវបានរាយការណ៍ថា បាននិយាយថា មេធាវី កម្ពុជា ដែលចូលរួមក្នុងការបណ្តុះបណ្តាលដែលរៀបចំឡើងដោយ សមាគមមេធាវីអន្តរជាតិក្នុងការគាំទ្រដល់តុលាការកាត់ទោសខ្មែរ ក្រហម គឺជាការបំពានច្បាប់ប្រទេសកម្ពុជា<sup>៨៤</sup> ។ Global Witness បានសរសេរលិខិតមួយទៅកាន់ គី តិច ក្នុងខែ កុម្ភៈ ឆ្នាំ ២០០៧ ដើម្បីសួរគាត់ថា តើសេចក្តីអធិប្បាយដែលបានរាយការណ៍ទាំងនេះ ជាការបង្ហាញត្រឹមត្រូវនូវអ្វី ដែលគាត់បាននិយាយមែនដែរ ឬទេ ហើយប្រសិនបើដូច្នោះ សូមឱ្យពន្យល់ពីអត្ថន័យរបស់ពួកគេ ។ គី តិច មិនបានឆ្លើយតបលិខិតនេះនៅឡើយទេ ។ បុគ្គលិកសិទ្ធិមនុស្សបាន បង្ហាញពីការព្រួយបារម្ភថា គី តិច នឹងធ្វើការតាមសេចក្តីណែនាំ ពីមន្ត្រីជាន់ខ្ពស់ប្រទេសកម្ពុជា ដែលចង់ឃើញដំណើរការកាត់ទោស ជាប់តាំង ឬរំសាយទាំងអស់គ្នាវិញ<sup>៨៥</sup> ។



អាគារប្រើប្រាស់ដោយតុលាការចម្រុះអង្គការសហប្រជាជាតិ - រដ្ឋាភិបាលបង្កើតឡើង ដើម្បីកាត់ទោសអតីតមេដឹកនាំខ្មែរក្រហម ដែលទទួលខុសត្រូវចំពោះការស្លាប់ប្រជាជន ខ្មែរ ប្រមាណពីរលាននាក់ក្នុងរវាង ឆ្នាំ ១៩៧៥ និង ១៩៧៩ ។ ប្រជាជនខ្មែរ ជាច្រើនកំពុងសម្រើមថា តុលាការនេះ នឹងជួយបង្កើនបទដ្ឋានក្នុងវិស័យយុត្តិធម៌របស់ ប្រទេស ។

នៅចុងឆ្នាំ ២០០១ បញ្ជីឈ្មោះអ្នកផ្តល់ឥណទានមិនទាន់បានសងរបស់ក្រុមហ៊ុន Kingwood រួមមានមិនត្រឹមតែធនាគារប៉ុណ្ណោះទេ តែថែមទាំងអ្នកម៉ៅការរបស់ខ្លួនទៀតផង ។ នៅថ្ងៃទី ៣ ខែ តុលា ឆ្នាំ ២០០១ នាយកគ្រប់គ្រងក្រុមហ៊ុន Kingwood លោក Lia Chun Hua និង សេង តាង បានចុះហត្ថលេខាលើកិច្ចព្រមព្រៀងមួយដែលគ្រប់គ្រងលើការទិញលើមូលកាលពីមុន និងនាពេលអនាគត ។ យូន ថុង បានចុះហត្ថលេខាអមលើឯកសារក្នុងឋានៈជាសាក្សី<sup>៤៤</sup> ។ កិច្ចព្រមព្រៀងនេះបង្ហាញថា ក្រុមហ៊ុន Kingwood បានខ្ចី សេង តាង ជាង US\$១.៩ លាន ដែល Lia Chun Hua បានសន្យាសងបណ្តាក់ US\$១០០,០០០ ក្នុងរយៈពេលជាង ២០ ខែ ។ Lia Chun Hua ក៏បានសន្យាបន្តទិញលើមូលពី សេង តាង ផងដែរ ហើយបានប្រគល់សិទ្ធិឱ្យគាត់គ្រប់គ្រងជាបណ្តោះអាសន្នលើគ្រឿងម៉ាស៊ីនអាជីវកម្មចំនួន ៩៤ មុខ ក្នុងរោងចក្រក្រុមហ៊ុន Kingwood ជាការធានា ។ ការគ្រប់គ្រងរបស់គាត់លើគ្រឿងម៉ាស៊ីនទាំងនេះ នឹងក្លាយជាអចិន្ត្រៃយ៍ក្នុងករណីដែលមានការបំពានលើកិច្ចសន្យាសងប្រាក់នេះ<sup>៤៥</sup> ។ គ្រឿងម៉ាស៊ីនដែលបានផ្ទេរឱ្យ សេង-តាង គឺដូចគ្នានឹងបរិក្ខារដែលបានបញ្ជាឱ្យធនាគារកម្ពុជាសាធារណៈ ដោយ សុខ កែវ ។ មិនច្បាស់ថា តើធនាគារ ឬ សុខ កែវ បានដឹងពីកិច្ចព្រមព្រៀងរបស់ Lia Chun Hua ជាមួយ សេង តាង ដែរ ឬអត់នោះទេ ។



កិច្ចសន្យារវាង សេង តាង និង Lia Chun Hua ពាក់ព័ន្ធការផ្គត់ផ្គង់លើ និងបំណុលរបស់ Kingwood ខែ តុលា ឆ្នាំ ២០០១

ដោយស្ថិតក្រោមសម្ពាធពីអង្គការក្រៅរដ្ឋាភិបាល និងម្ចាស់ជំនួយអន្តរជាតិ ការរំពឹងទុករបស់ក្រុមហ៊ុន Kingwood ក្នុងការបន្តសងបំណុលរបស់ខ្លួន មិនត្រូវបានបង្កើនឡើយនៅពេលដែលរដ្ឋាភិបាលកម្ពុជាបានកំណត់ការបញ្ឈប់មួយរយៈ ចំពោះការប្រមូលផលសម្បទានលើដែលមានសុពលភាពចាប់ពីខែ មករា ឆ្នាំ ២០០២ ។ ការបញ្ឈប់មួយរយៈកើតឡើង បន្ទាប់ពីការខកខានរបស់សម្បទានិកក្នុងការបំពេញតាមកាលផុតកំណត់ដាក់ជូននូវផែនការគ្រប់គ្រងត្រៃឈើប្រកបដោយចេរភាព (SFMPs) និងការវាយតម្លៃផលប៉ះពាល់បរិស្ថាន និងសង្គម (ESIAs) ដែលបានកំណត់ឱ្យនៅចុងខែ វិច្ឆិកា ឆ្នាំ ២០០១ ។

ការបញ្ឈប់មួយរយៈចំពោះការកាប់ឈើ ត្រូវបានធ្វើឡើងបន្ទាប់ដោយការបញ្ឈប់មួយរយៈនូវការដឹកជញ្ជូនឈើមូល ដែលចូលជាធរមានក្នុងខែ ឧសភាឆ្នាំ២០០២ ។ សម្បទានិកមួយចំនួនដែលត្រូវឱ្យកាត់សំគាល់គឺក្រុមហ៊ុន GAT International និងក្រុមហ៊ុន Pheapimex ជាដំបូងបន្តកាប់ឈើ និងដឹកជញ្ជូនឈើបំពានលើការបញ្ឈប់មួយរយៈនេះ ។ ទោះយ៉ាងណាក៏ដោយ បន្ទាប់ពីការបង្ហាញរបស់ Global Witness ពីសកម្មភាពរបស់ក្រុមហ៊ុន GAT ហ៊ុន សែន បានលុបចោលសម្បទាន

ចំនួនពីរបស់ក្រុមហ៊ុនក្នុង ខែ មិថុនា ឆ្នាំ ២០០២<sup>៤៦</sup> ។ ពីនេះតទៅប្រព័ន្ធសម្បទានលើបានចូលទៅកាន់អសកម្មភាពស្ទើរតែទាំងស្រុង ។

**២.៣ ការគ្រប់គ្រងដែលមានអវិភាពខ្លាំង**

សម្រាប់ ឌី ចូច, សេង តាង និង យូន ថុង ក្រុមហ៊ុនសម្បទានដូចជាក្រុមហ៊ុន Kingwood បានផ្តល់ឱ្យនូវលក្ខណៈមានប្រយោជន៍ស្ថិតនៅពីក្រោយអ្វីដែលពួកគេអាចធ្វើការគ្រប់គ្រងលើការធ្វើអាជីវកម្មកាប់ឈើមួយផ្នែកនៅក្នុងប្រទេសកម្ពុជា ។ ទោះយ៉ាងណាក៏ដោយការបញ្ឈប់មួយរយៈនៅឆ្នាំ ២០០២ ទៅលើការប្រមូលផល និងការដឹកជញ្ជូន បានផ្លាស់ប្តូរចំណុចនេះទាំងស្រុង ។

ប្រភពមួយជិតស្និទ្ធនឹងប្រតិបត្តិការក្រុមហ៊ុន Kingwood បានជូនដំណឹងដល់ Global Witness ថា ក្នុងខែ សីហា ឆ្នាំ ២០០២ នាយកគ្រប់គ្រងរបស់ក្រុមហ៊ុន Kingwood លោក Lia Chun Hua បានព្យាយាមកាត់បន្ថយការខាតបង់ ដែលមានការកើនឡើងរបស់គាត់ និងចាកចេញពីកម្ពុជាជាធម្មតា ។ ដោយយោងតាមប្រភពនេះបានឱ្យដឹងថា គាត់ត្រូវបានទប់ស្កាត់ពីការធ្វើដូចនេះដោយ សេង តាង ដែលកូនចៅរបស់គាត់បានចាប់ជំរិត Lia រឹបអូសលិខិតឆ្លងដែនរបស់គាត់ និងដាក់គាត់ជាចំណាប់ខ្មាំងក្នុងបរិវេណរោងចក្រ ។ Global Witness បានស៊ើបអង្កេតការបញ្ជាក់អះអាងទាំងនេះ ហើយបានប្រមូលព័ត៌មានពីប្រភពជាច្រើន ដែលចង្អុលបង្ហាញទៅលើតម្រូវការឱ្យមានការស៊ើបអង្កេតយុត្តិធម៌ ដែលអាចទុកចិត្តបានទៅលើជោគវាសនារបស់ Lia និងការកាន់កាប់នាពេលបច្ចុប្បន្នលើក្រុមហ៊ុន Kingwood ។ ព័ត៌មាននេះ ត្រូវបានសង្ខេបដូចខាងក្រោមនេះ :

**i) ឯកសារពាក់ព័ន្ធការប្រគល់ឱ្យរបស់ Lia Chun Hua ចំពោះការគ្រប់គ្រងក្រុមហ៊ុន Kingwood**



កិច្ចសន្យាដែល Lia Chun Hua ទទួលស្គាល់បំណុលរឹត US\$ ៣.៥ លាន ចំពោះ សេង តាង និង យូន ថុង ថ្ងៃទី ១២ ខែ សីហា ឆ្នាំ ២០០២

Lia Chun Hua បានលះបង់ការគ្រប់គ្រងក្រុមហ៊ុន Kingwood ដោយមានកិច្ចព្រមព្រៀងជាលាយលក្ខណ៍អក្សរជាមួយ សេង គាង និង ហួន ថុង ក្នុងអំឡុងពាក់កណ្តាលទីពីរនៃ ខែ សីហា ឆ្នាំ ២០០២ ។ នៅថ្ងៃទី ១២ ខែ សីហា គាត់បានចុះហត្ថលេខាលើកិច្ចព្រមព្រៀងតំណាង ឱ្យក្រុមហ៊ុនដោយទទួលស្គាល់បំណុលចំនួន US\$១,៨៧១,៨៧១.៥៦ ចំពោះ សេង គាង និង US\$១,៦០៥,០០០ ចំពោះ ហួន ថុង ។ ឯកសារនេះ ជំនួសឱ្យដោយមានប្រសិទ្ធិភាពលើកិច្ចព្រមព្រៀងស្តីពី ការទិញលើ ក្នុងខែ តុលា ឆ្នាំ ២០០១ ។ កិច្ចព្រមព្រៀងបានបញ្ជាក់ ម្តងទៀតថា សេង គាង ហើយឥឡូវនេះ ហួន ថុង ផងដែរ នឹងគ្រប់គ្រង គ្រឿងម៉ាស៊ីនរបស់រោងចក្រទាំង ៩៤មុខដូចគ្នា ជាការធានារហូតដល់ Lia Chun Hua បានជម្រះបំណុលរបស់គាត់រួច ។ Lia ក៏បាន ព្រមព្រៀងបង់ការប្រាក់ ១.៨% ក្នុងមួយខែផងដែរ ។ ឯកសារនេះ ត្រូវបានចុះហត្ថលេខាអមដោយអភិបាលរងស្រុក និងមេឃុំ<sup>៥៧</sup> ។

មួយសប្តាហ៍ក្រោយមក នៅថ្ងៃទី ១៩ ខែ សីហា Lia Chun Hua បានចុះហត្ថលេខាលើកិច្ចព្រមព្រៀងទីពីរ ដែលក្នុងនោះ គាត់បាន ប្រគល់ឱ្យការគ្រប់គ្រងទាំងអស់លើក្រុមហ៊ុន Kingwood ។ កិច្ចសន្យា ទីពីរនេះបង្ហាញថា Lia បានផ្ទេរប្រតិបត្តិការ និងទ្រព្យសម្បត្តិរបស់ ក្រុមហ៊ុន Kingwood ទាំងអស់ឱ្យទៅ សេង គាង និង ហួន ថុង រហូតដល់បំណុល និងការប្រាក់ត្រូវបានបង់សងវិញ ។ កិច្ចព្រមព្រៀង បន្ថែមទៀតថា នៅពេលដែលការសងប្រាក់លើកចុងក្រោយ ត្រូវបាន ធ្វើឡើង សេង គាង និង ហួន ថុង នឹងរក្សាមានភាគហ៊ុន ៣០% ក្នុងក្រុមហ៊ុន ។ ឯកសារក៏បានប្រគល់ឱ្យ Lia ជួយរៀបចំរោងចក្រ ផងដែរ ។ ជាថ្មីម្តងទៀត កិច្ចព្រមព្រៀងត្រូវបានធ្វើជាសាក្សីដោយ អភិបាលរងស្រុក និងមេឃុំ<sup>៥៨</sup> ។

នៅថ្ងៃបន្ទាប់មក សេង គាង, ហួន ថុង និង Lia Chun Hua បានចុះហត្ថលេខាលើអនុស្សារណៈរាយគ្រឿងម៉ាស៊ីនទាំង ៩៤ មុខ ដែលមានយោងក្នុងកិច្ចព្រមព្រៀងមុន ។ ឯកសារសរសេរដោយដៃនេះ មានហត្ថលេខាមនុស្ស ១៣ នាក់ផ្សេងគ្នា ដែលរួមមានទាំងមន្ត្រី មូលដ្ឋាន និងនាយប៉ូលីសផងដែរ ។ កិច្ចព្រមព្រៀងត្រូវបានភ្ជាប់ដោយ កិច្ចសន្យាទីបួន ដែលត្រូវបានចុះហត្ថលេខានៅថ្ងៃទី ២០ ខែសីហា ផង ដែរ ដែលបញ្ជាក់ថា ការគ្រប់គ្រងគ្រឿងម៉ាស៊ីនរោងចក្រ Kingwood ទាំងអស់បានប្រគល់ឱ្យ សេង គាង, ហួន ថុង និងបុគ្គលឈ្មោះ យៀម សេង<sup>៥៩</sup> ។ ហត្ថលេខិចំពោះកិច្ចព្រមព្រៀងចុងក្រោយនេះ គឺ Lia Chun Hua និងពាណិជ្ជករជនជាតិម៉ាឡេស៊ី និង Lim Yok Fong ដែលជាម្ចាស់ភាគហ៊ុនរបស់ក្រុមហ៊ុន Kingwood<sup>៦០</sup> ។

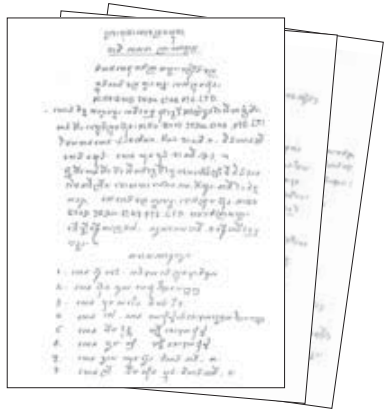

កិច្ចសន្យាចុះហត្ថលេខាដោយ សេង គាង, ហួន ថុង និង Lia Chun Hua ថ្ងៃទី ២០ ខែ សីហា ឆ្នាំ ២០០២

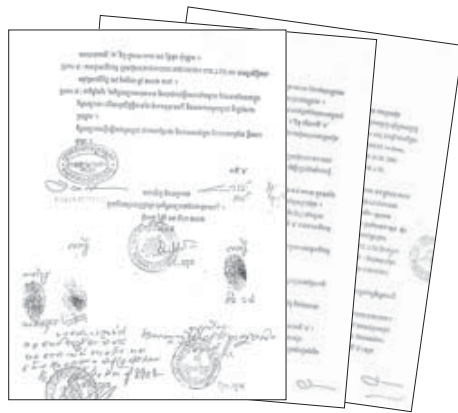

កិច្ចសន្យាដែល Lia Chun Hua ប្រគល់ការគ្រប់គ្រងក្រុមហ៊ុន Kingwood ថ្ងៃទី ១៩ ខែ សីហា ឆ្នាំ ២០០២

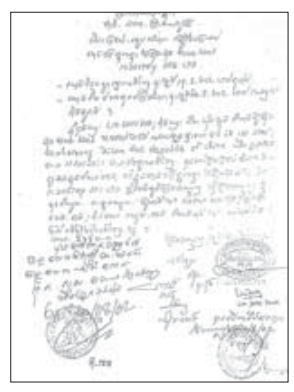

កិច្ចព្រមព្រៀងទីពីរពាក់ព័ន្ធការប្រគល់ទ្រព្យសម្បត្តិរបស់ Kingwood ថ្ងៃទី ២០ ខែ សីហា ឆ្នាំ ២០០២



លទ្ធផល គឺជាការផ្ទេរពិសេសនូវកម្មសិទ្ធិទ្រព្យសម្បត្តិ និងប្រតិបត្តិការរបស់ក្រុមហ៊ុន Kingwood ឱ្យទៅ សេង តាង និង យុន ថុង ។ ស្របពេលដែលលក្ខខណ្ឌនៃកិច្ចសន្យាផ្សេងៗបញ្ជាក់ថា Lia Chun Hua អាចបានមកវិញមួយផ្នែក ប្រសិនបើមិនបានទាំងស្រុងនូវការគ្រប់គ្រងក្រុមហ៊ុននាពេលអនាគត ។ កម្រិតបំណុលដែលគាត់សន្យាសង ដោយមិនមានបង្ហាញពីការបង់ការប្រាក់មានខ្ពស់ណាស់ ។

ច្បាប់វិនិយោគរបស់ប្រទេសកម្ពុជាចែងថា ក្រុមប្រឹក្សាអភិវឌ្ឍន៍កម្ពុជា (CDC) របស់រដ្ឋាភិបាល ត្រូវផ្តល់ការយល់ព្រមរបស់ខ្លួនចំពោះការផ្ទេរកម្មសិទ្ធិក្រុមហ៊ុនណាមួយក្នុងរយៈពេល ៣០ ថ្ងៃពេញ មុនពេលហេតុការណ៍នេះកើតឡើង<sup>៥៦</sup> ។ ទោះយ៉ាងណាក៏ដោយ តាមចំណេះដឹងដ៏ប្រសើរបំផុតរបស់ Global Witness គ្មានក្រុមប្រឹក្សារបស់ក្រុមហ៊ុន Kingwood ឬ សេង តាង និង យុន ថុង បានបញ្ជូនឱ្យ CDC សម្រាប់សុំការអនុញ្ញាតរបស់ខ្លួននោះទេ ។ មន្ត្រី CDC ក្រោយមកបានដឹងពីការគ្រប់គ្រង និងការចុះកិច្ចសន្យាជាមួយ សេង តាង ។ គាត់បានជូនដំណឹងទៅពួកគេថា គាត់បានគ្រប់គ្រងក្រុមហ៊ុន Kingwood ដែលមធ្យោបាយដែលគាត់បានធ្វើ គឺដើម្បីចៀសវាងទំនួលខុសត្រូវដែលមានចំពោះបំណុលដែលមានស្រាប់របស់ក្រុមហ៊ុន<sup>៥៧</sup> ។

ការផ្ទេរការគ្រប់គ្រង ធ្វើឱ្យមានចម្ងល់ជាច្រើនដែលមិនបានឆ្លើយ ។ ឯកសារដែល Lia Chun Hua បានចុះហត្ថលេខានៅថ្ងៃទី ១២ ខែសីហា បានផ្តល់ឱ្យ សេង តាង និង យុន ថុង គ្រប់គ្រងគ្រឿងម៉ាស៊ីនរោងចក្រ រហូតដល់គាត់បានជម្រះបំណុលរបស់គាត់រួច ។ នេះយ៉ាងហោចណាស់ រក្សានូវកម្រិតជាប់លាប់ផ្នែកខាងក្នុងជាមួយកិច្ចព្រមព្រៀងទៅលើការសងបំណុល និងការផ្គត់ផ្គង់ឈើនៅ ខែតុលា

ឆ្នាំ ២០០១ ។ បន្ទាប់មក តើហេតុអ្វីមួយសប្តាហ៍ក្រោយមក Lia Chun Hua ព្រមព្រៀងផ្ទេរការគ្រប់គ្រងប្រតិបត្តិការក្រុមហ៊ុន Kingwood ទាំងមូល? គ្មានអ្វីមួយនៅក្នុងឯកសារទទួលខុសត្រូវចំពោះការផ្លាស់ប្តូរយ៉ាងនាប់របស់នូវហេតុការណ៍នេះទេ ។ ជាងនេះទៅទៀត តើអ្វីដែលទទួលខុសត្រូវចំពោះព្រងាំងដែលត្រួតស៊ីគ្នាទាំងបួន និងក្នុងករណីខ្លះឯកសារព្រងាំងជាលាយលក្ខណ៍អក្សរ ? ពេលដែលដានលើក្រដាស មិនមែនជាកស្ថានពិការបង្ខិតបង្ខំផ្ទាល់ កិច្ចព្រមព្រៀងនេះផ្តល់ឱ្យនូវការលេចឡើងពីការផ្ទេរការគ្រប់គ្រង ដែលមានលក្ខណៈប្រញាប់ប្រញាល់ និងមិនត្រឹមត្រូវតាមច្បាប់ ។

ii) ការពន្យល់ពីមន្ត្រីដែលបានប្រើប្រាស់ ឬពាក់ព័ន្ធជាមួយក្រុមកាប់ឈើ

នៅចុងឆ្នាំ ២០០២ និងដើមឆ្នាំ ២០០៣ Global Witness បានធ្វើការសម្ភាសន៍ជាបន្តបន្ទាប់នៅតំបន់រោងចក្រ ក្រុមហ៊ុន Kingwood ជាមួយបុគ្គលិកដែលបានប្រើប្រាស់ដោយក្រុមកាប់ឈើ ។ ម្នាក់ក្នុងចំណោមអ្នកយោងជាច្រើន បាននិយាយថា កាតព្វកិច្ចរបស់គាត់រួមមានការដើរតាមការពារ "បុរសជនជាតិចិន" នៅពេលធ្វើដំណើរម្តងៗទៅកាន់ភ្នំពេញ ។ អ្នកយោងនោះ មិនបានផ្តល់លំអិតបន្ថែមពីអត្តសញ្ញាណរបស់បុរសនោះ ឬហេតុអ្វីបានជាគាត់ ត្រូវការការដើរតាមការពារនោះទេ<sup>៥៨</sup> ។

ក្នុងឆ្នាំ ២០០៤ Global Witness បានធ្វើសម្ភាសន៍ជាមួយសហការីជិតស្និទ្ធិរបស់ សេង តាង ដែលបានបញ្ជាក់ថា ក្រុមកាប់ឈើកំពុងឃុំ Lia ជាអ្នកទោសនៅក្នុងរោងចក្រ ។ មន្ត្រីម្នាក់នេះបានបន្ថែមទៀតថា ទោះបីជាអភិជនឈើនេះជឿជាក់ថា Lia មិនអាចគេច

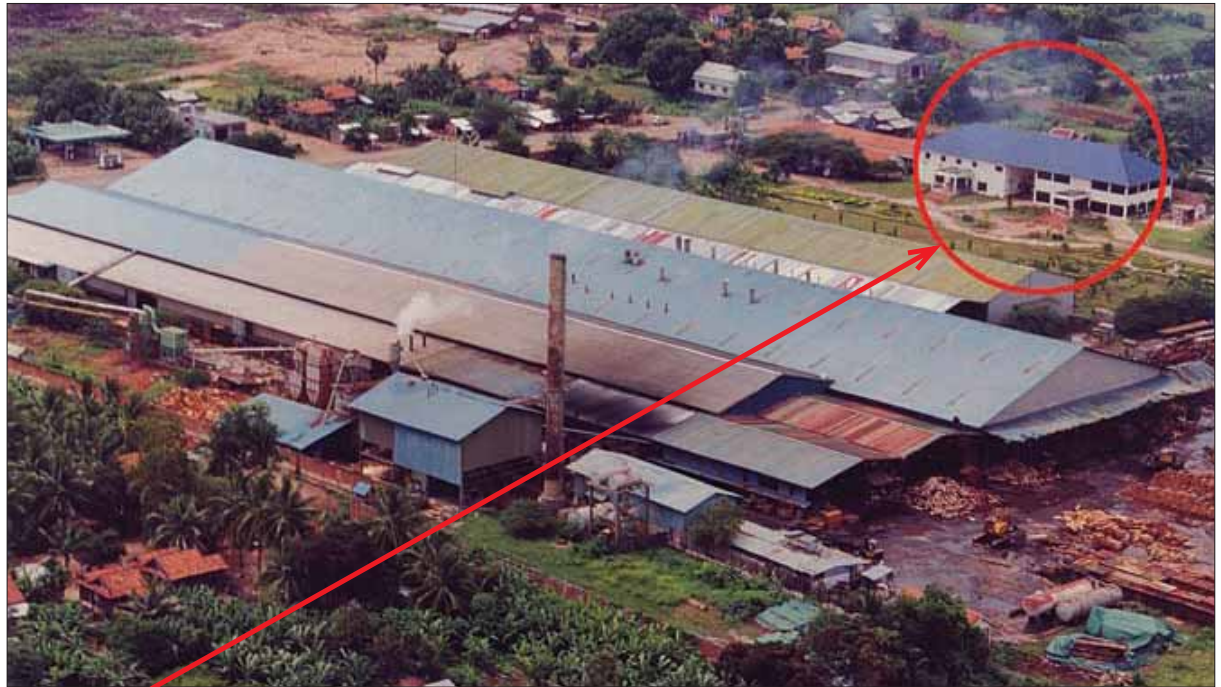

ការិយាល័យរបស់ក្រុមហ៊ុន Kingwood : ប្រភពជាច្រើនបានប្រាប់ Global Witness ថា Lia Chun Hua កំពុងត្រូវបានចាប់ជាចំណាប់ខ្មាំងក្នុងអគារខាងក្នុងបរិវេណរោងចក្រ Kingwood

ខ្លួនក៏ដោយ ក៏ពួកគេបានម្តង គាត់ប្រហែលជាព្យាយាមសម្លាប់ខ្លួន ។ អ្នកទទួលការសម្ភាសន៍ ក៏បានរាយការណ៍ពីវត្តមាននៅរោងចក្រនូវ ជនជាតិភាគតិច ១០ នាក់ផ្សេងទៀត ដែល ឌី ចូច និង យុន ថុង ប្រើប្រាស់ ជាអ្នកបច្ចេកទេស ។ អ្នកបច្ចេកទេសទាំងនេះ ត្រូវបាននិយាយថា ត្រូវបានហាមមិនឱ្យចេញពីរោងចក្រ ដោយសារការភ័យខ្លាចថា ពួកគេ អាចលាតត្រដាងព័ត៌មានពិសកម្មភាពរបស់ក្រុមនេះ<sup>៤៥</sup> ។

នាឆ្នាំដដែលនោះ Global Witness បានធ្វើកិច្ចសម្ភាសន៍ជាមួយ បុគ្គលទីបី ដែលពាក់ព័ន្ធជិតស្និទ្ធនឹងប្រតិបត្តិការក្រុមហ៊ុន Kingwood ដែលនៅតែរក្សាបានការចេញចូលជាប្រចាំទៅកាន់រោងចក្រ ។ មនុស្ស ម្នាក់នេះ មិនបានជួប Lia Chun Hua ចាប់តាំងពីការចាប់ជំរិតគាត់ តែបានបញ្ជាក់ថាបានឮពីកម្មករថា គាត់ត្រូវបានរក្សាទុកក្នុងលក្ខខណ្ឌ ឃោរឃៅ ដែលប៉ះពាល់ដល់សុខភាពរបស់គាត់ថា ទូរស័ព្ទរបស់គាត់ មិនត្រូវបានភ្ជាប់ទៀតទេ ហើយថាគាត់គ្មានទំនាក់ទំនងទៀតជាមួយ ពិភពខាងក្រៅឡើយ ។ អ្នកទទួលការសម្ភាសន៍នេះ បានរាយការណ៍ថា អ្នកយាមធ្វើដំណើរតាម Lia Chun Hua គ្រប់ពេលទាំងអស់ក្នុង បរិវេណរោងចក្រ<sup>៤៦</sup> ។

ក្នុងកិច្ចសម្ភាសន៍ដាច់ដោយឡែកមួយទៀតក្នុងឆ្នាំ ២០០៤ ដៃគូ អាជីវកម្មរបស់ សេង តាង បានជូនដំណឹងដល់ Global Witness ថា Lia Chun Hua កំពុងរស់នៅក្នុងបរិវេណក្រុមហ៊ុន Kingwood ។ មនុស្ស ម្នាក់នេះមិនបាននិយាយពីលក្ខខណ្ឌនៃការចាប់ជំរិត ឬការឃុំឃាំង និង បានបញ្ជាក់ថា Lia កំពុងស្ថិតក្នុង "ការតាមថែរក្សាបានយ៉ាងស្នូ" ។ ទោះយ៉ាងណា ពួកគេមិនបានផ្តល់ការពន្យល់ពីហេតុអ្វីបានជា Lia បានចាកចេញពីផ្ទះរបស់គាត់ ដើម្បីរស់នៅក្នុងរោងចក្រដំណើរការ អាជីវកម្មឬហេតុអ្វីបានជាគាត់ត្រូវការការតាមថែរក្សានោះឡើយ<sup>៤៧</sup> ។

ក្នុងឆ្នាំ ២០០៥ បុគ្គលិករបស់ក្រុមកាប់ឈើបានជូនដំណឹងដល់ Global Witness ថា Lia Chun Hua បានបន្តរស់នៅក្នុងបរិវេណ រោងចក្រ និងកំពុងត្រូវបានយាមមើលដោយកងរាជអាវុធបាលដែល បានជួលដោយ ឌី ចូច<sup>៤៨</sup> ។

iii) ការពន្យល់ពីមន្ត្រីដែលបានស៊ើបអង្កេតរណីនេះ មន្ត្រីរដ្ឋាភិបាលដ៏ល្បីឈ្មោះម្នាក់ ដែលបានធ្វើការស៊ើបអង្កេត



ក្រុមកាប់ឈើ ត្រូវបាន រាយការណ៍ថាតំណាង ផលប្រយោជន៍អាជីវកម្ម របស់ ប៊ុន រ៉ានី ភរិយារបស់នាយករដ្ឋមន្ត្រី

ផ្ទាល់ខ្លួនគាត់លើក្រុមហ៊ុន Kingwood បាននិយាយប្រាប់ Global Witness ក្នុងឆ្នាំ ២០០៤ ថា សេង តាង និង យុន ថុង កំពុងទុក Lia Chun Hua និងបុគ្គលិកជនជាតិបរទេសផ្សេងទៀត ជាចំណាប់ខ្មាំងក្នុងបរិវេណរោងចក្រ និង បានរឹបអូសលិខិតឆ្លងដែនរបស់ពួកគេ ។ មន្ត្រីនេះបានបន្ថែមទៀតថា អាជ្ញាធរមិន អាចដោះលែងបុរសទាំងនោះដោយសារ តែក្រុមកាប់ឈើតំណាងផលប្រយោជន៍ អាជីវកម្មរបស់ ប៊ុន រ៉ានី ដែលជាភរិយា របស់នាយករដ្ឋមន្ត្រី ហ៊ុន សែន<sup>៤៩</sup> ។



Lia Chun Hua ត្រូវបាននិយាយថា ត្រូវបានយាមកាមដោយសមាជិក កងរាជអាវុធបាលរបស់ប្រទេសកម្ពុជា

iv) ភស្តុតាងពីក្រុមកាប់ឈើដាក់វិធានការណ៍សន្តិសុខតឹងរ៉ឹង នៅរោងចក្រក្រុមហ៊ុន Kingwood

ដោយយោងតាមអ្នកយាមសន្តិសុខនៅរោងចក្រក្រុមហ៊ុន Kingwood ជាអ្នកដែលទទួលខុសត្រូវចំពោះសន្តិសុខចាប់ពី ឆ្នាំ ២០០២ គឺជាមន្ត្រីកងរាជអាវុធបាលឈ្មោះ កែវ សារីម<sup>៥០</sup> ។ នៅឆ្នាំមួយនៃឆ្នាំ ២០០៥ ក្រុមរបស់ កែវ សារីម ដែលមានមន្ត្រី កងរាជអាវុធបាលចំនួនបីនាក់ ម្នាក់ៗប្រដាប់ដោយអាវុធ AK-៤៧ និងកាំភ្លើងខ្លី រួមជាមួយអ្នកយាមបន្ថែមចំនួនប្រាំមួយនាក់ទៀត ដែល ម្នាក់ៗបំពាក់ត្រឹមតែអាវុធ AK-៤៧ ប៉ុណ្ណោះ<sup>៥១</sup> ។ អ្នកទាំងអស់គ្នា ត្រូវបានបង់ចំណាយឱ្យដោយ ឌី ចូច ។ ពីរនាក់ក្នុងចំណោមអ្នកយាម ទាំងនេះ ត្រូវបានរៀបរាប់លំអិតថាធ្វើដំណើរតាម Lia Chun Hua គ្រប់ពេលនៅក្នុងបរិវេណរោងចក្រ ។ កាតព្វកិច្ចផ្សេងទៀតរបស់អ្នក យាម រួមមាន ការពិនិត្យ និងវែកឆែកបុគ្គលិករោងចក្រ ពេលដែល ពួកគេមកធ្វើការរៀងរាល់ថ្ងៃ និងហាមភ្ញៀវដែលមិនត្រូវការ មិនឱ្យ ចូល<sup>៥២</sup> ។ អ្នកខាងក្រោយនេះ រួមមានសមាជិកអាជ្ញាធរមូលដ្ឋាន ដែលត្រូវបានទប់ស្កាត់ពីការធ្វើការត្រួតពិនិត្យ ដែលបានរៀបចំឡើង ទៅលើប្រតិបត្តិការរបស់រោងចក្រ និងការអនុវត្តតាមដីដីការរបស់ បុគ្គលិកបរទេសរបស់ខ្លួន<sup>៥៣</sup> ។

v) ការមើលឃើញពីបុរសដែលស្រដៀង Lia Chun Hua

ក្នុងអំឡុងពេលទៅកាន់រោងចក្រក្រុមហ៊ុន Kingwood ក្នុងខែ ធ្នូ ឆ្នាំ ២០០២ អ្នកស៊ើបអង្កេតរបស់ Global Witness បានឃើញបុរសជនជាតិចិនចំណាស់ម្នាក់ជាមួយស្រ្តីជនជាតិចិនបួននាក់ ដែលកំពុងត្រូវបានតាមការពារទៅកាន់យានយន្ត ដែលកំពុងរង់ចាំដោយបុរសពីរនាក់ពាក់ឯកសណ្ឋានយោធា និងកាន់កាំភ្លើង ។ ពេលដែលមិនអាចបញ្ជាក់បានពីអត្តសញ្ញាណរបស់បុរសនោះ លក្ខណៈរូបរាងរបស់គាត់និងអ្នកតាមការពារប្រដាប់អាវុធ ប្រៀបធៀបមូលដ្ឋានរបស់ Lia Chun Hua និងលក្ខខណ្ឌនៃការឃុំឃាំងដែលបានចោទប្រកាន់របស់គាត់<sup>១០៦</sup> ។

ក្នុងខែ មេសា ឆ្នាំ ២០០៥ បុគ្គលិករបស់ Global Witness បានរកឃើញថាមានអ្នកយាមបួននាក់បំពាក់អាវុធ AK-៤៧៤ ដើរតាមការពារបុរសម្នាក់ក្នុងបរិវេណក្រុមហ៊ុន Kingwood ។ បុគ្គលិករបស់ក្រុមកាប់ឈើដែលបានដើរតាម Global Witness បានស្គាល់បុរសនោះជា Lia Chun Hua ។ បុគ្គលិកនេះបានបន្ថែមទៀតថា Lia មិនត្រូវបានអនុញ្ញាតឱ្យចាកចេញពីប្រទេសកម្ពុជា ហើយត្រូវតែដើរតាមការពារនៅគ្រប់ពេលវេលាទាំងអស់ដោយអ្នកយាមប្រដាប់អាវុធ<sup>១០៧</sup> ។

vi) របាយការណ៍ដែល Lia Chun Hua មិនបានឆ្លើយតបចំពោះការកោះហៅពីតុលាការក្នុងក្រុងភ្នំពេញ

ចាប់តាំងពីពេលផ្ទេរក្រុមហ៊ុន Kingwood ធនាគារ Maybank នៃប្រទេសម៉ាឡេស៊ីបានរកវិធានការណ៍ផ្លូវច្បាប់ ដើម្បីទារយកបំណុលដែលមិនបានបង់ពីក្រុមហ៊ុន ។ Lia Chun Hua មិនបានឆ្លើយតបចំពោះការកោះហៅឱ្យបង្ហាញខ្លួនចំពោះមុខតុលាការក្នុងក្រុងភ្នំពេញយ៉ាងហោចណាស់ចំនួនបីដង ។ កន្លែងរបស់គាត់ត្រូវបានដាក់ដោយមេធាវី ដែលបានជួលដោយ សេង គាង ដែលមិនបានពន្យល់ពីការមិនបានបង្ហាញខ្លួនម្តងហើយ ម្តងទៀតរបស់គាត់នោះទេ<sup>១០៧</sup> ។ ឯកសារតុលាការកត់ត្រាថា Lia Chun Hua មានកន្លែងស្នាក់នៅអចិន្ត្រៃយ៍ក្នុងក្រុងភ្នំពេញ តែ "បច្ចុប្បន្នកំពុងរស់នៅក្នុងរោងចក្រអារឈើក្រុមហ៊ុន Kingwood នៅឃុំព្រែកអញ្ចាញ ស្រុកមុខកំពូល ខេត្តកណ្តាល" ។<sup>១០៨</sup>

ក្នុងខែ តុលា ឆ្នាំ ២០០៦ មន្ត្រីរដ្ឋម្នាក់បានជូនដំណឹងដល់ Global Witness ថា ពួកគេបានទទួលលិខិតនាពេលថ្មីៗនេះដែលបានចុះហត្ថលេខាដោយ Lia Chun Hua តំណាងឱ្យក្រុមហ៊ុន Kingwood<sup>១០៩</sup> ។ ស្របពេលដែលព័ត៌មាននេះ ផ្តល់ឱ្យការយល់ដឹងបន្តិចបន្តួចពីស្ថានភាពនាពេលបច្ចុប្បន្នរបស់ Lia ពិតជាឱ្យដឹងថា គាត់កំពុងតែនៅក្នុងប្រទេសកម្ពុជា ហើយបន្តពាក់ព័ន្ធជាមួយប្រតិបត្តិការរបស់ក្រុមហ៊ុន ។

ក្នុងខែ កុម្ភៈ ឆ្នាំ ២០០៧ Global Witness បានសរសេរលិខិតជូន Lia Chun Hua ក៏ដូចជា សេង គាង, ឌី ចូង និង យុន ថុង និងម្ចាស់ភាគហ៊ុនរបស់ក្រុមហ៊ុន Kingwood ផ្សេងទៀត ដើម្បីសួរអំពីទីកន្លែងនាពេលបច្ចុប្បន្នរបស់ Lia ។ នៅពេលបោះពុម្ពផ្សាយ Global Witness មិនបានទទួលការឆ្លើយតបណាមួយចំពោះលិខិតទាំងនេះទេ ។

សរុបមកមានមូលដ្ឋានជាច្រើនធ្វើឱ្យជឿជាក់ថាការរាយការណ៍ពីការចាប់ជំរិតរបស់ Lia Chun Hua គឺត្រឹមត្រូវហើយថា សុវត្ថិភាពផ្ទាល់ខ្លួនរបស់គាត់ អាចកំពុងស្ថិតក្នុងគ្រោះថ្នាក់ខ្លាំង ។ ច្បាស់ណាស់ដែលថា អាជ្ញាធរដឹងច្បាស់ពីស្ថានភាព តែមិនមានបំណង ឬមិនអាចចាត់វិធានការណ៍ ។ ដោយមានទំនាក់ទំនងជិតស្និទ្ធជាមួយក្រុមកាប់ឈើនិងមន្ត្រីជាន់ខ្ពស់ ស្ថានភាពនេះ ហាក់ដូចជាមិនអាចផ្លាស់ប្តូរឡើយដោយគ្មានសម្ពាធពីខាងក្រៅទៅលើរដ្ឋាភិបាលកម្ពុជា ។

២.៤ បណ្តឹងប្រព័ន្ធ

បន្ទាប់ពីទទួលបានរោងចក្រក្រុមហ៊ុន Kingwood ឌី ចូង, សេង គាង និង យុន ថុង បានពិនិត្យមើលបំណុលដែលបានជ្រើសរើសដែលជំពាក់ម្ចាស់បំណុលក្រុមហ៊ុន Kingwood ផ្សេងទៀត ។ ពួកគេក៏អាចបានខ្ចីប្រាក់ដោយខ្លួនពួកគេផងដែរ : ប្រភពមួយជិតស្និទ្ធគ្រួសាររបស់ ហ៊ុន សែន បានប្រាប់ Global Witness ថា ហ៊ុន រ៉ានី បានផ្តល់កម្ចីដល់ សេង គាង សម្រាប់ប្រតិបត្តិការក្រុមហ៊ុន Kingwood<sup>១១០</sup> ។ Global Witness បានសរសេរទៅកាន់ ហ៊ុន រ៉ានី ក្នុងខែ កុម្ភៈ ឆ្នាំ ២០០៧ ដើម្បីស្នើសុំយោបល់របស់គាត់ពីការបញ្ជាក់អះអាងនេះ ។ មកទល់ពេលដែលរបាយការណ៍បោះពុម្ពផ្សាយ គាត់មិនទាន់បានឆ្លើយតបនៅឡើយទេ ។

ទោះយ៉ាងណា ម្ចាស់បំណុលរបស់ក្រុមហ៊ុន Kingwood មួយដែលអភិជនឈើបដិសេធសេង គឺធនាគារ Maybank ដែលបានទទួលការសងប្រាក់បន្តិចបន្តួច ឬគ្មានទាល់តែសោះ ចំពោះចំនួនប្រមាណ US\$៥.៤លាន ដែលខ្លួនបានឱ្យក្រុមហ៊ុន Kingwood ខ្ចីក្នុងពាក់កណ្តាលទសវត្សរ៍ឆ្នាំ ១៩៩០<sup>១១១</sup> ។ ទំហំនៃការខាតបង់ដ៏ច្រើននេះជម្រុញឱ្យធនាគារបន្តដំណើរការក្តីបន្តទៀតនៅក្នុងឆ្នាំ ២០០៣ ។

ធនាគារ Maybank បានកំណត់ទិសដៅវិធានការណ៍ច្បាប់របស់ខ្លួនទៅលើនាយកក្រុមហ៊ុន Kingwood លោក Lia Chun Hua និង Lee Kwan Siang<sup>១១២</sup> ។ នេះបានធ្វើឱ្យមានបញ្ហាខ្លាំងដល់ជំហររបស់ក្រុមកាប់ឈើ ។ ឧទាហរណ៍ដំបូង ធនាគារបានគម្រាមពីការគ្រប់គ្រងរបស់ពួកគេទៅលើ Lia ដែលប្រឈមមុខនឹងការកោះហៅឱ្យបង្ហាញខ្លួនចំពោះមុខតុលាការ មិនឱ្យនិយាយបានពីលទ្ធភាពកាត់ទោសជាប់ពន្ធនាគារ ប្រសិនបើត្រូវបានរកឃើញថាមានកំហុស ។ ជាងនេះទៅទៀត ជ័យជម្នះសម្រាប់ Maybank នឹងត្រួតត្រាយផ្លូវឱ្យធនាគារអនុវត្តបណ្តឹងរបស់ខ្លួនទៅលើទ្រព្យសម្បត្តិរបស់ក្រុមហ៊ុន Kingwood ដែល សេង គាង និង យុន ថុង រឹបអូសក្នុងខែ សីហា ឆ្នាំ ២០០២ ។

អភិជនឈើបានទាស់ទែងយ៉ាងខ្លាំងចំពោះករណីនេះ ដោយសេង គាង តែងតាំងមេធាវីរបស់គាត់ ជេត បូរ៉ាវុធ ឱ្យតំណាងឱ្យ Lia Chun Hua ។ ក្នុងសវនាការមុនកាត់ក្តី ជេត បូរ៉ាវុធ<sup>១១៣</sup> បានជំទាស់ថាវិធានការណ៍របស់ Maybank មិនមានសុពលភាព ដោយសារក្រុមហ៊ុន Kingwood នាពេលបច្ចុប្បន្ននេះជារបស់ សេង គាង ។ ទោះយ៉ាងណា គាត់មិនអាចផ្តល់ភស្តុតាងជាឯកសារណាមួយគាំទ្រដល់ការអះអាងនេះហើយការកាត់ក្តីបានបន្តទៅមុខទៀត<sup>១១៤</sup> ។

ប្រភពនៅក្នុងតុលាការរបស់កម្ពុជា បានជូនដំណឹង Global Witness ថា នាពេលបន្ទាប់មក អ្នកតំណាងរបស់ សេង តាង បាន ព្យាយាមស្តុកប៉ាន់ចៅក្រម ហើយនៅពេលដែលមិនបានជោគជ័យបាន គម្រោមកំហែងគាត់ ។ ប្រភពទាំងនេះបញ្ជាក់ថា ការគម្រោមកំហែង ទាំងនេះ ត្រូវបានធ្វើឡើងដាច់ពីគ្នាដោយ ជេត បូរ៉ារ៉ូដ និង គី តិច ជាមេធាវី ដែលបានជួយ សុខ កែវ និងក្រុមហ៊ុន Kingwood ធានា កម្ចីពីធនាគារកម្ពុជាសាធារណៈក្នុងឆ្នាំ ២០០១ ។ ប្រភពទាំងពីរចោទ ប្រកាន់ថា ជេត បូរ៉ារ៉ូដ និង គី តិច បានប្រាប់ចៅក្រមថា ប៊ុន រ៉ានី ភិរិយារបស់ ហ៊ុន សែន នឹងបណ្តេញគាត់ចេញ ប្រសិនបើគាត់ត្រូវ បានរកឃើញថាជួយដល់ Maybank<sup>៧៧</sup> ។ Global Witness បាន សរសេរជូន ជេត បូរ៉ារ៉ូដ និង គី តិច ក្នុងខែ កុម្ភៈ ឆ្នាំ ២០០៧ ដើម្បីស្នើសុំយោបល់របស់ពួកគេលើការចោទប្រកាន់នេះ ។ មកទល់នឹង ពេលវេលាប្រកាន់នេះបោះពុម្ពផ្សាយ គ្មាននរណាម្នាក់បានឆ្លើយតប ចំពោះលិខិតទាំងនេះទេ ។

ក្នុងខែ មេសា ឆ្នាំ ២០០៤ តុលាការបានជួយដល់ Maybank ចោទប្រកាន់ Lia Chun Hua និងប្រធាន Kingwood ឈ្មោះ Lee Kwan Siang ចំពោះការបំពានលើសេចក្តីទុកចិត្ត ។ Lia Chun Hua និង Lee Kwan Siang បានទទួលការកាត់ទោសកំបាំងមុខឱ្យជាប់ ពន្ធនាគារប្រាំមួយខែ ពន្យារពេលរង់ចាំការបង់ប្រាក់កម្ចីរបស់ពួកគេ បូកការប្រាក់ និងពិន័យ US\$២៥០,០០០ ។ បន្ទាប់ពីបណ្តឹងឧទ្ធរណ៍ មិនបានជោគជ័យដោយមេធាវីរបស់ សេង តាង តុលាការបានបញ្ជាក់ ពីការចោទប្រកាន់ និងការទោសក្នុងខែ សីហា ឆ្នាំ ២០០៥<sup>៧៨</sup> ។ នេះ បានត្រួតត្រាយផ្លូវឱ្យ Maybank រឹបអូសការគ្រប់គ្រងរោងចក្រ ដើម្បីទារសងបំណុលរបស់ក្រុមហ៊ុន Kingwood ។ ទោះបីជា យ៉ាងណាក៏ដោយ មកទល់ពេលនេះ អាជ្ញាធរមិនបានចាត់វិធានការណ៍ ណាមួយ ដើម្បីអនុវត្តដីការបស់តុលាការនៅឡើយទេ ។

**ប្រអប់ ៤ : ទ្រព្យសម្បត្តិរបស់ក្រុមហ៊ុន Kingwood - ទ្រព្យសម្បត្តិរបស់ប្រជាជនកម្ពុជា ?**

ក្នុងខែ សីហា ឆ្នាំ ២០០៣ ទិស្តីការគណៈរដ្ឋមន្ត្រីបានចេញ ប្រកាស (សេចក្តីប្រកាសក្រសួង) បញ្ចប់កិច្ចព្រមព្រៀងវិនិយោគ របស់ក្រុមហ៊ុន Kingwood ស្រប ជាមួយនឹងក្រុមហ៊ុន Mieng Ly Heng ផងដែរ<sup>៧៩</sup> ។ ទោះយ៉ាងណាក៏ដោយ ការលុបចោលទាំងនេះ ពាក់ព័ន្ធនឹង គុណភាពអន់នៃផែនការគ្រប់គ្រងព្រៃ ឈើប្រកបដោយចេរភាព និងការវាយ តម្លៃផលប៉ះពាល់បរិស្ថាន និងសង្គម របស់សម្បទានិក ជាជានិច្ចការគ្រប់គ្រង ដោយមិនស្របច្បាប់ របស់ ក្រុមហ៊ុន Kingwood ។

សម្រាប់ ឌី ចូច, សេង តាង និង យុន ថុង ការបញ្ចប់កិច្ចព្រមព្រៀង វិនិយោគរបស់ក្រុមហ៊ុន Kingwood មានផលវិបាកបន្តិចបន្តួចប៉ុណ្ណោះចំពោះ ការផ្គត់ផ្គង់ឈើ ដោយសារតែព្រៃឈើ សម្បទាន ត្រូវបានបំផ្លិចបំផ្លាញយ៉ាងធំ រួចទៅហើយ ។ ទោះយ៉ាងណាក៏ដោយ ការអនុវត្តច្បាប់ គឺស្ថិត នៅឆ្ងាយខ្លាំង ។ ការត្រួតពិនិត្យសម្បទានដែលផ្តល់មូលនិធិ ដោយធនាគារអភិវឌ្ឍន៍អាស៊ី ដែលបានបោះពុម្ពក្នុងឆ្នាំ ២០០០

បានសន្និដ្ឋានថា ការបញ្ចប់កិច្ចព្រមព្រៀងវិនិយោគរបស់ក្រុមហ៊ុន ពាក់ព័ន្ធនឹងការលុបចោលអាជ្ញាប័ណ្ណ (ប្រមូលផល) ឈើព្រៃឈើ របស់ពួកគេ<sup>៨០</sup> ។ ដោយស្ថិតក្រោម លក្ខខណ្ឌកិច្ចព្រមព្រៀងអាជ្ញាប័ណ្ណ ឈើ ព្រៃឈើ ដើមរបស់ ក្រុមហ៊ុន Kingwood ជាមួយក្រសួងកសិកម្ម រុក្ខាប្រមាញ់ និងនេសាទ ក្រុមហ៊ុនបាន ព្រមព្រៀងបោះបង់ចោលនូវអាគារ និងរោងចក្រទាំងអស់ថា ខ្លួនមិនរឹ ចេញ បន្ទាប់ពីផុតកំណត់អាជ្ញាប័ណ្ណ ។ នេះបង្ហាញថា ឥឡូវនេះរដ្ឋាភិបាល កម្ពុជា ត្រូវបានផ្តល់សិទ្ធិឱ្យរឹបអូស រោងចក្រក្រុមហ៊ុន Kingwood និង ទ្រព្យសម្បត្តិដែលនៅសល់ផ្សេងទៀត ជាទ្រព្យសម្បត្តិរដ្ឋ<sup>៨១</sup> ។ ដោយសុខ កែវ ភិរិយារបស់ ចាន់ សារុន រដ្ឋមន្ត្រីក្រសួង កសិកម្ម រុក្ខាប្រមាញ់ និងនេសាទ កាន់ កាប់ បរិ វេណរបស់ ក្រុមហ៊ុន



សេចក្តីបញ្ចប់របស់ទិស្តីការគណៈរដ្ឋមន្ត្រី លុបចោលកិច្ចព្រមព្រៀង វិនិយោគរបស់ក្រុមហ៊ុន Kingwood

Kingwood ហើយបងប្រុសរបស់គាត់ យុន ថុង ឥឡូវនេះគ្រប់គ្រង រោងចក្រ ប្រហែលជាមិនគួរឱ្យភ្ញាក់ផ្អើលទេថា គ្មានការរឹបអូស បានកើតមានឡើង ។

### ៣. ចំការកៅស៊ូទីវង - មុខមាត់ថ្មីនៃការកាប់ឈើ ទ្រង់ទ្រាយឧស្សាហកម្មក្នុងប្រទេសកម្ពុជា

នាយករដ្ឋមន្ត្រី ហ៊ុន សែន បាននិយាយកាលពីខែ ធ្នូ ឆ្នាំ ២០០១ ថា "ប្រសិនបើក្រុមហ៊ុនកាប់ឈើនៅតែមិនស្តាប់ ដកអាជ្ញាប័ណ្ណរបស់ ពួកគេចេញទៅ ។ ព្រឹកមិញនេះ ខ្ញុំបានអានកាសែតខេមបូឌាដែល កាសែតបាននិយាយថា ក្រុមហ៊ុនជាច្រើនមិនបានស្តាប់បង្គាប់បញ្ជា របស់ក្រសួងកសិកម្ម ។ អ្នកសាកមើលទៅ ប្រសិនបើអ្នកមិនស្តាប់ បង្គាប់សាកមើលទៅ ។ ប្រសិនបើខ្ញុំមិនដកសម្បទានរបស់អ្នក ហើយ បិទរោងចក្ររបស់អ្នក ខ្ញុំនឹងកាត់ករបស់ខ្ញុំចោល!"

បន្ទាប់ពីការបង្ខំឱ្យមានការបញ្ឈប់មួយរយៈនូវការកាប់ និងដឹក ជញ្ជូនឈើសម្បទានឈើ លែងផ្តល់ឱ្យមធ្យោបាយសម្រាប់ជាផល- ប្រយោជន៍កាប់ឈើរបស់ពួកអ្នកមានឥទ្ធិពលទាំងនោះហើយ ។ ទោះ យ៉ាងណាក៏ដោយ ជាមួយនឹងការសមគំនិតរបស់មន្ត្រីជាន់ខ្ពស់ដែល ទទួលខុសត្រូវអនុវត្តការបញ្ឈប់ឧស្សាហកម្ម ឈើ ពាណិជ្ជករឈើដែលមានអំណាចកាន់តែ ច្រើនបានបន្តសកម្មភាពរបស់ពួកគេដោយស្ថិត ក្រោមលក្ខណៈថ្មីៗជាច្រើន ។ ការបំផ្លិចបំផ្លាញ ខ្លាំងបំផុត និងរកប្រាក់កម្រៃបានច្រើនបំផុត ពីនេះ គឺជាការប្រើប្រាស់ការអភិវឌ្ឍន៍ចំការ - មិនថាតែជាគម្រោងអភិវឌ្ឍន៍ ដែលរៀបចំ ដោយរដ្ឋាភិបាល ឬសម្បទានដីសង្គមកិច្ច (ELCs) - ដែលជាលេសសម្រាប់ការកាប់ ឈូសសំអាតព្រៃឈើ ។

អភិជនឈើមួយចំនួន ក៏ត្រូវបានដាក់ ឱ្យទទួលយកគុណប្រយោជន៍ពីផែនការនេះ ដូចជា ឌី ចូច, សេង តាង និង ហ្សន ថុង ផង ដែរ ។ នៅពេលដែលរដ្ឋាភិបាលបានបញ្ឈប់ ប្រតិបត្តិការសម្បទាព្រៃឈើ ក្រុមនេះបាន កំណត់ កន្លែងដោយខ្លួនឯងរួចជាស្រេច សម្រាប់អណ្តូងរឹឈើបន្ទាប់ទៀត គឺការ ពិចារណាលើចំការកៅស៊ូទីវង ។ ទីវង គឺជា គំនិតផ្តួចផ្តើមអភិវឌ្ឍន៍អន់ថយមួយរបស់ រដ្ឋាភិបាលកម្ពុជា ។ នេះក៏ជាឧទាហរណ៍ បុរាណមួយពីវិធីនៃការផ្តល់ឱ្យទ្រព្យសម្បត្តិ សាធារណៈខុស ដោយការពុករលួយ ដែល ផ្តល់ប្រយោជន៍ដល់អ្នកដឹកនាំនយោបាយ របស់ប្រទេស ដោយប្រើប្រាស់ចំណាយរបស់ អ្នកក្រីក្រនៅជនបទ ។

### ៣.១ សហគ្រាសលក្ខណៈគ្រួសារ

ក្នុងខែ សីហា ឆ្នាំ ២០០០ នាយករដ្ឋមន្ត្រី ហ៊ុន សែន បានចេញ ផ្សាយការអំពាវនាវបែបកុម្មុយនិស្តិ៍មួយឱ្យមានការបង្កើត "ចំការកៅស៊ូ លក្ខណៈគ្រួសារ" ថា ជាផ្នែកមួយនៃគោលនយោបាយអភិវឌ្ឍន៍ជនបទ របស់រដ្ឋាភិបាល<sup>១១</sup> ។ ឆ្នាំក្រោយមកមន្ត្រីបានប្រកាសពីការបង្កើតចំការ កៅស៊ូថ្មី ។ តំបន់ដែលបានកំណត់មានទំហំ ៦,២០០ហិកតា ដែលបាន កាត់ចេញពីសម្បទានឈើចំនួនបី - ក្រុមហ៊ុន Colexim Enterprise<sup>១២</sup> (៣,៥៧៧ ហិកតា), ក្រុមហ៊ុន GAT International (២,១៨១ ហិកតា) និងក្រុមហ៊ុន Mieng Ly Heng (៤៤២ ហិកតា) - នៅចំណុចប្រសព្វ របស់ពួកគេក្នុងឃុំទីវង ក្នុងស្រុកសណ្តាន់ ខេត្តកំពង់ធំ ។ តំបន់នេះ ស្ថិតនៅចំណោលព្រៃឡង់ - ជាព្រៃឈើបែតងទំនាបធំជាងគេបំផុត របស់អាស៊ីអាគ្នេយ៍ដីគោក និងជាផ្នែកដ៏សំខាន់មួយនៃកេរ្តិ៍រូបរតក ធម្មជាតិរបស់ប្រទេសកម្ពុជា<sup>១៣</sup> ។



ឌី ចូច (ឆ្វេង) និង សេង តាង ភរិយារបស់គាត់ (ឆ្វេងកណ្តាល) ថតជាមួយ ហ៊ុន ម៉ាណា កូនស្រីរបស់ ហ៊ុន សែន និង ម៉ុង កុម្មៈ ស្វាមីរបស់គាត់ ដែលជាកូនប្រុសរបស់ឧត្តមសេនីយ៍ ម៉ុង សំផន នៃកងយោធពលខេមរភូមិន្ទ

ដោយបានចុះហត្ថលេខាលើអនុក្រឹត្យបង្កើតការកៅស៊ូទីវីង ក្នុងខែ សីហា ឆ្នាំ ២០០១ ហ៊ុន សែន បានសម្តែងគម្រោងនេះដោយ ផ្ទាល់នៅខែដូចគ្នានេះ<sup>១៣៧</sup> ។ ថ្លែងសុន្ទរកថាទៅកាន់ប្រជាជនមូលដ្ឋាន គាត់បានបរិយាយពីទស្សនៈរបស់គាត់ ស្តីពីទីវីងថ្មី :

“ប្រសិនបើអ្នកយកដំរី សម្បទានលើមិនសប្បាយចិត្តទេ ។ ហើយអ្នកមិនដឹងថា ពេលណាពួកគេនឹងកាប់ដើមឈើរបស់អ្នកនោះ ទេ ... អនុសាសន៍ដំបូង គឺថាយើងត្រូវការផ្លាស់ប្តូរប្រជាជននៅទីនេះ ពីការកសិករ និងអ្នកយកដំរីដោយឆ្លុត និងដុត ... ធ្វើឱ្យកន្លែងនេះ ឱ្យទៅជាកន្លែង ... ផ្លាស់ប្តូរពីការប្រមូលដំរី ការយកដំរី .. ពីការយកដំរី ទៅជាការយកកៅស៊ូវិញ” ។

ហ៊ុន សែន បានសរុបដោយការធានាផ្ទាល់ខ្លួនថា :  
“ប្រសិនបើ ហ៊ុន សែន និយាយអ្វី គាត់នឹងធ្វើ ។ ខ្ញុំមិនមក បោកប្រាស់អ្នក ខ្ញុំមិនមកបោកប្រាស់អ្នកនោះទេ ។ ហើយខ្ញុំមិនដឹង ពីវិធីបោកប្រាស់ប្រជាជន ។ ខ្ញុំមិនដឹងពីវិធីបោកប្រាស់ប្រជាជននោះទេ ហ៊ុន សែន មិនដឹងពីវិធីបោកប្រាស់ប្រជាជននោះទេ ។ ហ៊ុន សែន សូមនិយាយដោយស្មោះ ។ នោះ គឺអញ្ចឹង ។<sup>១៣៨</sup> ”

រដ្ឋាភិបាលបានប្រគល់ការគ្រប់គ្រងបរិវេណចំនួន ៦,២០០ ហិកតា ឱ្យទៅក្រុមហ៊ុនចំការកៅស៊ូជប់<sup>១៣៩</sup> ដែលជាក្រុមហ៊ុនរបស់រដ្ឋ ដែល គ្រប់គ្រងចំការកៅស៊ូដ៏ធំក្នុងស្រុកត្បូងឃ្មុំ ខេត្តកំពង់ចាម ។ ដោយ យោងតាមការវិយាល័យស្នងការជាន់ខ្ពស់សិទ្ធិមនុស្សនៃអង្គការ សហប្រជាជាតិបានឱ្យដឹងថា “ចំការកៅស៊ូជប់ មានកំណត់ត្រាអន់ពី ការអនុវត្តតាមសិទ្ធិមនុស្ស និងសិទ្ធិកម្មករ”<sup>១៤០</sup> ។ ក្នុងទីវីង ក្រុមហ៊ុន បានទទួលអំណាចឱ្យធ្វើផលិតកម្មកៅស៊ូ ទ្រង់ទ្រាយឧស្សាហកម្ម លើដី ៤,៣៩៩ហិកតា ដោយ ១,៨៤១ហិកតា អាចទទួលបានសម្រាប់ គ្រួសារក្នុងមូលដ្ឋាន ក្នុងមួយក្បាលដីចំហិកតា ។ មន្ត្រីបានជម្រុញឱ្យ គ្រួសារដាំកៅស៊ូ ហើយអនុក្រឹត្យដែលបានចុះហត្ថលេខាដោយ ហ៊ុន សែន បានចែងថា ជប់ នឹងផ្តល់ឱ្យពួកគេនូវជំនួយបច្ចេកទេស ពីប្រាំមួយឆ្នាំទៅដប់ឆ្នាំ ដែលដើមកៅស៊ូនឹងឈានទៅកាន់ដំណាក់- កាលចាស់<sup>១៣៧</sup> ។



ហ៊ុន សែន ចម្បូលចម្បាយ

### ប្រអប់ ៥ : ការយកដី

ជីវភាពដែលយកចេញពី ឈើទាល និងពូជដើមឈើ ឱ្យត្រូវការ ផ្សេងទៀត គឺជាអនុផលព្រៃឈើ ដែលបានប្រមូលផល និងធ្វើ ពាណិជ្ជកម្មយ៉ាងទូលំទូលាយបំផុតក្នុងប្រទេសកម្ពុជា ហើយជា ប្រភពចំណូលសម្រាប់ប្រជាជនដីពាក់នៅយប់ត្រឹម ១០០,០០០នាក់ នៅក្នុង និងជុំវិញតំបន់ព្រៃឈើ<sup>១៣០</sup> ។ ជីវនេះ ត្រូវបានប្រើប្រាស់ សម្រាប់ភ្លើងបំភ្លឺ បិទទុកកុំឱ្យជ្រាបទឹក និងសម្រាប់ធ្វើថ្នាំលាប ពណ៌ និងថ្នាំលាបឱ្យរលោង<sup>១៣១</sup> ។

ការយកដីពាក់ព័ន្ធនឹងការចោះប្រហោងមួយក្នុងដើម ឈើចាស់ៗ ហើយបន្ទាប់មក ដុតស្មៅ ឬមែកឈើមួយក្តាប់តូចក្នុង ប្រហោងនេះរៀងរាល់ពីរ-បីថ្ងៃ ដើម្បីជួយធ្វើឱ្យមានលំហូរដី ។ រយៈពេលមួយឆ្នាំ អ្នកយកដីប្រមូលបានជីវប្រមាណ ២០,០០០- តោន តាមវិធីនេះទូទាំងប្រទេសកម្ពុជា ។ ភស្តុតាងដែលអាច មានបង្ហាញថា ការយកដីរមិនធ្វើឱ្យប៉ះពាល់ដល់ដើមឈើនោះទេ ដែលអាចបន្ថយការរលាយពេលជាច្រើនទសវត្សរ៍<sup>១៣០</sup> ។

ស្របពេលដែលកសិកម្មជាទម្រង់សកម្មភាពសេដ្ឋកិច្ច ខ្ពស់ជាងគេសម្រាប់ប្រជាជនកម្ពុជានៅជនបទ ភាគច្រើនបំផុត ការយកដីជាច្រើន ក៏ជាប្រភពចំណូលរបស់បន្ទុំដីសំខាន់មួយ ដើម្បីទិញស្រូវក្នុងពេលខ្លះខាតផងដែរ ។ ការស្រាវជ្រាវដែលបាន ធ្វើឡើងក្នុងឆ្នាំ ២០០៤ ក្នុងខេត្តព្រះវិហារ និងខេត្តកំពង់ធំ បានឱ្យដឹងថា គ្រួសារជាច្រើនទាញយកចំណូលរបស់ពួកគេស្ទើរតែ មួយភាគបីពីការយកដី<sup>១៣២</sup> ។

សកម្មភាពរបស់ក្រុមហ៊ុនកាប់ឈើ ផ្តល់ការគម្រោងកំហែង ដោយផ្តល់ដល់ការចិញ្ចឹមជីវិតរបស់អ្នកយកដី<sup>១៣៣</sup> ។ ដើមឈើដែល ប្រជាជននៅជនបទយកដី គឺជាប្រភេទពូជគុណភាពពាណិជ្ជកម្ម ដែលក្រុមហ៊ុនឈើយកសម្រាប់ប្រើប្រាស់ក្នុងផលិតកម្មក្តារបន្ទះ និងឈើស្តើងៗ ។ កំណត់ត្រាពីការប្រមូលផលរបស់សម្បទានិកឈើ ក្នុងអំឡុងពេលរដូវកាប់ឈើលើកចុងក្រោយ (២០០០-២០០១) មុនពេលរដ្ឋាភិបាលបានបញ្ឈប់ប្រតិបត្តិការរបស់ពួកគេបញ្ជាក់ ពីបញ្ហានេះយ៉ាងច្បាស់ ។ ក្រុមហ៊ុនសម្បទានមួយបានបញ្ជាក់ថា ៨០% នៃការប្រមូលផលរបស់ខ្លួន រួមមាន ប្រភេទពូជឈើផលិត ដីសំខាន់ៗជាច្រើន<sup>១៣៤</sup> ។ កំណត់ត្រាប្រមូលផលមួយផ្សេងទៀត បង្ហាញថា៨៩% នៃដើមឈើដែលខ្លួនកាប់ គឺជាប្រភេទពូជនេះ<sup>១៣៥</sup> ។

មាត្រា ១៧ (ឆ) នៃក្រឹត្យច្បាប់ឆ្នាំ ១៩៨៨ ស្តីពីវិធាន អនុវត្តលើព្រៃឈើចែងថា ខុសច្បាប់ក្នុងការកាប់ដើមឈើ ដែល ប្រជាជនកំពុងយកដី ។ ច្បាប់នេះត្រូវបានគ្របដណ្តប់ដោយច្បាប់ ព្រៃឈើឆ្នាំ ២០០២ មាត្រា ២៩ ដែលពង្រីកការការពារនេះទៅជា "ដើមឈើពូជដែលប្រជាជនយកដី" ។ ទោះយ៉ាងណា ក្រុមហ៊ុន កាប់ឈើបានបំពានច្បាប់ទាំងនេះជាទូទៅ ។ អ្នកយកដីដែលកំពុង រស់នៅក្នុង និងជុំវិញសម្បទានកាប់ឈើ ក្នុងខេត្តមណ្ឌលគិរី បានរាយការណ៍ពីការបាត់បង់ដើមឈើរបស់ពួកគេប្រមាណ ២០-៣០% ទៅឱ្យប្រតិបត្តិការប្រមូលផលរបស់ក្រុមហ៊ុន<sup>១៣៦</sup> ។ ផលប៉ះពាល់នៃគម្រោងដាំដើមកៅស៊ូទីវងទៅលើគ្រួសារក្នុង ព្រៃឡង់កាន់តែធ្ងន់ធ្ងរឡើងៗ ។



អ្នកយកដីក្នុងព្រៃឈើព្រៃឡង់ (រូបភាពរបស់ Andrew McDonald)



ឈើទាល - ដើមឈើយកដី

### ប្រអប់ ៦ : ព្រៃឡង់នៅផ្លូវបំបែក

ការកាប់ឈើ ទ្រង់ ទ្រាយខុស្យាហកម្មក្នុងតំបន់ ត្រូពិក ជាធម្មតាមានគោលដៅលើព្រៃឈើទំនាប ជាជាងតំបន់ខ្ពង់រាប ដោយសារតំបន់នេះមានការងាយស្រួលចេញចូល និងនាំមកនូវ បរិមាណឈើខ្ពស់ជាង ។ ផលវិបាករបស់អាស៊ីអាគ្នេយ៍ គឺការបាត់បង់ ឬការបំផ្លិចបំផ្លាញយ៉ាងធ្ងន់ធ្ងរដល់ព្រៃឈើប្រភេទនេះ ។<sup>១១៨</sup>

ទេសភាពព្រៃឡង់ក្នុងភាគខាងជើងប្រទេសកម្ពុជាគឺជាតំបន់ ដែលនៅជិតគ្នាជាប់ផុតទៅនឹងព្រៃឈើបៃតង និងពាក់កណ្តាល បៃតង ដែលនៅមានសល់នៅក្នុងអាស៊ីអាគ្នេយ៍ដីគោក ។ ដោយ មានទីតាំងនៅភាគខាងលិចទន្លេមេគង្គ ព្រៃនេះគ្របដណ្តប់ផ្ទៃដី ប្រមាណជា ៥២៥០ គីឡូម៉ែត្រការ៉េ ។<sup>១១៩</sup>

សារៈសំខាន់របស់ព្រៃឡង់គឺត្រូវបានបង្ហាញក្នុងការសិក្សាជា ច្រើនពីការគ្រប់គ្រងព្រៃឈើក្នុងប្រទេសកម្ពុជា យ៉ាងហោចណាស់ មានក្នុងរបាយការណ៍ក្រុមអធិការកិច្ចរបស់ធនាគារពិភពលោក ឆ្នាំ ២០០៦ និងការត្រួតពិនិត្យវិស័យព្រៃឈើដោយឯករាជ្យ ឆ្នាំ ២០០៤ ។ ព្រៃឡង់ ក៏ត្រូវបានបញ្ចូលក្នុងបញ្ជីតំបន់បណ្តោះ- អាសន្ន ដែលបានស្នើសុំស្រាប់ស្ថានភាពជាភ្នំមរតកពិភពលោក របស់យូណេស្កូផងដែរ ។<sup>១២០</sup> ទោះយ៉ាងណាក៏ដោយ នាពេល បច្ចុប្បន្ននេះ ព្រៃឡង់មិនស្ថិតក្រោមប្រភេទនៃរបបគ្រប់គ្រង ការពារណាមួយឡើយ ។

ការអង្កេតស្រាវជ្រាវដែលបានធ្វើឡើងទៅលើតំបន់ ព្រៃឡង់ បង្ហាញថាភ្នំមរតកធម្មជាតិផ្សេងៗនិងពិសេសមួយនេះ កំពុងស្ថិតក្នុងការប្រថុយគ្រោះថ្នាក់ និងត្រូវការការថែរក្សា ។ ការស្រាវជ្រាវឆ្នាំ ២០០៤ បានរកឃើញប្រភេទព្រៃឈើផ្សេងៗ ប្រាំពីរ ដែលរួមមានព្រៃឈើបៃតងដែលរីកលូតលាស់លើកង់បូង ដោយកម្រ និងព្រៃឈើវាលភក់បៃតង ។<sup>១២១</sup> ព្រៃឡង់ ក៏ជាកន្លែង រស់នៅរបស់ប្រភេទពូជសត្វព្រៃកម្រ ដូចជា ដំរី គោព្រៃ (gaur) គោព្រៃ (banteng) ខ្លា និងខ្លាឃ្មុំខ្មៅអាស៊ី ។<sup>១២២</sup>

ព្រៃឡង់មានសារៈសំខាន់ខ្លាំងណាស់ដល់ការរស់នៅរបស់ ប្រជាជនប្រមាណ ២៥៦,០០០នាក់ ដែលកំពុងរស់នៅក្នុង ៣៤០ភូមិ ក្នុង និងជុំវិញព្រៃឈើ ។ សម្រាប់សហគមន៍ទាំងនេះ ព្រៃឈើផ្តល់ឱ្យ ការចិញ្ចឹមជីវិតមិនត្រឹមតែតាមរយៈការយកដំបូណ្តោះទេ ថែមទាំង តាមរយៈការផ្តល់ជាសម្ភារៈសំណង់ ឱសថ និងអាហារផងដែរ ។<sup>១២៣</sup> ព្រៃឈើក៏ដើរតួនាទីយ៉ាងសំខាន់ផងដែរក្នុងផ្នែកវប្បធម៌ ដោយសារ មានដំបូក និងដើមឈើដែលមានព្រលឹងជាច្រើន ដែលមាន សារៈសំខាន់ ជាពិសេសសម្រាប់ក្រុមជនជាតិភាគតិច ដូចជា គួយ ជាដើម ។ ជាងនេះទៅទៀត ព្រៃឈើដូចជាព្រៃឡង់ ផ្តល់ឱ្យនូវ ការជួយគ្រប់គ្រងការបែងចែកទឹកដីសំខាន់ដល់ប្រជាជនបទរបស់ ប្រទេសកម្ពុជាទាំងមូលគួរឱ្យកត់សំគាល់ គឺតាមរយៈការគ្រប់គ្រង លំហូរទឹករបស់ព្រៃឈើទៅឱ្យតំបន់កសិកម្ម ។<sup>១២៤</sup>

ព្រៃឡង់ គឺស្ថិតនៅចំកណ្តាលសកម្មភាពសម្បទានឈើក្នុង ទសវត្សរ៍កន្លងមក ។ ទោះបីជាមានការខកខានរបស់សម្បទានិក របស់ប្រទេសកម្ពុជាទាំងអស់ ក្នុងការបំពេញតាមតម្រូវការបង្កើត ផែនការគ្រប់គ្រងព្រៃឈើប្រកបដោយចេរភាព និងការវាយតម្លៃ ផលប៉ះពាល់បរិស្ថាន និងសង្គមបានគ្រប់គ្រាន់ ក៏សម្បទានឈើចំនួន បួន ដែលគ្របដណ្តប់លើព្រៃឡង់ជាច្រើននៅតែបន្តមាន ។<sup>១២៥</sup>

ស្របពេលដែលសម្បទានទាំងនេះ បានអសកម្មភាពដ៏ធំចាប់ ពីការបញ្ឈប់ឆ្នាំ ២០០២ ទៅលើប្រតិបត្តិការរបស់ខ្លួន ការកាប់ឈើ ទ្រង់ទ្រាយខុស្យាហកម្មក្នុងព្រៃឡង់ បានបន្តតាមរយៈចំការកៅស៊ូ ទីរឹង ដែលបានបង្ហាញក្នុងជំពូកនេះ ។ ក្នុងឆ្នាំ ២០០៦ រដ្ឋាភិបាល បានផ្តល់យ៉ាងហោចណាស់សម្បទានដីសេដ្ឋកិច្ចថ្មីមួយក្នុងព្រៃឡង់ ហើយនាពេលបច្ចុប្បន្ននេះ មន្ត្រីកំពុងរៀបចំផែនការ ដើម្បីកែប្រែ ចំការកៅស៊ូរាប់ម៉ឺនហិកតាឱ្យកាន់តែច្រើនជាងនេះទៀត ។<sup>១២៦</sup>



មើលពីប៉ែកខាងកើតព្រៃឈើព្រៃឡង់ទៅកាន់ទន្លេមេគង្គ



ស្របពេលដែលផលចំណេញសេដ្ឋកិច្ចរយៈពេលខ្លីនៃការកាប់ លើកាន់តែច្រើននៅព្រៃឡង់ ស្ថិតក្នុងភាពគ្មានការសង្ស័យក្នុងការ ទាក់ទាញមន្ត្រីកម្ពុជា ចំណាយផ្នែកជីវចម្រុះ ការចិញ្ចឹមជីវិត និងការ គ្រប់គ្រងជម្រាលទឹកនិងមានធនធាន<sup>១២៧</sup> ។ ជាងនេះទៅទៀតការបញ្ចូល ការវាយតម្លៃយ៉ាងហ្មត់ចត់លើសេដ្ឋកិច្ចនៃការផ្លាស់ប្តូរបរិយាកាសនា ពេលថ្មីៗនេះ ដែលការព្យាយាមយ៉ាងខ្លាំង ដើម្បីដោះស្រាយការផ្លាស់ ប្តូរបរិយាកាស ត្រូវតែបញ្ចូលការទប់ស្កាត់ការបំផ្លិចបំផ្លាញព្រៃធម្មជាតិ ដែលមានស្រាប់ សង្កត់ធ្ងន់ទៅលើករណីបញ្ចុះបញ្ចូលដែលមានរួចហើយ ឱ្យមានវិធានការណ៍អន្តរជាតិរួមគ្នាដើម្បីថែរក្សាព្រៃឡង់និងទេសភាព ព្រៃឈើដែលនៅសេសសល់ផ្សេងទៀតរបស់ប្រទេសកម្ពុជា<sup>១២៨</sup> ។

ដំណើរការនេះ ត្រូវបានធ្វើឡើងយ៉ាងរហ័សតាមរយៈការអង្កេត ស្រាវជ្រាវដោយមន្ទីរកសិកម្ម រុក្ខាប្រមាញ់ និងនេសាទ ខេត្តកំពង់ធំ ក្នុងខែ វិច្ឆិកា ឆ្នាំ ២០០០ ។ ក្រុមការងារអង្កេតស្រាវជ្រាវនេះ បានចាត់ ថ្នាក់តំបន់ទីរីង ជាដីដែលមានចំនួនព្រៃឈើមានតម្លៃតិចតួចប៉ុណ្ណោះ នៅពេលដែលតាមការពិតភាគច្រើននៃផ្ទៃដី ៦,២០០ហិកតា ត្រូវបាន គ្របដណ្តប់ដោយព្រៃឈើ<sup>១២៨</sup> ។

រដ្ឋាភិបាលបានបង្កើតចំការ មិនដូចជាសម្បទានដីសេដ្ឋកិច្ច ដែលបានផ្តល់ឱ្យក្រុមហ៊ុនឯកជននោះទេ តែជាគម្រោងអភិវឌ្ឍន៍ ដឹកនាំដោយរដ្ឋដែលចែងដោយអនុក្រឹត្យ ។ អនុក្រឹត្យ គឺជា ឧបករណ៍ច្បាប់ចងក្រាប ដែលចុះហត្ថលេខាដោយនាយករដ្ឋមន្ត្រី តែមិនមែនជាកម្មវត្ថុ អនុម័តដោយរដ្ឋសភាជាតិរបស់ប្រទេស កម្ពុជានោះទេ ។ អនុក្រឹត្យស្តីពីការប្រើប្រាស់ផ្ទៃដីរដ្ឋជាក់លាក់ មានលក្ខណៈមិនធម្មតាឡើយ ទោះបីជាមិនធ្លាប់មានពីមុនមក ក៏ដោយ ។ ការចេញអនុក្រឹត្យមួយផ្តោតជាពិសេសទៅលើទីរីង បានបង្ហាញពីសារៈសំខាន់ ដែលនាយករដ្ឋមន្ត្រី និងមន្ត្រីជាន់ខ្ពស់ ផ្សេងទៀត ដែលពាក់ព័ន្ធនឹងគម្រោងនេះ ។

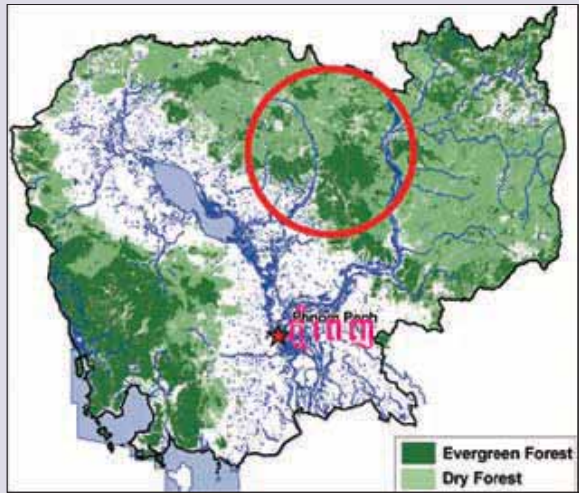

ទីតាំងព្រៃឡង់ ប្រទេសកម្ពុជា

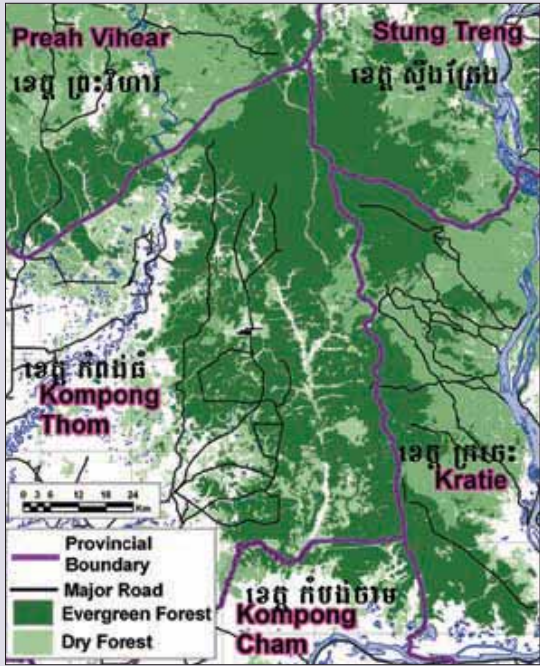

ព្រៃឡង់ ប្រទេសកម្ពុជា



វាលព្រៃបែតឯកម្រក្នុងព្រៃឡង់

៣.២ “អត្ថប្រយោជន៍នៃការផ្លាស់ប្តូរ”

ចាន់ សារុន រដ្ឋមន្ត្រីក្រសួងកសិកម្ម រុក្ខាប្រមាញ់ និងនេសាទ ថ្លែងសុំនូវកថាសភាពជាតិ ឆ្នាំ២០០២ ថា “ប្រសិនបើតំបន់នេះ ទើងអាចចូលរួមក្នុងសេដ្ឋកិច្ចជាតិ ហើយទោះយ៉ាងណា ព្រៃឈើគង់តែនឹងបាត់បង់ ហេតុអ្វីបានយើងត្រូវទុក ? យើងត្រូវផ្លាស់ប្តូរជាបន្ទាន់ទៅកាន់ការប្រើប្រាស់នេះ កៅស៊ូ ដែលមានប្រសិទ្ធិភាពសេដ្ឋកិច្ចខ្ពស់ ។ នេះ គឺជាអត្ថប្រយោជន៍នៃការផ្លាស់ប្តូរ” ។

មកទល់ថ្ងៃនេះ ទីរងមិនទាន់បង្កើតបានកៅស៊ូណាមួយនៅឡើយទេ ទោះយ៉ាងណាក៏ដោយ ទីរងបាននាំប្រយោជន៍លើជាច្រើនតាមរយៈការកាប់ឈូសសំអាតព្រៃឈើរាប់ពាន់ហិកតា ។ រលកដំបូងនៃការកាប់ឈើក្នុងខែក្រោយៗបន្ទាប់ពីការសម្តោចចំការ ត្រូវបានធ្វើឡើងដោយសម្បទានិកក្រុមហ៊ុន GAT ក្រុមហ៊ុន Colexim និងក្រុមហ៊ុន Mieng Ly Heng ។ ដូចដែលបានបង្ហាញរួចមកហើយសេង តាង និង ឌី ចូច មានទំនាក់ទំនងយ៉ាងជិតស្និទ្ធជាមួយក្រុមហ៊ុន Mieng Ly Heng ដែលអាចពង្រីកទៅជាកម្មសិទ្ធិពិតប្រាកដមួយ ។ ដោយការអនុវត្តដែលគ្មាននរណាគ្រប់គ្រងលើច្បាប់ ក្រុមហ៊ុនទាំងបីបានកាប់រំលំដើមច្រើនជាច្រើនពាន់ដើមដែលជាប់គ្រួសារក្នុងមូលដ្ឋាន<sup>១៤១</sup> ។

ក្នុងខែ ឧសភា ឆ្នាំ ២០០២ រដ្ឋាភិបាលបានដាក់ឱ្យដូចដើមវិញនូវការបញ្ឈប់ការដឹកជញ្ជូនឈើ ។ ខែក្រោយមករដ្ឋាភិបាលបានលុបចោលសម្បទានលើពីរ ដែលធ្វើឡើងដោយក្រុមហ៊ុន GAT International ។ ចាប់ពីពេលនេះទៅ ឌី ចូច, សេង តាង និង ឃុន ថុង បានទទួលខុសត្រូវតែងតែការកាប់ឈើក្នុងទីរង ។ នៅអំឡុងពេលដូចគ្នានេះ ពួកគេចាប់ផ្តើមធ្វើការដោយស្ថិតក្រោមឈ្មោះ ក្រុមហ៊ុន Seng Keang Import Export Company<sup>១៤២</sup> ។

ក្នុងខែ តុលា ឆ្នាំ២០០២ ក្រសួងកសិកម្ម រុក្ខាប្រមាញ់ និងនេសាទរបស់ ចាន់ សារុន បានចេញលិខិតមួយប្រគល់ “ការអនុញ្ញាតជាគោលការណ៍ឱ្យប្រមូលឈើគ្រប់ប្រភេទទាំងអស់ក្នុងចំការកៅស៊ូទីរង

ខេត្តកំពង់ធំ” ឱ្យក្រុមហ៊ុន Seng Keang Import Export Co., Ltd.<sup>១៤៣</sup> ។ តាមចំណេះដឹងប្រសើរបំផុតរបស់ Global Witness សេចក្តីសម្រេចរបស់ក្រសួងមិនបានអនុវត្តតាមដំណើរការដេញថ្លៃជាចំហ និងមិនបានប្រកាសជាសាធារណៈនោះទេ ។ ការខ្វះខាតឥទ្ធិពលនេះ ផ្តល់ឱ្យនូវការរារាំងបន្តគិតតួចប៉ុណ្ណោះឱ្យវិស័យសាធារណៈកម្ពុជា ដែលដឹងរួចជាស្រេចហើយថា ក្រសួងកសិកម្ម រុក្ខាប្រមាញ់ និងនេសាទ ថាមានអំពើពុករលួយយ៉ាងខ្លាំង<sup>១៤៤</sup> ។ ក្នុងលិខិតមួយទៅកាន់ឧបនាយករដ្ឋមន្ត្រីសុខ អាន ក្នុងខែ មីនា ឆ្នាំ ២០០៦ ចាន់ សារុន បានពន្យល់ពីសេចក្តីសម្រេចរបស់គាត់ក្នុងប្រការដូចខាងក្រោមនេះ :

“ព្រៃឈើត្រូវបានកាប់ប្រទេសកម្ពុជា តែងតែមានប្រភេទដើមឈើផ្សេងៗ : ឈើប្រណិត ឈើកម្រិតលេខមួយ ឈើកម្រិតលេខពីរ ឈើកម្រិតលេខបី និងប្រភេទឈើផ្សេងទៀត ។ នៅពេលដែលមានការលូសសំអាតព្រៃឈើ ជាការសំខាន់ប្រមូលដើមឈើទាំងនេះសម្រាប់វាស់វែង បង់ពន្ធ និងប្រើប្រាស់ធនធានឈើក្រៅពីការដុតដែលបណ្តាលឱ្យបាត់បង់ថវិកាជាតិ និងប៉ះពាល់បរិស្ថានធម្មជាតិ” ។

ការបាត់បង់ ចាន់ សារុន ដើម្បីចៀសវាងការចំណាយលើរបស់ទីរងឥតប្រយោជន៍ គឺអាចនិយាយបានយ៉ាងល្អ តែកើតឡើងប្លែកពីការជជែកជែកកែតម្រូវដែលគាត់ធ្វើនៅកន្លែងផ្សេងទៀត នូវលិខិតតែមួយថា “មុនពេលចេញអនុក្រឹត្យបង្កើតចំការកៅស៊ូទីរង យើងបានបង្កើតគណៈកម្មការដើម្បីធ្វើការស្រាវជ្រាវជាមុនរួចជាស្រេចលទ្ធផលពីការសិក្សានេះបានបង្ហាញថា មានចំនួនឈើមានតម្លៃតិចតួចប៉ុណ្ណោះក្នុងតំបន់នេះ ។<sup>១៤៥</sup>”

សេចក្តីថ្លែងការណ៍របស់រដ្ឋមន្ត្រីចំពោះទីរង គឺមានការផ្ទុយខ្លាំងបំផុត ដែលធ្វើឱ្យយល់ខុសដោយចេតនាអាក្រក់បំផុត ។ នៅខែ តុលា ឆ្នាំ ២០០២ ឌី ចូច, សេង តាង និង ឃុន ថុង មានកំណត់ត្រាតាមដានពីការបំពានកាលពីប៉ុន្មានឆ្នាំមុន ។ សេចក្តីសម្រេចរបស់ ចាន់ សារុន ផ្តល់ឱ្យអ្នកទាំងបីនូវលិខិតអនុញ្ញាតផ្តល់ការរារាំងបន្តការកាប់ឈើខុសច្បាប់របស់ពួកគេ ធ្វើឱ្យគាត់បំពានលើមាត្រា ១០០ នៃច្បាប់ព្រៃឈើ



អ្នកកាប់ឈើមកពីក្រុមហ៊ុន GAT International បង្កើតរលកឈូសសំអាតព្រៃឈើដំបូងក្នុងទីរង

របស់ប្រទេសកម្ពុជា ដែលចែងថា “សកម្មភាពណាមួយ ដែលអនុវត្តដោយមន្ត្រីអាជ្ញាធរមូលដ្ឋាន នាយប៉ូលីស កងយោធពលខេមរភូមិន្ទ ឬអាជ្ញាធរផ្សេងទៀត ដែលអនុញ្ញាតដោយផ្ទាល់ ឬដោយប្រយោលឱ្យមានការធ្វើអាជីវកម្មព្រៃឈើ ឬសកម្មភាពផ្សេងទៀតផ្ទុយនឹង ខ ចែងនៃច្បាប់នេះ ... នឹងត្រូវជាប់ពន្ធនាគារពីមួយទៅប្រាំឆ្នាំ និងពិន័យដប់លានរៀល ទៅមួយរយលានរៀល [US\$២,៥០០ ទៅ US\$២៥,០០០]” ។ សកម្មភាពរបស់រដ្ឋមន្ត្រី ក៏មានតម្លៃដូចគ្នាដូចកំណត់ដោយក្រុមប្រព្រឹត្តិការណ៍អ៊ុនតាក់ (អាជ្ញាធរបណ្តោះអាសន្នអង្គការសហប្រជាជាតិប្រចាំប្រទេសកម្ពុជា) ផងដែរ ។ មកទល់ថ្ងៃនេះ អាជ្ញាធរយុត្តិធម៌របស់ប្រទេសកម្ពុជា មិនបានស៊ើបអង្កេតសកម្មភាពរបស់រដ្ឋមន្ត្រីចំពោះទីរងនោះទេ



សេង កុកហាំង តំណាងក្រុមហ៊ុនរបស់ សេង តាង ក្នុងទីរង និងអ្នកយាមរបស់ក្រុមហ៊ុន

ទោះយ៉ាងណាក៏ដោយ Global Witness ជឿជាក់ថាមានមូលដ្ឋានបញ្ជុះបញ្ជូលឱ្យធ្វើដូច្នោះ ។

សរុបមកពេលដែលសម្បទានិកលើរបស់ប្រទេសកម្ពុជាប្រឈមមុខនឹងរយៈពេលសម្លៀកដោយបង្ខំ ដែលឥឡូវនេះមានរយៈពេលជាងប្រាំឆ្នាំមកហើយនោះ ឌី ចូច, សេង តាង និង ហ៊ុន ថុង បានធានាក្នុងការទទួលបានភ្នាក់ងារនូវរោងចក្រកែច្នៃឈើធំបំផុតមួយក្នុងចំណោមរោងចក្រជាច្រើនរបស់ប្រទេស ហើយនិងជាប្រភពថ្លៃមួយដែលផ្គត់ផ្គង់រោងចក្រផងដែរ ។

៣.៣ ការលាងឈើកខ្វក់

សេង តាង, ឌី ចូច និង ហ៊ុន ថុង បានតែងតាំងអ្នកតំណាងរបស់ពួកគេក្នុងទីរង គឺ សេង កុកហាំង ប្អូនប្រុសរបស់ សេង តាង ដែលជាមន្ត្រីម្នាក់ក្នុងកងពលតូលលេខ ៧០ របស់កងយោធពលខេមរភូមិន្ទដ៏មានឥទ្ធិពល<sup>១៦</sup> ។

សេងកុកហាំងត្រូវបានស្គាល់ថាជា "តាកៅប្រាំ" ឬលោក៩៥-៩៥ គឺជាលេខរបស់គាត់ក្នុងលំដាប់លេខវិទ្យុទាក់ទង ដែលប្រើប្រាស់ដោយកូនចៅរបស់គាត់ ។ សេង កុកហាំង ពីមុនធ្លាប់ធ្វើការឱ្យក្រុមហ៊ុន Mieng Ly Heng ហើយបានធ្វើការផ្លាស់ប្តូរដោយគ្មានកំហុសពីការកាប់ឈើបែបការគ្រប់គ្រងសម្បទានព្រៃឈើ ទៅជាការកាប់ឈើបែបការអភិវឌ្ឍន៍ចំការវិញ<sup>១៧</sup> ។

ដោយមានកាតព្វកិច្ចផ្គត់ផ្គង់ដល់រោងចក្រក្រុមហ៊ុន Kingwood សេង កុកហាំង បានបង្ហាញខ្លួនគាត់យ៉ាងឆាប់រហ័ស ដោយមិនត្រូវបានរារាំងដោយបរិវេណតំបន់ទីរង ដែលមានកម្រិតក្រីក្រនោះឡើយ<sup>១៨</sup> ។ ក្នុងអំឡុងពេលស៊ើបអង្កេតដល់កន្លែងក្នុងខែកញ្ញានិងតុលាឆ្នាំ២០០៣ Global Witness បានរកឃើញអ្នកកាប់ឈើកំពុងកាប់ប្រហែលជាងកន្លះគីឡូម៉ែត្រខាងក្រៅព្រំប្រទល់ចំការ ។ ដោយបិរយាយពីការពង្រីកប្រតិបត្តិការចំការខុសច្បាប់នេះ អ្នកតំណាងប្រចាំការរបស់ក្រុមហ៊ុន



ឈើដែលបានចាត់ប្រភេទថា "អុស" ក្នុងទីរង ឆ្នាំ ២០០២

ចំការកៅស៊ូដប់ បានរៀបរាប់ថា "ខ្ញុំមិនដឹង ... ម៉្យាងវិញទៀត ខ្ញុំមិន ត្រូវបានឱ្យដឹងការងារច្រើនណាស់ណានោះទេ"<sup>១៤៥</sup> ។

ការកាប់ឈើនៅក្នុងព្រំប្រទល់ចំការរបស់ សេង កុកហាំង ពាក់ព័ន្ធនឹងការដកចេញគ្របព្រៃឈើទាំងអស់ ។ ទោះយ៉ាងណាក៏ដោយ ការកាប់ឈើនៅក្រៅបរិវេណ ផ្ដោតទៅលើចំនួនមុខចូល សមរម្យបំផុតសម្រាប់រោងចក្រក្រុមហ៊ុន Kingwood : ឈើទាល (ឈើយកដំរី) ផ្លូវក្រ និងប្រភេទពូជកម្រិតពាណិជ្ជកម្ម ផ្សេងទៀត ។ ដោយបានកាប់រំលំដើមឈើក្រុមរបស់ សេង កុកហាំង បន្ទាប់មកបានយកឈើចូលក្នុងព្រំប្រទល់ចំការ ដែលពួកគេអាច បង្ហាញថា ជាផលិតផលរបស់ដំណើរការផ្ទេរដីដែលបានទទួលការ អនុញ្ញាត<sup>១៤៦</sup> ។ រូបមន្តរបស់ទីរឹង-ការលូសសំអាត-កាប់រំលំព្រៃឈើ មានតម្លៃ ដែលបានយល់ព្រមស្របច្បាប់ - ផ្តល់ឱ្យនូវទំហំសម្រាប់ការ លាងឈើកាប់ខុសច្បាប់ដោយមិនកំណត់ ។

៣.៤ ការប្រមូលអុស

ជាមួយគម្រោងដាំដើមកៅស៊ូដែលផ្តល់ការគាំទ្រនយោបាយពី កម្រិតខ្ពស់បំផុត ក្រុមកាប់ឈើអាចលូតដោយខុសច្បាប់នូវដើមឈើ ដើមឈើរបស់អ្នកភូមិដែលនៅខាងក្រៅព្រំប្រទល់ចំការដោយគ្មាន ទោសព័រ ។ ទោះយ៉ាងណាក៏ដោយ ក្នុងបរិបទនៃការបញ្ឈប់ការដឹក ឈើថ្នាក់ជាតិ ក្រុមនេះបានប្រើប្រាស់វិធីសាស្ត្រប្រយ័ត្នប្រយោជន៍កាន់តែ ខ្លាំងឡើងចំពោះការយកឈើទៅកាន់រោងចក្រក្រុមហ៊ុន Kingwood ។ ការស៊ើបអង្កេតដោយបុគ្គលិក Global Witness ក្នុងខែ មករា ឆ្នាំ ២០០៣ បានបង្ហាញថា ការផ្គត់ផ្គង់ឈើរបស់រោងចក្រមកពីទីរឹងតែ

ក្រោយពីមេឃងងឹតប៉ុណ្ណោះ ជាមធ្យមពី៦-៧ឡានក្នុងមួយយប់<sup>១៤៧</sup> ។ ស្របពេលនេះ ក៏សូមអរគុណដល់លិខិតអនុញ្ញាតបន្ត ដែលផ្តល់ដោយ រដ្ឋបាលព្រៃឈើ ការដឹកកំណត់ឈើប្រវែងពីរម៉ែត្រចំនួន៦០ម<sup>១៤៨</sup> ដោយ ក្លែងលក្ខណៈខាងក្រៅថាជា "អុស"<sup>១៤៩</sup> ។ ក្នុងការបង្ហាញរបស់ការិយាល័យ ស្នងការជាន់ខ្ពស់សិទ្ធិមនុស្សនៃអង្គការសហប្រជាជាតិបានឱ្យដឹងថា :

"អ្នកតំណាងពិសេសឱ្យអ្នកតំណាងពិសេសសិទ្ធិមនុស្សរបស់ អគ្គលេខាធិការអង្គការសហប្រជាជាតិក្នុងប្រទេសកម្ពុជា Peter Leuprecht បានទៅកាន់ឃុំទីរឹង ក្នុងខែ កក្កដា ឆ្នាំ ២០០៣... នៅពេល ជួបជាមួយមន្ត្រីរដ្ឋបាលព្រៃឈើក្នុងមូលដ្ឋាន គាត់បានធ្វើសាក្សីដោយ ផ្ទាល់ខ្លួនពីការដឹកជញ្ជូនដើមឈើៗប្រាំឡាន ដែលរួមមានទាំងឈើ យកដំរីផងដែរ ។ នៅពេលដែលគាត់បានសួរពីបញ្ហានេះ គាត់ត្រូវបាន បង្ហាញនូវលិខិតអនុញ្ញាតដឹកអុស ។"<sup>១៥០</sup>

លិខិតអនុញ្ញាតដឹកអុស បានផ្តល់ឱ្យមិនត្រឹមតែលេសដឹកឈើជា ឯកសារប៉ុណ្ណោះទេ ថែមទាំងសមត្ថភាពសម្រាប់ការលូតលាងផងដែរ ។ ស្របពេលដែលអត្រាសួយសារសម្រាប់ ឈើទាល កម្រិតលេខពីរ និង ឈើផ្លូវក្រ ដែលបានដឹកចេញពីទីរឹងមានចំនួន US\$៥៤ ក្នុងមួយម៉ែត្រ គូប អត្រាសម្រាប់អុសគឺត្រឹមតែ US\$ ១ ប៉ុណ្ណោះ ។ ដោយផ្អែកតាម ដំណើររឿងពីបុគ្គលិកក្នុងខេត្តកំពង់ធំ និងការស៊ើបអង្កេតរបស់ Global- Witness លើឡានដែលទៅដល់រោងចក្រក្រុមហ៊ុន Kingwood ក្នុង ឆ្នាំ២០០៣បង្ហាញថាក្រុមហ៊ុន Seng Keang Company បានដឹកជញ្ជូន ឈើកម្រិតលេខពីរតិចបំផុត ២០,០០០ម<sup>១៥១</sup> ចេញពីទីរឹងក្នុងឆ្នាំនោះតែ មួយឆ្នាំគត់<sup>១៥២</sup> ។ នេះបង្ហាញថាក្នុងឆ្នាំ២០០៣ ក្រុមហ៊ុនគួរតែបានផ្តល់ឱ្យ យ៉ាងហោចណាស់ សួយសារចំនួន US\$១,០០០,០០០ ដល់រតនាគារ



ការកែច្នៃដើមឈើជា "អុស"



អុសកំពុងដឹកចេញ

ប្រទេសកម្ពុជា ។ ទោះយ៉ាងណាក៏ដោយ ក្នុងឆ្នាំ ២០០៦ ចាន់ សារុន បានបញ្ជាក់ថា ក្នុងរយៈពេលបីឆ្នាំនេះ ក្រុមហ៊ុន Seng Keang Company បានបង់ឱ្យរដ្ឋាភិបាលនូវសូយសារលើសរុបតិចជាង US\$៦០,០០០ ។ ចម្ងល់ពីពន្ធចំនួនប៉ុន្មានដែលក្រុមហ៊ុននេះ គួរតែ បានបង់ ត្រូវបានពិនិត្យកាន់តែលំអិតក្នុងផ្នែក ៤.៦<sup>១៤៥</sup> ។

ដោយផ្តល់យោបល់ទៅលើការកាប់ឈើជុំវិញទីរងក្នុងខែ កញ្ញា ឆ្នាំ ២០០៣ មន្ត្រីម្នាក់នៅក្នុងមន្ទីររុក្ខាប្រមាញ់ខេត្តកំពង់ធំបានបញ្ជាក់ ថា "ក្រសួងកសិកម្មបានផ្តល់អាជ្ញាប័ណ្ណឱ្យអ្នកស្រី សេង តាង ប្រមូល កំណត់លើសម្រាប់ធ្វើអុសតាំងពីចុង ឆ្នាំ២០០២ មកម៉្លេះ"<sup>១៤៦</sup> ។ ស្រប ពេលនេះដែរ ទី សុគន្ធប្រធានរដ្ឋបាលព្រៃឈើដែលជាកូនប្រសាររបស់ ហុន ថុង បានប្រកាសថា "គ្មានការដឹកឈើទៀតទេ ។ ប្រជាជនមួយ ចំនួនប្រើប្រាស់ឈើជាអុស ។ ប្រសិនបើមានកំណត់លើនៅខាងក្រៅ ចំការ យើងនឹងចាត់វិធានការណ៍បំបាត់ ។ គ្មានការធ្វើអាជីវកម្មឈើ ទៀតទេ ។ អាចមានការឈូសឆាយអាចសម្រាប់ធ្វើស្រែ ។" គាត់បាន បដិសេធថាធ្លាប់ស្គាល់ សេង តាង និង ឌី ចូច<sup>១៤៧</sup> ។

ដោយសរសេរលិខិតមួយទៅកាន់ក្រុមការងារគ្រប់គ្រងធនធាន ធម្មជាតិ ដែលជាម្ចាស់ជំនួយអន្តរជាតិនៅក្នុងខែតែមួយនេះ ចាន់ សារុន ជាប្អូនថ្លៃរបស់ ហុន ថុង បានអះអាងថា "មកទល់ថ្ងៃនេះ ចំពោះការដឹក ជញ្ជូនឈើដែលបាននិយាយ ក្រសួងកសិកម្ម រុក្ខាប្រមាញ់ និងនេសាទ បន្តអនុវត្តការបញ្ឈប់ប្រមាញ់ធ្វើអាជីវកម្ម និងការដឹកជញ្ជូនឈើឱ្យ មានប្រសិទ្ធភាព"<sup>១៤៨</sup> ។ បុគ្គលិករបស់ សេង តាង បានជូនដំណឹងដល់ ដៃគូអាជីវកម្មក្នុងឆ្នាំ ២០០៤ ថា ក្រុមនេះកំពុងបន្តទទួលបានលិខិត អនុញ្ញាតដឹកអុសពីរដ្ឋបាលព្រៃឈើ<sup>៤៨</sup> ។

៣.៥ អត្ថប្រយោជន៍បន្ថែមទៀត

ក្នុងខែ កញ្ញា ឆ្នាំ២០០៤ ប៉ុន្មានសប្តាហ៍បន្ទាប់ពីការបង្កើតរដ្ឋាភិបាល ដឹកនាំដោយគណបក្សប្រជាជនថ្មីមួយ ហើយនិងការតែងតាំងជាថ្មីរបស់ គាត់ជារដ្ឋមន្ត្រីក្រសួងកសិកម្ម រុក្ខាប្រមាញ់ និងនេសាទ ចាន់ សារុន បានចេញប្រកាសមួយផ្តល់សិទ្ធិឱ្យក្រុមហ៊ុន Seng Keang Company បង្កើតរោងចក្រនៅក្នុងភូមិខែសំកុងទម្រង់សម្រាប់ធ្វើរោងចក្រឈើ និង ក្តារបន្ត<sup>១៤៩</sup> ។ ប្រកាសនេះផ្ទុយនឹងអនុក្រឹត្យឆ្នាំ១៩៩៩ស្តីពីវិធានការណ៍ រឹតបន្តឹងវិស័យវិនិយោគ ដែលហាមប្រាមការវិនិយោគបន្ថែមក្នុងការ កែច្នៃឈើមូល<sup>១៥០</sup> ។ ប្រកាសក៏បានបំពានផងដែរទៅលើច្បាប់ព្រៃឈើ ឆ្នាំ ២០០២ មាត្រា ៣០ ដែលចែងថា គ្មានរោងចក្រកែច្នៃណាមួយ អាច ត្រូវបានបង្កើតឡើងក្នុងម្ខាយប្រាំគីឡូម៉ែត្រពីព្រៃបម្រុងអចិន្ត្រៃយ៍ បានឡើយ ។ ច្បាប់ព្រៃឈើក៏ចែងបន្ថែមថា "ក្រសួងកសិកម្ម រុក្ខា- ប្រមាញ់ និងនេសាទ អាចផ្តល់ឱ្យការលើកលែងចំពោះការហាមប្រាម (ទាំងនេះ) ប្រសិនបើការសិក្សាដោយរដ្ឋបាលព្រៃឈើអាចបង្ហាញថា គុណប្រយោជន៍ពីការលើកលែងនេះនឹងមិនបណ្តាលខូចខាតឬមានផល ប៉ះពាល់ដល់បរិស្ថាន និងសង្គមកម្រិតតូច" ។ ប្រកាសរបស់ ចាន់ សារុន មិនបានធ្វើការសំអាងណាមួយលើការសិក្សាបែបនេះ ហើយមន្ត្រីរដ្ឋបាល ព្រៃឈើដែលមានមូលដ្ឋាននៅទីរង បានជូនដំណឹងដល់ Global Witness ក្នុងឆ្នាំ ២០០៥ ថា គ្មានការសិក្សាណាមួយត្រូវបានធ្វើឡើងឡើយ<sup>១៥១</sup> ។

ការវាយតម្លៃផលប៉ះពាល់បរិស្ថាន និងសង្គម ដែលអាចឃើញជាក់បាន និងច្បាស់ណាស់បង្ហាញពីការកាប់ឈើបំផ្លិចបំផ្លាញ និងខុសច្បាប់ ដោយក្រុមហ៊ុន Seng Keang Company ។ ទោះយ៉ាងណាក៏ដោយ

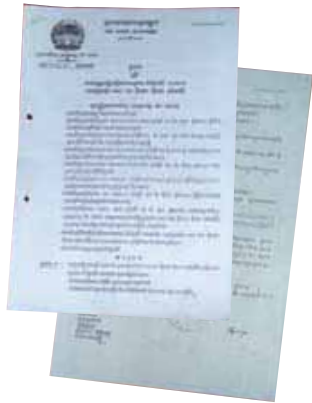

ប្រកាសចុះហត្ថលេខាយោង ចាន់ សារុន អនុញ្ញាតឱ្យក្រុមហ៊ុន Seng Keang Company សាងសង់រោងចក្រកែច្នៃឈើក្នុងភូមិខែសំ

ត្រឹមពាក់កណ្តាលឆ្នាំ២០០៤ ទីរងបានទាក់ទាញចំណាប់ អារម្មណ៍រួចទៅហើយ ចំពោះការបំផ្លាញបរិស្ថាន ការបាត់បង់ចំណូលគ្រួសារ ការបំផ្លិចបំផ្លាញទ្រព្យសម្បត្តិ វប្បធម៌ និងការបំភិតបំភ័យ ដែលកំពុងត្រូវបានធ្វើទៅ លើប្រជាជនរបស់ខ្លួន ។ Global Witness អង្គការ ក្រៅរដ្ឋាភិបាលផ្សេងៗ និង អ្នកកាសែត មិនរាប់បញ្ចូល អ្នកស្រុកក្នុងមូលដ្ឋានខ្លួន ឯងផង បានបង្ហាញដល់ អាជ្ញាធរនូវភស្តុតាងយ៉ាងច្រើនពីអ្វីដែលកំពុងកើតឡើង<sup>១៥២</sup> ។ ដោយ សន្មតថា ចាន់ សារុន កំពុងអនុវត្តតួនាទីក្រសួងរបស់គាត់បានយ៉ាង មានសមត្ថភាពគាត់ប្រាកដជាបានដឹងយ៉ាងពេញលេញពីព័ត៌មាននេះ ។ ក្នុងគ្រប់លទ្ធភាពទាំងអស់ គាត់គ្រាន់តែបានជ្រើសរើសយកបដិសេធ ប៉ុណ្ណោះ ។



រោងចក្រអារឈើរបស់ក្រុមហ៊ុន Seng Keang Company និងរោងចក្រផលិត ឈើបន្តក្នុងភូមិខែសំ ខែ វិច្ឆិកា ឆ្នាំ ២០០៥

ក្នុងឆ្នាំ ២០០៦ រដ្ឋមន្ត្រីបានការពារសេចក្តីសម្រេចចិត្តរបស់គាត់ ក្នុងលក្ខខណ្ឌដូចខាងក្រោមនេះ :

"ការអនុញ្ញាតរបស់យើងឱ្យក្រុមហ៊ុន Seng Keang Company ដើម្បីបង្កើតរោងចក្រអារឈើក្នុងទីរឹង គឺស្របតាមច្បាប់ព្រៃឈើ ដោយសារ (រោងចក្រអារឈើ) មិនស្ថិតនៅក្នុងព្រំដែនព្រៃឈើ ប៉ុន្តែស្ថិតក្នុងកណ្តាលតំបន់អភិវឌ្ឍន៍ចំការកៅស៊ូទីរឹង<sup>១៤៥</sup> ។"

ការសំអាងនេះ មិនអាចធ្វើឡើយ ដោយសារតែតំបន់ចំការ កៅស៊ូ ត្រូវបានចងភ្ជាប់គ្រប់ផ្នែកទាំងអស់ដោយព្រៃឡើង ហើយរោង- ចក្រអារឈើរបស់ក្រុមហ៊ុន Seng Keang Company នៅចម្ងាយមិន ដល់មួយគីឡូម៉ែត្រពីព្រៃ ដែលជាបរិវេណភាគខាងកើតរបស់ចំការ ។

ការអនុញ្ញាតរបស់ ចាន់ សារុន បង្កើតឱ្យមានចម្ងល់បន្ថែមទៀត ពីរបៀបដែលគាត់សម្រុះសម្រួលការអះអាងជម្លោះរបស់គាត់ទៅលើ ទីរឹង និងអ្នកដែលទទួល "គុណប្រយោជន៍ពីការផ្លាស់ប្តូរ" ។ រដ្ឋមន្ត្រី បានបញ្ជាក់ថា មានឈើមានតម្លៃតិចតួចនៅក្នុងទីរឹង ទោះយ៉ាងណា- ក៏ដោយ គាត់បានជ្រើសរើសអនុញ្ញាតឱ្យសាងសង់រោងចក្រឈើអារ និងក្តារបន្ទះ ដែលមានសង្វាក់ផលិតកម្មមិនតិចជាងបួន ។ តើកន្លែងណា ដែលគាត់បានរំពឹងទុកថា ក្រុមហ៊ុន Seng Keang Company នឹង ទទួលបានឈើរបស់ក្រុមហ៊ុន ?

ជាថ្មីម្តងទៀត ចាន់ សារុន ទំនងជាបានបំពានមាត្រា ១០០ នៃ ច្បាប់ព្រៃឈើ ។ ទោះយ៉ាងណាក៏ដោយ ស្របពេលដែលមានភាពខុស ច្បាប់ស្ទើរតែជាក់ច្បាស់យ៉ាងនេះទៅហើយនោះ វិធានការណ៍របស់ រដ្ឋមន្ត្រី គឺកំពុងតែស្របជាមួយវប្បធម៌នយោបាយទាំងស្រុង ដែល ការិយាល័យរដ្ឋត្រូវបានដឹងថា ជាការផ្តល់អាជ្ញាប័ណ្ណ ដើម្បីគេចផុតពី ច្បាប់ ជាជានិច្ចទទួលខុសត្រូវអនុវត្ត ។

នៅត្រីមាសចុងក្រោយនៃឆ្នាំ ២០០៤ ក្រុមហ៊ុន Seng Keang Company បានដំណើរការសាងសង់រោងចក្រ និងរោងចក្រផលិត ក្តារបន្ទះ ដែលបំពាក់ដោយគ្រឿងម៉ាស៊ីនថ្មីនាំចូលពីប្រទេសចិន<sup>១៤៨</sup> ។ ពិធីសម្ពោធរោងចក្រ ត្រូវបានផ្តល់កិត្តិយសដោយមន្ត្រីជាន់ខ្ពស់មក ពីភ្នំពេញ<sup>១៤៩</sup> ។ សេង កុកហាំង ទទួលខុសត្រូវចាត់ចែងរោងចក្រ ហើយនៅចុងឆ្នាំ ២០០៤ ក្រុមហ៊ុនកំពុងដំណើរការកាប់ឈើច្រើន របស់អ្នកភូមិជាច្រើននៅខាងក្រៅព្រំប្រទល់ចំការ<sup>១៥០</sup> ។

៣.៦ ឈើចាស់ៗ និងការបាត់បង់ការរក្សាបម្រុងម្ចាស់ជំនួយ

ក្នុងចុងឆ្នាំ ២០០៤ ប្រតិបត្តិការរបស់ ឌី ចូច, សេង តាង និង យុន ចុង បានទទួលការជម្រុញបន្ថែមទៀត នៅពេលដែលលែងហាម ប្រាមជាបណ្តោះអាសន្នចំពោះការបញ្ឈប់ការដឹកជញ្ជូនឈើ ដែលបាន អនុញ្ញាតឱ្យពួកគេប្រើប្រាស់ឈើ ដែលនៅបន្សល់ក្នុងចំការកៅស៊ូទីរឹង ដោយសម្បទានិកឈើក្រុមហ៊ុន Colexim Enterprise ។ ក្រុមហ៊ុន Colexim Enterprise បានទទួលយកតួនាទីដឹកនាំក្នុងដើមខែ ដើម្បី ធ្វើប្រតិបត្តិការឈូសឆាយអាតក្នុងទីរឹង ហើយដោយយោងតាមកំណត់ ត្រារបស់ខ្លួន "ប្រមូលបាន" ឈើចំនួន ៣,៣៥៥<sup>១៥១</sup> ។ បន្ទាប់ពីមានការ បញ្ជូននូវការបញ្ឈប់ជាបណ្តោះអាសន្នឈើចំនួន ២,៨១២ នៃឈើទាំងនេះ

បន្សល់ទុកនៅក្បែរផ្លូវទៅកាន់ចំការ ។ អធិការកិច្ចរបស់ Global- Witness ទៅលើឈើទាំងនេះបានបង្ហាញថា យ៉ាងហោចណាស់ចំនួន ៥០% មានប្រហោងយកដីរ ដែលអាចប្រាប់ថា ក្រុមហ៊ុនបានកាប់ ដោយខុសច្បាប់<sup>១៥២</sup> ។

ការប្រមូលឈើចាស់ៗ ត្រូវបានបង្កើតឡើងយ៉ាងល្អ ជាការ គ្របបិទបាំងប្រតិបត្តិការកាប់ឈើខុសច្បាប់ក្នុងប្រទេសកម្ពុជា ហើយ ហ៊ុន សែន បានហាមប្រាមការអនុវត្តនេះនៅក្នុងឆ្នាំ ១៩៩៩ ។ ដោយ មិនខ្វល់ ក្រុមហ៊ុន Colexim បានបញ្ចុះបញ្ចូលយ៉ាងយូរសុំការអនុញ្ញាត ដឹកជញ្ជូនឈើចេញពីទីរឹងទៅកាន់រោងចក្ររបស់ខ្លួននៅតាមផ្លូវជាតិ លេខ ៥<sup>១៥៣</sup> ។ ក្នុងឆ្នាំ ២០០៣ ក្រុមហ៊ុនបានដាក់ជូនសំណើផ្លូវការទៅ កាន់រដ្ឋាភិបាល ដោយការជម្រុញដោយស្មោះត្រង់របស់ធនាគារ ពិភពលោក<sup>១៥៤</sup> ។ ស្របពេលជាមួយគ្នានេះដែរ ចាន់ សារុន បានសុំការ គាំទ្រពីក្រុមការងារគ្រប់គ្រងធនធានធម្មជាតិ (WGNRM) នៃម្ចាស់ ជំនួយអន្តរជាតិសម្រាប់ការលើកលែងការបញ្ឈប់ការដឹកជញ្ជូនឈើ ។ WGNRM បានឆ្លើយតបដោយសំបុត្រពីទៅកាន់រដ្ឋមន្ត្រី ដោយបាន និយាយថា :

"ការដឹកជញ្ជូនឈើដែលបានស្នើ មិនអាចកាត់ផ្តាច់ចេញពីប្រភព ដើមនៃឈើឡើយ ។ ការយល់ដឹងរបស់យើងចំពោះការអភិវឌ្ឍន៍ចំការ កៅស៊ូទីរឹង គឺកំពុងមានបញ្ហាខ្លាំងណាស់... សហគមន៍ជាច្រើនត្រូវបាន ផ្តល់ទឹកនៃឆ្នេរ ហើយបាត់បង់ការចិញ្ចឹមជីវិតដែលបានបង្កើតឡើងរបស់ ពួកគេ ... ការព្រួយបារម្ភមួយរបស់យើង គឺថាការដឹកឈើដែលបាន ទទួលការអនុញ្ញាតណាមួយ មិនត្រូវបង្កើតឱ្យមានឱកាសសម្រាប់ដឹកឈើ ដែលបានកាប់ខុសច្បាប់ថ្មី [sic] ឬការដឹកឈើដែលបានកាប់រំលំដោយ ខុសច្បាប់ឡើយ ។ ដោយសារហេតុផលនេះហើយ ដែលក្រុមការងារ បានជម្រុញក្នុងឆ្នាំ ២០០២... ឱ្យមាននូវការបញ្ឈប់ការដឹកឈើ<sup>១៥៥</sup> ។"

"យើងក៏ឃើញមានទិដ្ឋភាពបរិស្ថាន (សំណឹក) ក៏ដូចជាបញ្ហា សង្គមរបស់គម្រោងទីរឹង ដែលភ្ជាប់យ៉ាងជិតស្និទ្ធនៅនឹងគំនិតបង្កើន ការដឹកជញ្ជូនដោយមានការគ្រប់គ្រង និងការលក់ឈើពីតំបន់គម្រោង ផងដែរ ។ ទោះបីជាមានការអះអាងដែលអ្នកបានផ្តល់ឱ្យក៏ដោយ យើងនៅតែមិនអាចយល់ព្រមចំពោះការដឹកឈើទាំងអស់នេះ<sup>១៥៦</sup> ។"

ទោះយ៉ាងណាក៏ដោយ នៅពេលដែល ចាន់ សារុន បានជម្រុញ ឱ្យមានការដឹកឈើបន្តទៀត នៅកិច្ចប្រជុំក្រុមពិគ្រោះផ្តល់យោបល់ ក្នុងខែ ធ្នូ ឆ្នាំ ២០០៤ ម្ចាស់ជំនួយបានសម្រេចចិត្តផ្តល់ការគាំទ្ររបស់ពួក គេលើផែនការរបស់ពួកគេ ។ ក្នុងរយៈពេលចន្លោះនេះ គ្មានអ្វីផ្លាស់ប្តូរ នោះទេ ស្ថិតនៅពីក្រោយការធ្វើឱ្យកាន់តែយ៉ាប់នូវស្ថានភាពក្នុងទីរឹង ដោយសារប្រតិបត្តិការរបស់ក្រុមហ៊ុន Seng Keang Company បានពង្រីក ហើយអ្នកយកដីរកាន់តែច្រើនបានបាត់បង់ដើមឈើរបស់ ពួកគេ ។ ក្នុងខែ មករា ឆ្នាំ ២០០៥ សម្បទានិកចាប់ផ្តើមដឹកឈើយ៉ាង ច្រើន ភាគច្រើននៃឈើទាំងនេះជាដើមច្រោះ ដែលបានកាប់រំលំដោយ ខុសច្បាប់ ។ ការគាំទ្ររបស់ម្ចាស់ជំនួយ បានក្លាយទៅជាកស្តុតាងចម្បង របស់ ចាន់ សារុន ចំពោះការបញ្ឈប់នូវការបញ្ឈប់ការដឹកឈើ<sup>១៥៧</sup> ។

ស្របជាមួយក្រុមហ៊ុន Colexim អ្នកទទួលប្រយោជន៍មួយ ក្នុងចំណោមអ្នកទទួលប្រយោជន៍ជាច្រើន គឺក្រុមហ៊ុន Seng Keang Company ពេលនោះ ការដឹកឈើដែលបានបន្តក្នុងខែ មករាឆ្នាំ២០០៥ បានទិញឈើជាច្រើនពាន់ដើមក្នុងទីរងក្នុងតម្លៃ US\$ ២១៦,៣៩៧<sup>១១៧</sup> ។ ក្រុមនេះបានដំណើរការយកឈើទាំងនេះ ទៅកាន់រោងចក្រក្រុមហ៊ុន Kingwood តាមឡាន មុនពេលផ្ទុកម្តងទៀតទៅក្នុងកប៉ាល់ និងលក់ ទៅឱ្យរោងចក្រអារឈើបន្តទៀតនៅខាងក្រោមទន្លេមេគង្គ<sup>១១៨</sup> ។

តំណាងរបស់ម្ចាស់ជំនួយ ដែលបានបង្ហាញពីការប្រកួត ការដឹកឈើដែលបានស្នើឡើងពីទីរង មិនបានលើកឡើងពីបញ្ហាបន្ថែម ទៀតពីប្រភពឈើ ឬគំនិតអនុញ្ញាតឱ្យក្រុមហ៊ុនដែលមានការសង្ស័យ នេះ ទាញយកប្រយោជន៍ពីសកម្មភាពខុសច្បាប់ទាំងនេះឡើយ ។

ទាំងក្រុមហ៊ុនរបស់ប្រទេសស្វីស SGS ដែលបានគ្រប់គ្រងជាអ្នក ត្រួតពិនិត្យផ្លូវការនូវកិច្ចខិតខំប្រឹងប្រែងដោះស្រាយបទល្មើសព្រៃឈើ បន្ទាប់ពីការដក Global Witness ចេញ ក៏មិនមានចម្ងល់អ្វីដែរ ។ SGS បានជូនដំណឹងដល់ Global Witness ក្នុងខែ កុម្ភៈ ឆ្នាំ ២០០៧ ថា " SGS មិនត្រូវបានស្នើសុំឱ្យស៊ើបអង្កេត ឬផ្តល់ទស្សនៈណាមួយ ពាក់ព័ន្ធនឹងប្រភពដើមនៃឈើទាំងនេះ ដែលត្រូវបានប្រមូលផលបាន យ៉ាងប្រសើរមុនពេលចាប់ផ្តើមចុះកិច្ចសន្យាជាមួយ SGS" ។ SGS ត្រូវបានជូនដំណឹងដោយក្រុមម្ចាស់ជំនួយថា ពួកគេបានសម្រេចឱ្យមាន ការដឹកឈើ ដោយមានលក្ខខណ្ឌថា ត្រូវបានគ្រប់គ្រងព្យាយាម និង ធានាថា គ្មានឈើស្រស់ ឬឈើបន្ថែមទៀត អាចចូលទៅក្នុងចង្វាក់ ផ្គត់ផ្គង់បានឡើយ<sup>១១៩</sup> ។"

### ៤. ការវិភាគប្រតិបត្តិការកាប់ឈើខុសច្បាប់

សូមអរគុណដល់គម្រោងចំការកៅស៊ូជប់ និងលិខិតអនុញ្ញាត ដែលផ្តល់ដោយ ចាន់ សារុន, ឌី ចូច, សេង តាង និង យុន ថុង បានរៀបចំបង្កើតនៅចំកណ្តាលព្រៃឡើង ដែលជាធនធានព្រៃឈើ ដ៏មានតម្លៃបំផុតរបស់ប្រទេសកម្ពុជា ។ មិនទំនងដែលពួកគេអាច ជ្រើសរើសទីតាំងដែលប្រសើរជាងនេះ សម្រាប់សកម្មភាពរបស់ពួកគេ ឡើយ ហើយទីរងបានក្លាយជាមជ្ឈមណ្ឌលប្រតិបត្តិការកាប់ឈើខុស ច្បាប់ដ៏ធំបំផុតយ៉ាងពិតប្រាកដក្នុងប្រទេសកម្ពុជា ។ ផ្នែកនេះរៀបរាប់ ពីលទ្ធផលស៊ើបអង្កេតរបស់ Global Witness ទៅក្នុងសមាសភាព សំខាន់ៗរបស់ប្រតិបត្តិការនេះ ។



ឈើចាស់ៗ : ពីទីរងទៅកាន់រោងចក្រក្រុមហ៊ុន Kingwood និងស្បែងទៀត ខែ កុម្ភៈ ឆ្នាំ ២០០៤



ឈើមួយចំនួន ត្រូវបានផ្ទុកក្នុងទូកនៅរោងចក្រ Kingwood និងត្រូវបានលក់ទៅកាន់រោងចក្រអារឈើនៅខាងក្រោមទន្លេមេគង្គ ដែលរួមមានទាំងរោងចក្រអារឈើរបស់ យុន ថុង តាមច្បាប់ជាតិលេខ ២ ឆមាស (បង្ហាញនៅខាងលើ)

៤.១ សមត្ថភាពកែច្នៃ

ចាប់ពីពេលបង្កើតរោងចក្រក្រុមហ៊ុនក្នុងភូមិខែសីក្នុងឆ្នាំ ២០០៤ ក្រុមហ៊ុនបានកាត់បន្ថយការដឹកជញ្ជូនឈើរបស់ខ្លួនទៅកាន់ក្រុមហ៊ុនរោងចក្រ Kingwood ក្នុងខេត្តកណ្តាល ។ ជំនួសមកវិញក្រុមហ៊ុនបានចាប់ផ្តើមកែច្នៃឈើទៅជាសន្លឹកឈើស្តើងៗនៅតំបន់ជាច្រើនមុនពេលដឹកទៅកាន់រោងចក្រសម្រាប់តម្លើងជាការបន្ថែម<sup>១៥៨</sup> ។ នេះអាចបង្ហាញពីលំអៀងចំពោះជម្រើសជាក់ស្តែងកាន់តែតិចចំពោះការដឹកជញ្ជូនឈើខុសច្បាប់ជាបន្តបន្ទាប់ ដែលផ្តល់ដោយ Global-Witness អង្គការសហប្រជាជាតិ និងអ្នកផ្សេងទៀត ។ ស្របពេលជាមួយគ្នានេះដែរ ក្រុមនេះបានចាប់ផ្តើមសង្កត់ធ្ងន់កាន់តែខ្លាំងទៅលើការកែច្នៃ និងការធ្វើពាណិជ្ជកម្មឈើអារ ។

ពេលដែលរោងចក្រក្រុមហ៊ុននៅខែសី ក្លាយជាមជ្ឈមណ្ឌលសម្រាប់សកម្មភាពកែច្នៃទាំងនេះ ក្រុមនេះក៏បានទាញយកប្រយោជន៍ពីតំបន់

បន្ថែមទៀតក្នុងខេត្តកំពង់ធំ និងកំពង់ចាមផងដែរ ។ ក្នុងខេត្តកំពង់ធំការទាញយកប្រយោជន៍ទាំងនេះ រួមមាន រោងចក្រអារឈើក្បែរកំពង់ថ្មដែលអ្នកស្រុកក្នុងតំបន់នោះអះអាងថា ឌី ចូច បានទិញប្រមាណ US\$១០,០០០ ក្នុងដើមឆ្នាំ ២០០៥<sup>១៦០</sup> ។

ក្រុមហ៊ុនឈើក៏បានទទួលកម្មសិទ្ធិលើរោងចក្រ អែល ដារាដែលនៅក្បែរនោះផងដែរ ។ ប្រជាជនជាច្រើនដែលត្រូវបានសម្ភាសន៍នៅមូលដ្ឋានរបស់ អែល ដារា ក្នុងខែ ឧសភា ឆ្នាំ ២០០៥ បានបង្ហាញថា ឌី ចូច បានគ្រប់គ្រងក្រុមហ៊ុនក្នុងខែ មិនា ឆ្នាំនោះ ។ កម្មកររបស់ អែល ដារា បានប្រាប់ Global Witness ពួកគេកំពុងផលិតការស្តើងៗសម្រាប់ប្រើប្រាស់នៅរោងចក្រក្រុមហ៊ុន Kingwood<sup>១៦១</sup> ។ ការអង្កេតស្រាវជ្រាវតាមអាកាសទៅលើតំបន់នោះ ក្នុងខែ វិច្ឆិកា ឆ្នាំ ២០០៥ និងខែ កញ្ញា ឆ្នាំ ២០០៦ បានបង្ហាញថា រោងចក្រកំពុងបន្តកែច្នៃឈើមូល ទៅជាបន្ទះឈើស្តើងៗ ។



រោងចក្រអារឈើក្បែរកំពង់ថ្ម ដែលត្រូវបានរាយការណ៍ថាបានទិញដោយ ឌី ចូច ខែ វិច្ឆិកា ឆ្នាំ ២០០៥



រោងចក្រការបន្ថែម អែល ដារា ខែ មិនា ឆ្នាំ ២០០៣



ក្នុងខេត្តកំពង់ចាម ក្រុមនេះបានគ្រប់គ្រងការកែច្នៃឈើទៅជាបន្ទះឈើស្តើងៗនៅរោងចក្រក្នុងស្រុកចំការអណ្តូងដែលត្រូវបានស្គាល់ថាជារោងចក្រលេខ១ ។ កម្មករនៅរោងចក្រលេខ២ បានប្រាប់ Global Witness ក្នុងខែឧសភា ឆ្នាំ២០០៤ ថាពួកគេកំពុងកែច្នៃឈើពីព្រៃធម្មជាតិទៅជាសន្លឹកឈើបន្ទះសម្រាប់ផលិតក្តារបន្ទះនៅ Kingwood<sup>១៧០</sup> ។

នៅក្បែររោងចក្រ Kingwood, Global Witness បានរកឃើញថា ក្រុមនេះកំពុងប្រើប្រាស់តំបន់ព្រៃបន្ថែមទៀត សម្រាប់ផ្នែកនៃដំណើរការផលិតក្តារបន្ទះ<sup>១៧២</sup> ។

ស្របពេលជាមួយគ្នានេះដែរ រោងចក្រអារឈើដែលគ្រប់គ្រងដោយ យុន ថុង នៅតាមផ្លូវជាតិលេខ ២ នៅតែមានសកម្មភាពយ៉ាងខ្លាំង ។ អ្នកស៊ើបអង្កេតបានទៅកាន់កន្លែងនោះក្នុងខែ មេសា ឆ្នាំ ២០០៥ បានឃើញថា រោងចក្រកំពុងកែច្នៃឈើបែបប្រមាណ ១០០ម<sup>៣</sup> (កម្រិតឈើប្រណិតប្រភេទពូជដែលត្រូវការពារ) ឈើទាល (ឈើធូរ) និងផ្លែក ។ ឈើទាំងអស់នេះ ត្រូវបានផ្ទេរពីរោងចក្រ Kingwood តាមទន្លេមេគង្គ និងទន្លេត្នោត ។ ខែបន្ទាប់មក អ្នកស៊ើបអង្កេតបានឃើញមន្ត្រីរដ្ឋបាលព្រៃឈើ ទៅកាន់រោងចក្រអារឈើជាមួយឡានយោធាធំមួយ ដែលផ្ទុកដោយឈើប្រណិត និងឈើលេខមួយ ។ ឈើនេះត្រូវបានកាប់ដោយខុសច្បាប់ក្នុងខេត្តពោធិសាត់<sup>១៧៤</sup> ។

៤.២ ការគាំទ្ររោងចក្រ

រូបភាពតាមផ្កាយរណបបង្ហាញថា នៅខែ មករា ឆ្នាំ ២០០៥ ធនធានព្រៃឈើក្នុងចំការកៅស៊ូទីវីងមានទាំងអស់ប៉ុន្តែត្រូវបានកាប់ ។ ការសម្ភាសន៍ជាមួយអ្នកកាប់ឈើ មន្ត្រី និងអ្នកស្រុកក្នុងតំបន់ជាមួយការស៊ើបអង្កេតពីតំបន់កាប់ឈើ និងការដឹកជញ្ជូនតាមឡាន បង្ហាញថា ប្រសិនបើមិនមែនមុននេះទេ ចាប់ពីចុងឆ្នាំ ២០០៤ ការកាប់ឈើដោយក្រុមហ៊ុនសេង តាង ផ្តោតជាចម្បងលើព្រៃឈើនៅខាងក្រៅប្រទល់ចំការ<sup>១៧៣</sup> ។ ពេញមួយឆ្នាំ ២០០៥ អ្នកស៊ើបអង្កេតរបស់ Global Witness បានរកឃើញភស្តុតាងរបស់អ្នកកាប់ឈើសេង កុកហាំង ដែលធ្វើប្រតិបត្តិការតាមស្រុកសណ្តាន់ និងស្រុកសន្តុក ម្យ៉ាងវិញទៀត តំបន់ព្រៃឡើងឆ្នាក់នៅក្នុងសម្បទានក្រុមហ៊ុន Colexim ក្រុមហ៊ុន GAT ក្រុមហ៊ុន Mieng Ly Heng និងក្រុមហ៊ុន Pheapimex-Fuchan ។ (សម្រាប់ក្រុមហ៊ុន Colexim របាយការណ៍តាមដានរបស់ខ្លួន និងទំនាក់ទំនងរបស់ខ្លួនជាមួយក្រុមហ៊ុន Seng Keang Company ត្រូវបានរៀបរាប់ក្នុងប្រអប់ទី ៧) ។

ជាមួយនឹងរោងចក្រ Kingwood រោងចក្ររបស់ក្រុមហ៊ុន Seng Keang Company ក្នុងភូមិខែស័ បានកែច្នៃជាចម្បងលើ ឈើទាល (ឈើយកដំរ) ផ្លែក និងប្រភេទពូជកម្រិតពាណិជ្ជកម្មផ្សេងទៀត ដែលសមរម្យធ្វើជាបន្ទះឈើ និងឈើសំណង់<sup>១៧៤</sup> ។ រោងចក្រមានមុខងារជាកន្លែងចែកចាយឈើដែលអ្នកកាប់ឈើ បានកាប់ជាកំណាត់ក្តារ ឬ ម៉ែ តាប

(may tap) (ឈើជ្រុង) ក្នុងព្រៃ ដោយប្រើប្រាស់វណ្ណាអារ ។ ឈើអារនេះ រួមមានមិនត្រឹមតែឈើកម្រិតពាណិជ្ជកម្មប៉ុណ្ណោះទេ តែរួមទាំងប្រភេទពូជប្រណិត ដូចជា បេង នាងនួន និងផ្ទះ ផងដែរ ។ ក្នុងដើមឆ្នាំ ២០០៥ ឈើប្រណិតជាច្រើននេះ មកពីព្រៃជុំវិញភ្នំក្នុងសម្បទានរបស់ក្រុមហ៊ុន Pheapimex-Fuchan ភាគខាងកើតទីវីង<sup>១៧០</sup> ។

Global Witness ក៏បានបង្ហាញភស្តុតាងពីក្រុមកាប់ឈើបង់សំណាញ់របស់ខ្លួនបន្ថែមលើខេត្តកំពង់ធំ ក្នុងកិច្ចខិតខំប្រឹងប្រែងរបស់ខ្លួន ដើម្បីរក្សាការផ្គត់ផ្គង់ដល់រោងចក្រកែច្នៃរបស់ខ្លួន ។ ក្នុងខែ ឧសភា ឆ្នាំ ២០០៤ អ្នកស៊ើបអង្កេតបានរកឃើញប្រតិបត្តិការកាប់ឈើទ្រង់ទ្រាយធំក្នុងសម្បទានព្រៃឈើក្រុមហ៊ុន Timas Resources នៅចុងភាគខាងត្បូងព្រៃឡើង ក្នុងខេត្តកំពង់ចាម ។ អ្នកកាប់ឈើបាននិយាយថា ពួកគេកំពុងធ្វើការឱ្យទ្រង់ទ្រាយទាហានយោធាភូមិភាគ ២ សាត ចាន់ថា<sup>១៧៥</sup> និង អ៊ុយតា<sup>១៨០</sup> ហើយថាពួកគេកំពុងកាប់ឈើសម្រាប់រោងចក្រ Kingwood<sup>១៨១</sup> ។ ជាងពីរឆ្នាំក្នុងការបញ្ឈប់ការកាប់ឈើក្នុងសម្បទានឈើ សកម្មភាពទាំងនេះ គឺច្បាស់ណាស់មានលក្ខណៈខុសច្បាប់ ។

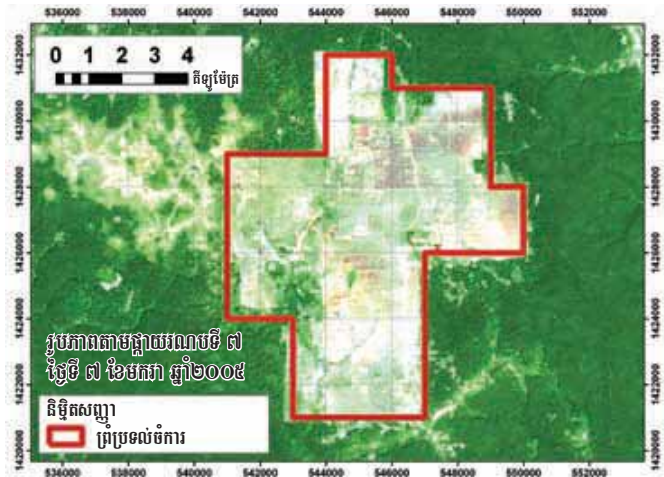
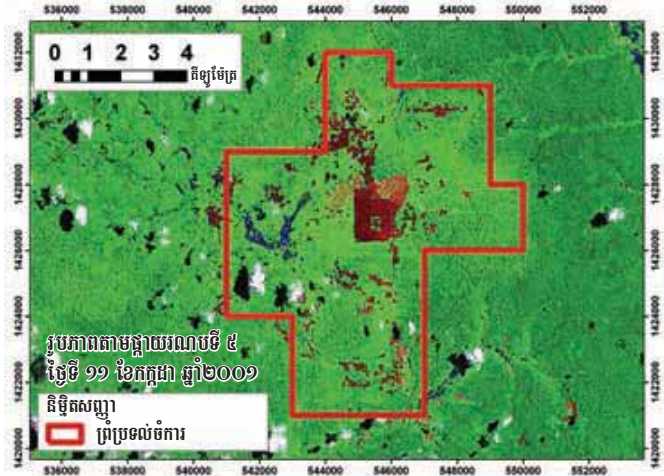

ការប្រៀបធៀបគម្របព្រៃឈើក្នុង និងជុំវិញទីវីងតាមផ្កាយរណបក្នុងឆ្នាំ ២០០១ និង ២០០៥ ។ ផ្នែកខាងឆ្វេងដែលឈើនៅតាមផ្កាយរណបឆ្នាំ ២០០៥ បង្ហាញពីការកាប់បំផ្លាញព្រៃឈើខាងក្រៅប្រទល់ចំការកៅស៊ូ ។

### ប្រអប់ទី ៧ : ក្រុមហ៊ុន Colexim - ក្រុមហ៊ុនសម្បទានគំរូរបស់ប្រទេសកម្ពុជា

“ចំណុចមានតម្លៃបំផុតគឺ យើងនឹងអាចក្លាយជាក្រុមហ៊ុនគំរូ... ក្រុមហ៊ុន Colexim អាចជាក្រុមហ៊ុនគំរូប្រសើរបំផុតសម្រាប់រាល់ ក្រុមហ៊ុនសម្បទានទាំងអស់ក្នុងប្រទេសកម្ពុជា ហើយបន្ទាប់មក យើងសង្ឃឹមថា ពួកគេនឹងព្យាយាមអស់ពីលទ្ធភាពធ្វើតាមក្រុមហ៊ុន Colexim ។”<sup>១៦៣</sup>

ក្រុមហ៊ុន Colexim គ្រប់គ្រងសម្បទានលើ ១៤៧,១៨៧ ហិកតា ដែលគ្របដណ្តប់ភាគខាងលិចតំបន់ព្រៃឡង់ ។ ម្ចាស់ ក្រុមហ៊ុន គឺក្រុមហ៊ុនជប៉ុនឈ្មោះ Okada សេដ្ឋីកម្ពុជាឈ្មោះ ឧកញ៉ា សូ សុវណ្ណ<sup>១៦៤</sup> និងរដ្ឋាភិបាលកម្ពុជា<sup>១៦៥</sup> ។ ក្រុមហ៊ុន Colexim មានកំណត់ត្រាដែលបានកត់ត្រាទុកយ៉ាងស្តីពីការកាប់ឈើខុសច្បាប់ និងការប្រើប្រាស់ប្រដាប់ប្រដាប់ក្នុងមូលដ្ឋាន<sup>១៦៦</sup> ។ ក្នុងឆ្នាំ ១៩៩៧ អ្នកយាមរបស់ខ្លួនម្នាក់បានសម្លាប់អ្នកយកដី ដែលព្យាយាមបញ្ឈប់ ក្រុមហ៊ុន Colexim ពីការកាប់ដើមឈើរបស់អ្នកភូមិ<sup>១៦៧</sup> ។

ការអង្កេតស្រាវជ្រាវរបស់ Global Witness ក្នុងអំឡុង ឆ្នាំ ២០០៣ និងឆ្នាំ ២០០៤ បានរកឃើញថាការកាប់ឈើ និងការ ដុតដោយខុសច្បាប់ បានបំផ្លិចបំផ្លាញព្រៃឈើយ៉ាងហោចណាស់ ១,០០០ ហិកតាជុំវិញមូលដ្ឋានកាប់ឈើជុំលេខ ៩៩ របស់ក្រុមហ៊ុន Colexim ក្នុងឃុំមានបូទី ។ អាជីវកម្មកសិកម្ម គឺការទិញដី និងការ ដាំសណ្តែកសៀង និងដំណាំផ្សេងទៀត ។ អ្នកស្រុកក្នុងតំបន់បាន ចោទអ្នកកាប់ឈើរបស់ក្រុមហ៊ុន Colexim ឈ្មោះ ចេង សារ៉ាត់<sup>១៦៨</sup> និង ស្វាយ សារ៉ាត់<sup>១៦៩</sup> ពីការសម្របសម្រួលការកាប់ឈើ និងលក់ដី ដោយមានការឃុបឃិតពីរដ្ឋបាលព្រៃឈើ និងមន្ត្រីឃុំ<sup>១៧០</sup> ។

ក្នុងខែ មិថុនាឆ្នាំ២០០៥ ទីប្រឹក្សាដែលបានជួលដោយធនាគារ ពិភពលោក ដើម្បីធ្វើការពិនិត្យលើផែនការគ្រប់គ្រងព្រៃឈើប្រកប ដោយចេរភាព និងការវាយតម្លៃផលប៉ះពាល់បរិស្ថាន និងសង្គម របស់សម្បទានិកបានធ្វើការអង្កេតស្រាវជ្រាវតាមអាកាសនូវតំបន់ ដូចគ្នា និងបានធ្វើកំណត់សំគាល់ដូចខាងក្រោម :

“ការដណ្តើមយកដី ការកែច្នៃព្រៃឈើ : ជាក់ស្តែងព្រៃឈើ ទាំងអស់ ដែលត្រូវបានប្រមូលផលដោយ (ក្រុមហ៊ុន Colexim) ពី

ឆ្នាំ ១៩៩៦ ដល់ឆ្នាំ ២០០០ (ប្រមាណ ១៨,៨០០ហិកតា) ឥឡូវនេះ ត្រូវបានរំខាន ទន្ទ្រាន កែច្នៃ ទ្រង់ទ្រាយធំរួចជាស្រេច ឬប្រហែល ជានឹងត្រូវឈូសសំអាត ។”<sup>១៧១</sup>

គួរឱ្យចម្លែកដែលក្រុមហ៊ុន Colexim មិនដឹងពីការបំផ្លិច- បំផ្លាញនេះ ។ ប្រសិនបើក្រុមហ៊ុនមិនទទួលខុសត្រូវដោយផ្ទាល់នោះ ការធ្វេសប្រហែសរបស់ខ្លួន គឺជាមូលដ្ឋានគ្រប់គ្រាន់សម្រាប់ការ លុបចោលកិច្ចសន្យាសម្បទានរបស់ខ្លួន ។

ក្នុងអំឡុងឆ្នាំ ២០០៥ និង ២០០៦, Global Witness បានបង្កើតការស្រាវជ្រាវជាថ្មីទៅលើការកាប់ឈើខុសច្បាប់ក្នុង សម្បទានរបស់ក្រុមហ៊ុន Colexim ។ ប្រជាជនក្នុងមូលដ្ឋានបានផ្តល់ ឱ្យនូវរឿងរ៉ាវលំអិតពីការកាប់ឈើយកដីខុសច្បាប់ដែលពួកគេអះអាង ថាត្រូវបានសម្របសម្រួលដោយអ្នកកាប់ឈើរបស់ក្រុមហ៊ុន Colexim ឈ្មោះស្វាយ សារ៉ាត់ ភ្នំសុខណៃ<sup>១៧២</sup> និង មិន វ៉ាន់ ថៃ<sup>១៧៣</sup> រួមជាមួយ នឹង សេង កុកហាំង ។ នៅពេលកាប់ ពួកគេបានអះអាងថា លើកំពុង ត្រូវបានដឹកជញ្ជូនពីសម្បទានទៅកាន់រោងចក្ររបស់ក្រុមហ៊ុន Seng Keang Company ក្នុងទីរង<sup>១៧៤</sup> ។ បុគ្គលិកនៅរោងចក្រក្រាប បន្ទះអែល ដារ៉ា ជិតតំបន់ដីបានប្រាប់ Global Witness ក្នុង ខែ កញ្ញា ឆ្នាំ ២០០៥ ថា ពួកគេក៏បានទទួលឈើពីជុំលេខ ៩៩ របស់ក្រុមហ៊ុន Colexim ផងដែរ<sup>១៧៥</sup> ។

Global Witness បានបង្កើតការអង្កេតស្រាវជ្រាវតាម អាកាសពីតំបន់ជុំលេខ ៩៩ ក្នុងខែ កញ្ញា ឆ្នាំ ២០០៦ ហើយបានរក ឃើញថា អ្វីដែលគឺជាការឈូសសំអាតទ្រង់ទ្រាយតូចក្នុងព្រៃ បាន លាតសន្ធឹងទៅកាន់វាលរាបទទេស្តាតប្រមាណ ៥,០០០-៦,០០០ ហិកតា<sup>១៧៦</sup> ។

ក្នុងខែ ធ្នូ ឆ្នាំ ២០០៦, Global Witness បានទទួល អនុស្សាវរណៈរបស់ក្រសួងកសិកម្ម រុក្ខាប្រមាញ់ និងនេសាទ ផ្នែកដែលបានសរសេរសម្រាប់ ចាន់ សារុន ដែលពាក់ព័ន្ធ បំណុលជំពាក់ដោយក្រុមហ៊ុន Colexim ចំពោះធនាគារ Union Commercial Bank និងម្ចាស់បំណុលផ្សេងទៀត ។ អនុស្សាវរណៈ នេះ សំដៅទៅលើផែនការព្រឹទ្ធសមាជិក គណបក្សប្រជាជននិងសេដ្ឋីលី យ៉ុងផាត់ ដើម្បីទិញដីមួយចំនួនរបស់ក្រុមហ៊ុន Colexim<sup>១៧៧</sup> ។

ក្នុងខែ កុម្ភៈ ឆ្នាំ ២០០៧ Global Witness បានសរសេរទៅកាន់ លី យ៉ុងផាត់ ដើម្បីសួរគាត់ថា តើដី ពាក់ព័ន្ធជាផ្នែកមួយរបស់សម្បទានលើ របស់ក្រុមហ៊ុន Colexim ក្នុងព្រៃឡង់ មែនដែរ ឬទេ ។ នៅពេលបោះពុម្ព ផ្សាយរបាយការណ៍នេះ លី យ៉ុងផាត់ មិនបានឆ្លើយតបនៅឡើយទេ ។



ការដុតព្រៃ - សម្បទានរបស់ក្រុមហ៊ុន Colexim ខែ មិនា ឆ្នាំ ២០០៣

៤.៣ អ្នកផ្គត់ផ្គង់

“ក្នុងការឆ្លើយតបទៅកាន់ការអះអាងពីការកាប់ឈើខុសច្បាប់ ទ្រង់ទ្រាយធំចម្ងាយ ៥-១០ ខាងក្រៅតំបន់ចំការកៅស៊ូ : ក្នុងករណី នេះ ដោយយោងតាមរដ្ឋបាលព្រៃឈើក្នុងតំបន់ដែលប្រយុទ្ធប្រឆាំង បទល្មើសព្រៃឈើ ការរំលោភទ្រង់ទ្រាយតូច (ការកាប់ដោយសម្ងាត់ ការអារឈើ និងការដឹកជញ្ជូនដោយរទេះគោ ឬរទេះសេះ) អាចកើត ឡើងម្តងម្កាលក្នុងតំបន់ព្រៃឈើ ។ ការរំលោភទាំងនេះ ត្រូវបានធ្វើ ឡើងដោយប្រជាជនដែលរស់នៅក្នុង និងក្បែរព្រៃឈើ ដើម្បីផ្គត់ផ្គង់ ការចិញ្ចឹមជីវិតរបស់ពួកគេ ជាពិសេសក្នុងអំឡុងពេលរាំងស្ងួត និង ដើម្បីប្រើប្រាស់ផលិតផលឈើសម្រាប់ការសាងសង់របស់រដ្ឋក្នុង មូលដ្ឋានចាំបាច់ ។ ស្របពេលជាមួយគ្នានេះដែរ មន្ត្រីមានសមត្ថកិច្ចមក ពីរដ្ឋបាលព្រៃឈើក្នុងតំបន់ បានពង្រឹងការអនុវត្តច្បាប់ ដើម្បីទប់ស្កាត់ និងប្រយុទ្ធប្រឆាំងបទល្មើសព្រៃឈើជាបន្តបន្ទាប់ ។” ចាន់ សារុន រដ្ឋមន្ត្រីក្រសួងកសិកម្ម រុក្ខាប្រមាញ់ និងនេសាទ បាននិយាយ ។

អ្នកផ្គត់ផ្គង់ឈើឱ្យប្រតិបត្តិការរបស់ក្រុមហ៊ុន Seng Keang Company ក្នុងទីរង រួមមានក្រុមសំខាន់ៗបី :

- ១. ក្រុមបុគ្គលិកទទួលប្រាក់ខែតូចមួយដែលធ្វើការឱ្យ សេង កុក-ហាំង ដែលគ្រប់គ្រងប្រតិបត្តិការកាប់ឈើ ។ បុគ្គលិកម្នាក់ៗ ទាំងនេះ បានទទួលប្រាក់ខែមូលដ្ឋានរហូតដល់ US\$២២០ ក្នុង មួយខែ<sup>១២</sup> ។
- ២. ក្រុមកាប់ឈើពេញម៉ោងដែលបានបង់ប្រាក់ US\$១៥-US\$២៥ សម្រាប់ការកាប់ឈើមួយម៉ែត្រគីប ។ សេង កុកហាំង បានផ្តល់ ឱ្យកម្មករទាំងនេះនូវឧបករណ៍កាប់ និងការការពារ ហើយបញ្ជូន

យានយន្តផ្ទាល់របស់ខ្លួន ដើម្បីប្រមូលឈើពីតំបន់កាប់ ។ ក្នុង ឆ្នាំ ២០០៥ គាត់ប្រើប្រាស់ឡានចំនួនប្រាំសម្រាប់គោលបំណង នេះ<sup>១២</sup> ។

៣. ពាណិជ្ជករឈើដែលផ្គត់ផ្គង់ឱ្យរោងចក្រដោយឥតជាប់កិច្ច សន្យា ។ ពាណិជ្ជករទាំងនេះ ទទួលខុសត្រូវស្វែងរកឧបករណ៍ ផ្ទាល់ខ្លួនរបស់ពួកគេ ហើយបង់ឱ្យមន្ត្រីពួកល្អ ។ ពួកគេមិន អាចពឹងផ្អែកលើជំនួយរបស់ សេង កុកហាំង ឡើយ ប្រសិនបើ ពួកគេជួបប្រទះការពិបាក ។ ម៉្យាងវិញទៀត ក្រុមហ៊ុនសេង គាង បានបង់ពួកគេថ្លៃជាក្នុងមួយម៉ែត្រគីប ចំពោះឈើកែច្នៃដែល បានផ្តល់ឱ្យរោងចក្រ ។ ក្នុងឆ្នាំ ២០០៥ បានចំណាយឱ្យអ្នកផ្គត់ ផ្គង់ប្រភេទនេះ ប្រមាណ US\$១៥០ ក្នុងមួយម៉ែត្រគីបចំពោះ ឈើលេខ ១ និង US\$៧៥-US\$១០០ សម្រាប់កម្រិតលេខ ២ ។ ពាណិជ្ជករឈើទាំងនេះ ជាធម្មតាប្រើប្រាស់ឡានកូរ៉េតូចៗ ឬ ជួលរទេះគោ (មួយៗអាចដឹកបាន ១-១.២៥ម<sup>៣</sup>) ដើម្បីដឹក ឈើទៅកាន់រោងចក្រ<sup>១២</sup> ។

កម្មករដែលធ្វើការឱ្យពាណិជ្ជករឈើស្ថិតនៅខាងក្រោមស្ថានភាព តាមឋានានុក្រម ។ ភាគច្រើនមកក្នុងឋានៈជាកម្មករចំណាកស្រុកមក ពីតំបន់ផ្សេងជួនកាលរស់នៅក្នុងព្រៃជាច្រើនសប្តាហ៍នៅពេលប្រតិបត្តិការ កាប់ឈើ ។ អ្នកកាប់ឈើ ដែលបានសម្ភាសន៍ដោយ Global Witness ក្នុងខែ វិច្ឆិកា ឆ្នាំ ២០០៥ បាននិយាយថា និយោជករបស់ពួកគេ កងរាជ អារុវេហត្តដែលផ្គត់ផ្គង់ឈើឱ្យ សេង កុកហាំង បានចំណាយឱ្យពួកគេ US\$៣០-US\$៥០ ក្នុងម្នាក់សម្រាប់មួយខែដោយផ្អែកតាមចំនួនឈើ ដែលពួកគេបានកាប់ និងកែច្នៃ<sup>១៣</sup> ។



ការកាប់ដើមឈើយកដំរីទៅកាន់ណាត់រួម ចម្ងាយប៉ុន្មានគីឡូម៉ែត្រភាគខាងត្បូងព្រំដែនចំការកៅស៊ូទីរង ខែ តុលា ឆ្នាំ ២០០៣ រូបតូច : សៀវភៅបណ្តាញរបស់អ្នកកាប់ឈើនៅតំបន់កាប់ឈើខាងក្រៅព្រំដែនចំការ ខែ វិច្ឆិកា ឆ្នាំ ២០០៥

ចំនួនប្រជាជន និងម៉ាស៊ីនពិតប្រាកដពាក់ព័ន្ធមាន ការពិបាកប៉ាន់ស្មានណាស់ ទោះយ៉ាងណា ក្នុងពាក់កណ្តាល ឆ្នាំ ២០០៥ អ្នករស់នៅទីរឹងម្នាក់ ដែលមានទំនាក់ទំនង ជិតស្និទ្ធជាមួយក្រុមហ៊ុន Seng Keang Company បានប្រាប់ Global Witness ថា មានរណាអារចំនួន ៥២ នៅក្នុងតែឃុំទីរឹងមួយគត់<sup>១៥៤</sup> ។ ក្នុងឆ្នាំដូចគ្នានេះ សកម្មជន សហគមន៍ព្រៃឈើបានកត់ត្រាថា មានរណាអារចំនួន ១៣១ និងរោងចក្រចល័ត ១២ នៅក្នុងឃុំទាំងអស់នៃស្រុក សណ្តាន<sup>១៥៥</sup> ។



៤.៤ ការដឹកជញ្ជូន

បុគ្គលិករបស់ក្រុមហ៊ុន Seng Keang Company ម្នាក់ ដែលថាខ្លួនគាត់ជាអ្នកគ្រប់គ្រងការដឹកជញ្ជូនរបស់ ក្រុមហ៊ុនបានប្រាប់ Global Witness ក្នុងខែ វិច្ឆិកា ឆ្នាំ ២០០៥ ថា ក្រុមហ៊ុនបានកំពុងប្រើប្រាស់ក្រុមដែលមាន ឡានប្រាំ និងដឹកឈើពី ៣-៤ ឡាន ចេញពីទីរឹងរៀងរាល់ ថ្ងៃ<sup>១៥៦</sup> ។ ការរាយការណ៍នេះស្ថិតជាមួយការអង្កេតស្រាវជ្រាវ ដោយផ្ទាល់របស់ Global Witness ពីសកម្មភាពជុំវិញរោង ចក្រអារឈើរបស់ សេង គាង ក្នុងទីរឹង ។



ឡានជាច្រើនដែលប្រើប្រាស់ដោយក្រុមហ៊ុន Seng Keang Company ជារបស់កងពលតូចលេខ ៧០ ដែលជា កងយោធពលមានឥទ្ធិពល ដែល សេង កុកហាំង ជានាយ យោធា<sup>១៥៧</sup> ។ ការជួយដឹកជញ្ជូនឈើរបស់កងពលតូចលេខ ៧០ គឺជាប្រតិបត្តិការទូទាំងប្រទេស ដែលត្រូវបានរៀបរាប់ លំអិតក្នុងជំពូក IV ។ ឡានពណ៌បៃតងយោធាកង ១០ របស់កងពល ជាធម្មតាពាក់ផ្លាកលេខកងយោធពលខេមរ- ភូមិន្ទ ហើយជាច្រើនមានផ្លាកលេខ '70' នៅខាងមុខកញ្ចក់ ។ អ្នកស៊ើបអង្កេតរបស់ Global Witness បានតាមដាន ឡានទាំងនេះ ពីព្រៃឡង់ទៅកាន់រោងចក្រ Kingwood ហើយបានប្រមូលដំណើររឿងពីការសហការរបស់កង ឯកភាពនេះ ជាមួយក្រុមហ៊ុន Seng Keang Company ពីទាហានរបស់កងពលតូចលេខ ៧០ ពាណិជ្ជករឈើ និង ប្រជាជនក្នុងតំបន់<sup>១៥៨</sup> ។



ឡានដែលស្រដៀងឡានទាំងឡាយ ដែលប្រើប្រាស់ដោយកងពលតូចលេខ ៧០ ដែលដឹកឈើពីទីរឹង ទៅកាន់រោងចក្រ Kingwood នាពេលយប់ ឆ្នាំ ២០០៥

៤.៥ ទីផ្សារ

ក្រុមហ៊ុន Seng Keang Company ផ្គត់ផ្គង់ ឈើពាណិជ្ជកម្ម និងប្រណិតមួយចំនួនដែលខ្លួនកាប់ ដោយខុសច្បាប់ក្នុងព្រៃឡង់ទៅកាន់ទីផ្សារក្នុងស្រុក របស់ប្រទេសកម្ពុជា ។ Global Witness បានប្រមូល ព័ត៌មានពីប្រភពផ្សេងៗ ដែលនិយាយថា ទោះយ៉ាងណា ក៏ដោយចំណែកសំខាន់ជាច្រើន អាចត្រូវបានប្រើប្រាស់ នៅខាងក្រៅប្រទេស :

- ការផ្គត់ផ្គង់ឈើពីព្រៃឡង់ ធ្វើឱ្យផលិតកម្ម ទ្រង់ ទ្រាយខុស្សាហកម្ម ក្តារបន្ទះនៅ រោងចក្រ Kingwood អាចបន្តបាន ។ ដូចបានបង្ហាញក្នុងប្រអប់ទី ៨ មានការ បង្ហាញជាច្រើន ដែលផលិតផលទាំងនេះ ភាគច្រើន កំពុងត្រូវបាននាំចេញទៅប្រទេស ចិន ។
- ដូចបានរៀបរាប់លំអិតក្នុងជំពូក IV កងពល តូចលេខ ៧០ ពាក់ព័ន្ធយ៉ាងខ្លាំងទៅនឹងការ ជួញដូរឈើទៅកាន់ប្រទេសវៀតណាម<sup>១៥៥</sup> ។ កងឯកភាពនេះ អាចកំពុងដឹកជញ្ជូនបាន យ៉ាងប្រសើរនូវឈើដែលបានកាប់ដោយ ក្រុមហ៊ុន Seng Keang Company ក្នុង ព្រៃឡង់កាត់តាមព្រំប្រទល់ភាគខាងកើត របស់ប្រទេសកម្ពុជា ។
- ប្រភពដ៏ល្អជាច្រើនបានប្រាប់ Global Witness ឱ្យ ចូច ពាក់ព័ន្ធក្នុងការនាំឈើ ប្រណិតចេញដោយខុសច្បាប់ក្នុងកុងទ័រ នាំចេញតាមកំពង់ផែសមុទ្រភាគខាងត្បូង របស់ប្រទេសកម្ពុជា<sup>១៥៦</sup> ។ Global Witness បានសរសេរទៅទៅកាន់ ឱ្យ ចូច ក្នុងខែ កុម្ភៈ ឆ្នាំ ២០០៧ ដើម្បីសុំយោបល់របស់គាត់ ចំពោះការចោទប្រកាន់នេះ ប៉ុន្តែមិនបាន ទទួលការឆ្លើយតបទេ ។



ក្រុមហ៊ុន Seng Keang Company ផ្គត់ផ្គង់ឈើប្រណិតឱ្យទីផ្សារក្នុងស្រុករបស់ប្រទេសកម្ពុជា និងក្រៅប្រទេស

### ប្រអប់ទី ៨ : ការនាំឈើចេញដែលមិនអាចមើលឃើញរបស់ប្រទេសកម្ពុជា

បន្ទាប់ពីការបញ្ឈប់ឆ្នាំ ២០០២ ទៅលើកាប់ឈើក្នុងសម្បទាន និងការដឹកជញ្ជូនឈើ រោងចក្រ Kingwood គឺជា រោងចក្រតែមួយគត់ ដែលបន្តប្រតិបត្តិការ ។

ចាប់ពីឆ្នាំ ២០០១ រោងចក្ររបស់ Kingwood បានចាប់ផ្តើម ផលិតក្របន្តប្រភេទថ្មី ដោយប្រើប្រាស់ឈើចម្រុះពីព្រៃធម្មជាតិ និងឈើពីដើមកៅស៊ូចាស់ៗដែលដាំក្នុងចំការ<sup>២០១</sup> ។ សង្វាក់ផលិតកម្ម នេះ បានបន្តបន្ទាប់ពីមានការគ្រប់គ្រងរបស់ក្រុមហ៊ុនក្នុង ខែសីហា ឆ្នាំ ២០០២ ដោយ ឌី ចូច, សេង តាង និង យូន ចុង<sup>២០២</sup> ។ ចាប់ពីឆ្នាំ ២០០៤ ក្រុមហ៊ុន Seng Keang Company ក៏បានចាប់ផ្តើម ផលិតសន្លឹកឈើស្តើងៗនៅតំបន់ជាច្រើនជុំវិញព្រៃឡង់ និងដឹកជញ្ជូន ទៅកាន់រោងចក្រ Kingwood សម្រាប់តម្លើងជាក្របន្តប្រភេទថ្មី ។

ការស៊ើបអង្កេតដោយ Global Witness រវាងឆ្នាំ ២០០២ និង ២០០៦ បានរកឃើញថាក្រុមហ៊ុន សេង តាង គឺជាក្រុមហ៊ុនតែ មួយគត់ក្នុងប្រទេសកម្ពុជា ដែលផលិតក្របន្តប្រភេទថ្មី ឬបន្តឈើស្តើងៗ ជាទ្រង់ទ្រាយឧស្សាហកម្ម ។ ក្រុមហ៊ុននេះ ក៏ក្លាយជាផលិតករ នាំមុខគេនៃឈើអារក្នុងរយៈពេលដូចគ្នានេះផងដែរ ។

រដ្ឋាភិបាលជម្រុញឱ្យមានការនាំចេញក្របន្តប្រភេទថ្មីដោយ Kingwood ...

ក្នុងខែមេសា ឆ្នាំ ២០០៤ ក្រសួងកសិកម្ម រុក្ខាប្រមាញ់ និង នេសាទ បានរៀបចំពិពណ៌នាពាណិជ្ជកម្ម ដើម្បីជម្រុញការនាំចេញ ផលិតផលកម្ពុជា ។ ពិពណ៌នាមានគំរូក្របន្តប្រភេទថ្មីផ្សេងគ្នា ដែលទាំងអស់នោះ មានដាក់ស្លាកថា "ធ្វើពីឈើកៅស៊ូ" ។ ក្នុងកិច្ច សម្ភាសន៍ដាច់ដោយឡែក មន្ត្រីក្រសួងកសិកម្ម រុក្ខាប្រមាញ់ និង នេសាទ ពីររូបបានប្រាប់ Global Witness ថា ក្របន្តប្រភេទថ្មីនេះមកពី "រោងចក្ររបស់ ហ៊ុន ចូច នៅស្រុកមុខកំពូល តាមផ្លូវជាតិលេខ ៦" គឺរោងចក្រ Kingwood ។ មន្ត្រីម្នាក់ក្នុងចំណោមមន្ត្រីក្រសួងកសិកម្ម រុក្ខាប្រមាញ់ និងនេសាទ បានរៀបរាប់ថា ក្របន្តប្រភេទថ្មីនេះធ្វើឡើង ពីឈើកៅស៊ូ ១០០% ស្របពេលដែលអ្នកផ្សេងទៀត បាននិយាយ ថា ជាការលាយចម្រុះគ្នានៃឈើកៅស៊ូ និងឈើចម្រុះ<sup>២០៣</sup> ។ ជាការ ពិតណាស់ សាច់ និងសរសៃបន្តឈើដែលប្រើប្រាស់ក្នុងគំរូក្របន្តប្រភេទ ថ្មីស្រដៀងនឹងឈើកម្រិតពាណិជ្ជកម្មជាងឈើដើមកៅស៊ូ ។

ប៉ុន្តែគ្មានការនាំចេញក្របន្តប្រភេទថ្មី និងឈើអារត្រូវបានកត់ត្រា ទុកក្នុងស្ថិតិរដ្ឋាភិបាលផ្លូវការនោះទេ ។

បន្ទាប់ពីការបញ្ឈប់ការកាប់ឈើក្នុងសម្បទានចាប់ពីឆ្នាំ ២០០២ តួលេខរដ្ឋាភិបាលកម្ពុជាផ្លូវការ សន្មតថា ការនាំចេញឈើ បានដាំក្បាលចុះ ។ ស្ថិតិដែលបានបោះពុម្ពដោយរដ្ឋបាលព្រៃឈើ

បង្ហាញថា គ្មានការនាំចេញក្របន្តប្រភេទថ្មីក្នុងឆ្នាំ ២០០៣ និង ២០០៤ ទេ<sup>២០៤</sup> ។ ពាណិជ្ជកម្មឈើអារ ហាក់បីដូចជាបានបញ្ឈប់តាំងពីដើម ដោយគ្មានការនាំចេញត្រូវបានកត់ត្រារវាងឆ្នាំ២០០០និង២០០៤<sup>២០៤</sup> ។ រដ្ឋាភិបាលកម្ពុជា មិនបានបោះពុម្ពស្ថិតិនាំចេញឈើណាមួយសម្រាប់ ឆ្នាំ ២០០៥ និង ២០០៦ នោះទេ ។ Global Witness បានសរសេរ ទៅកាន់រដ្ឋបាលព្រៃឈើ ដើម្បីស្នើសុំសំណុំតួលេខទាំងនេះ ប៉ុន្តែ មិនទាន់បានទទួលការឆ្លើយតបនៅឡើយទេ ។

ទោះយ៉ាងណាក៏ដោយ ការនាំចូលផលិតឈើកម្ពុជា បន្តចុះ បញ្ជីដោយប្រទេសផ្សេងៗ ...

តួលេខពាណិជ្ជកម្មអន្តរជាតិ មាននូវរូបភាពផ្សេងគ្នាពីការ នាំចេញឈើកម្ពុជា<sup>២០៥</sup> ។ តួលេខទាំងនេះបង្ហាញថា រវាងឆ្នាំ ២០០៣ និងចុងឆ្នាំ ២០០៦ ប្រទេសចិនបាននាំចូលពីប្រទេសកម្ពុជានូវក្រប ន្តប្រភេទថ្មី សរុបចំនួន ២៨,០០០ម<sup>៣</sup> មានតម្លៃស្មើនឹង US\$១៦ លាន ។ ពួកគេក៏បង្ហាញផងដែរថា ពីឆ្នាំ ២០០៣ ដល់ឆ្នាំ ២០០៥ ប្រទេស កម្ពុជា នាំក្របន្តប្រភេទថ្មីក្នុងបរិមាណតិចជាងទៅកាន់ប្រទេស អូស្ត្រាលី សិង្ហបុរី តៃវ៉ាន់ និងកន្លែងផ្សេងទៀត ។

តួលេខឈើអារមានខ្ពស់ជាង - ១៥០,០០០ម<sup>៣</sup> ត្រូវបាននាំ ចេញពីប្រទេសកម្ពុជាទៅកាន់ប្រទេសចិន ក្នុងរវាងឆ្នាំ ២០០៣ និង ឆ្នាំ ២០០៧ ក្នុងតម្លៃនាំចូលប្រមាណ US\$៣៤ លាន<sup>២០៥</sup> ។

...ដោយមានការព្រួយបារម្ភការពាក់ព័ន្ធនឹងរតនាគារកម្ពុជា ។

ទាំងការនាំចេញក្របន្តប្រភេទថ្មី និងឈើអារពីប្រទេសកម្ពុជា ត្រូវ បានជាប់ពន្ធ ១០% នៃតម្លៃរបស់ឈើ ហើយកំហាតសរុបចំពោះ រដ្ឋាភិបាលកម្ពុជាទៅលើការនាំចេញក្របន្តប្រភេទថ្មី មិនបានបង់ពន្ធនៅ កាន់ប្រទេសចិនរវាងឆ្នាំ ២០០៣ និង ២០០៦ អាចមានចំនួន រហូតដល់ US\$១.៥ លាន<sup>២០៦</sup> ។ ការខាតបង់ទៅលើឈើអារមិនបាន ចុះបញ្ជី ហាក់បីដូចជាទ្រង់ទ្រាយលើតួលេខនេះ ។

Global Witness មិនអាចនិយាយដោយច្បាស់លាស់ថា ប៉ុន្មានភាគរយនៃការនាំចេញទាំងនេះ ពាក់ព័ន្ធនឹងក្រុមហ៊ុន Seng Keang Company នោះទេ ។ ទោះយ៉ាងណាក៏ដោយ ក្នុងឋានៈជា ផលិតករក្របន្តប្រភេទថ្មី និងបន្តឈើដែលមានសកម្មភាពក្នុងប្រទេសកម្ពុជា ជាទ្រង់ទ្រាយឧស្សាហកម្មដែលបានស្គាល់តែមួយគត់នាពេលនោះ ទំនងណាស់ដែលក្រុមហ៊ុននេះ ដើរតួនាទីយ៉ាងសំខាន់ក្នុងពាណិជ្ជកម្ម ក្របន្តប្រភេទថ្មីដែលមានតម្លៃរាប់លានដុល្លារនេះ ។ ដោយសារតែប្រហែល ជាអ្នកដំណើរការរោងចក្រអារឈើធំបំផុតក្នុងប្រទេស មានការ ជឿជាក់ខ្លាំងថា ក្រុមហ៊ុនទទួលខុសត្រូវចំពោះចំណែកដ៏ធំ នៃ ពាណិជ្ជកម្មឈើអារផងដែរ ។

ក- ឈើអារ

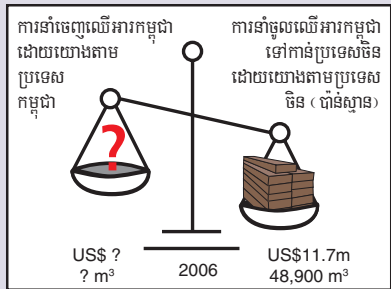
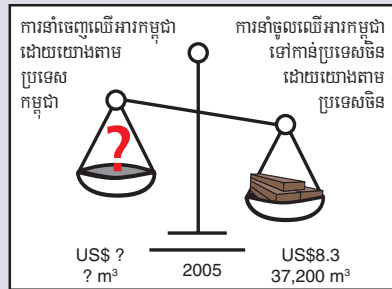
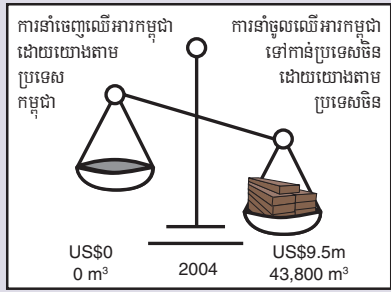
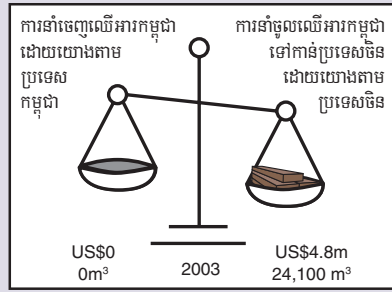

ខ- ក្តារបន្ទះ

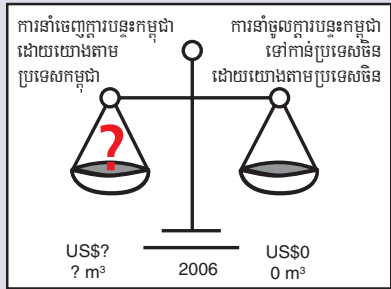
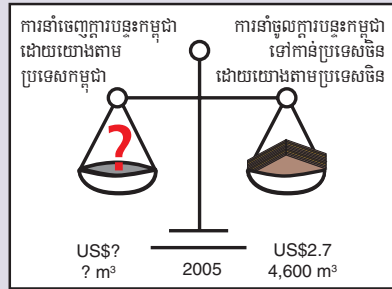
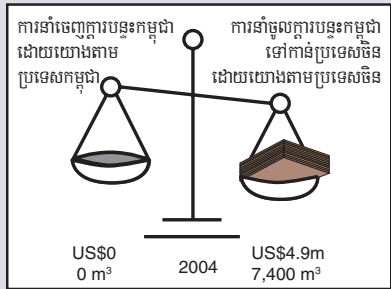
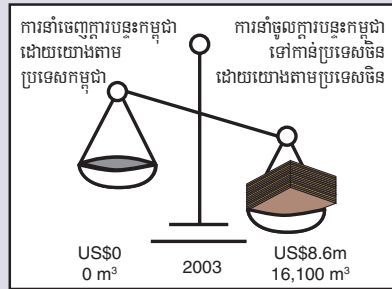

គ- ការនាំឈើរបាំងព្រៃប្រទេសកម្ពុជាទៅប្រទេសចិន និងប្រាក់ចំណូលដែលបានខាតបង់ប៉ាន់ស្មានសម្រាប់រដ្ឋាភិបាលកម្ពុជា : ២០០៣ - ២០០៦

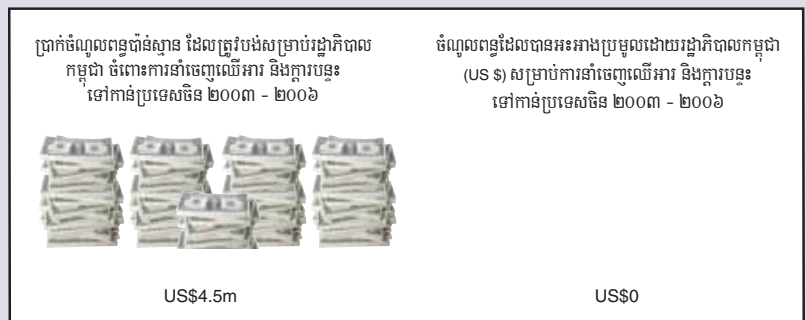

សំគាល់ ១ : ផលិតផលដែលបានបង្ហាញក្នុងតួលេខនេះ បង្ហាញពីការនាំចូលឈើ ដែលបានប្រកាសយ៉ាងច្រើនសម្រាប់របស់ប្រទេសចិនពីប្រទេសកម្ពុជា

សំគាល់ ២ : ទិន្នន័យឆ្នាំ ២០០៦ ត្រូវបានប៉ាន់ស្មានទៅទីនេះដោយគុណចំនួនសរុបសម្រាប់ខែទាំងដប់មួយដំបូងនៃឆ្នាំ ២០០៦ ជាមួយនឹង ១២.១១

សំគាល់ ៣ : ទិន្នន័យឈើអារ ត្រូវបានគណនាដោយប្រើប្រាស់ក្នុង HS សម្រាប់ឈើអារ និងឈើអារ n.e.s. (មិនបញ្ជាក់ពីទឹកកកក្នុងឆ្នាំ) ។ ឈើអារ n.e.s បង្ហាញពីឈើមិនមែនប្រភេទស្រស់ និងអាចរួមមានឈើអារតំបន់ត្រូពិកផងដែរ

សំគាល់ ៤ : ដោយផ្អែកតាមលំហូរពាណិជ្ជកម្មទ្វេភាគីវាមានហេតុផលសន្មតថា តម្លៃឯកតានៃឈើក្នុងប្រទេសកម្ពុជានឹងមានថោកជាងប្រមាណ ១០% នៃតម្លៃឈើដូចគ្នាក្នុងប្រទេសចិន ។ ចំណូលពន្ធដែលត្រូវបង់ឱ្យរដ្ឋាភិបាលកម្ពុជា ត្រូវបានប៉ាន់ស្មានដោយប្រើប្រាស់តួលេខមុនចំនួន ៩០% នៃតម្លៃឈើនាំចូលដែលបានប្រកាសក្នុងប្រទេសចិន

៤.៦ ទិន្នផល និងចំណូលហិរញ្ញវត្ថុ

ដោយសារតែសញ្ញាណខុសច្បាប់នៃសកម្មភាពរបស់ក្រុមហ៊ុន Seng Keang Company គ្មានសិទ្ធិផ្លូវការដែលអាចជឿជាក់បានណាទៅលើចំនួនលើ ដែលក្រុមហ៊ុនបានកាប់ក្នុងព្រៃឡង់នោះទេ ។ ទោះយ៉ាងណាក៏ដោយ Global Witness បានចងក្រងទិន្នន័យទៅលើប្រតិបត្តិការរបស់ក្រុម ដែលធ្វើឱ្យមានការប៉ាន់ស្មានពីទិន្នផលគ្របដណ្តប់លើរយៈពេលនេះ ចាប់តាំងពីក្រុមហ៊ុនបានបង្កើតរោងចក្ររបស់ខ្លួននៅភូមិខែស៍ នៅចុងឆ្នាំ ២០០៤ ។

តើលើចំនួនចំនួនដែលក្រុមហ៊ុន Seng Keang Company បានកែច្នៃនៅរោងចក្ររបស់ខ្លួននៅទីរឹង ?

ប្រជាជនដែលរស់នៅក្បែរផ្លូវឆ្ពោះទៅកាន់ទីរឹងដែល Global - Witness បានសម្ភាសន៍ក្នុងឆ្នាំ ២០០៥ និង ២០០៦ បានបញ្ជាក់ថារយៈពេល ២៤ ម៉ោង ពួកគេតែងឃើញ និងឮឡានដែលបានផ្ទុករូបរបស់ក្រុមកាប់លើពីទីរឹងទៅបិទពូពីចំការ<sup>១៥៥</sup> ។ អ្នកគ្រប់គ្រងការដឹកជញ្ជូនរបស់ក្រុមហ៊ុន Seng Keang Company បានប្រាប់ Global Witness ក្នុងខែវិច្ឆិកា ឆ្នាំ ២០០៥ ថា ក្រុមហ៊ុនកំពុងដឹកជញ្ជូនលើអារជាមធ្យមបិទទៅបួនឡានក្នុងមួយថ្ងៃ<sup>១៥៦</sup> ។ យានយន្តរបស់ក្រុមហ៊ុន Seng Keang Company និមួយៗដឹកយ៉ាងហោចណាស់លើកែច្នៃ ៦០ម<sup>១៥៧</sup> ។

ការប៉ាន់ស្មានទាំងនេះ រវាងលើពីទីរឹងទៅបួនឡានក្នុងមួយថ្ងៃស្របតាមការអង្កេតស្រាវជ្រាវសកម្មភាពឡានរបស់ Global - Witness ក្នុងរយៈពេលដូចគ្នានេះ ។ ដោយសន្មតថាក្រុមហ៊ុនប្រើប្រាស់ជាមធ្យមនូវឡានចំនួនបីក្នុងមួយថ្ងៃ នេះស្តែងថា ទិន្នផលលើអារមាន ១៨០ម<sup>១៥៨</sup> ក្នុងមួយថ្ងៃ ៤៦៨០ម<sup>១៥៩</sup> ក្នុងមួយខែ និងលើសពី ៥៦,០០០ម<sup>១៦០</sup> ក្នុងមួយឆ្នាំ ។

តើនេះស្មើទៅនឹងចំនួនលើដែលបានប្រើប្រាស់ដែរឬទេ ?

អត្រាកែច្នៃអន្តរជាតិតាមបទដ្ឋានសម្រាប់លើមូល ដែលបានកែច្នៃជាលើអារ គឺ ១.៨ ម៉ូឡាវិញទៀត ត្រូវការលើ ១.៨ម<sup>១៦១</sup> ដើម្បីផលិតជាលើអារមួយម៉ែត្រគីប<sup>១៦២</sup> ។ ជាក់ស្តែង ចំនួនដីច្រើននៃលើរបស់ក្រុមហ៊ុន Seng Keang Company ត្រូវបានកែច្នៃក្នុងព្រៃដោយប្រើប្រាស់រណារអារ និងហើយហេតុនេះ កែច្នៃមានប្រសិទ្ធិភាពតិចជាង ។ ទោះយ៉ាងណាក៏ដោយ ដោយប្រើប្រាស់អត្រាកែច្នៃ ១.៨ យើងអាចប៉ាន់ស្មានជាធម្មតាពីការប្រើប្រាស់លើរបស់ក្រុមនេះថាមានលើមូលប្រមាណ ៣២៤ម<sup>១៦៣</sup> ក្នុងមួយថ្ងៃ ៨៤២៤ម<sup>១៦៤</sup> ក្នុងមួយខែនិងលើសពី ១០០,០០០ម<sup>១៦៥</sup> ក្នុងមួយឆ្នាំ<sup>១៦៦</sup> ។

មានតម្លៃគួរឱ្យកត់ចំណាំថា ចំនួននេះលើសច្រើនខ្លាំងពីអ្វីដែលសម្បទានិកលើត្រូវបានអនុញ្ញាតឱ្យកាប់ ។ ឧទាហរណ៍ និយោជកពីមុនរបស់ ឌី ចូច, សេង តាង និង ហុន ចុង ត្រូវបានផ្តល់សិទ្ធិឱ្យប្រមូលផលអតិបរមា ៣៥,០០០ម<sup>១៦៧</sup> ក្នុងមួយឆ្នាំ<sup>១៦៨</sup> ។

ក្នុងខែ មិនា ឆ្នាំ ២០០៦ ចាន់ សារុន បានផ្តល់ការវាយតម្លៃរបស់ក្រសួងកសិកម្ម រុក្ខាប្រមាញ់ និងនេសាទ ពីសកម្មភាពកាប់លើរបស់ក្រុមហ៊ុន សេង តាង ក្នុងតំបន់នេះ :

"មកទល់ចុងឆ្នាំ ២០០៥ ក្រុមហ៊ុន Seng Keang Company បានប្រមូលព្រៃលើ និងអនុផលពីចំការកៅស៊ូទីរឹង ដែលបានលូសសំអាតក្នុងចំនួនសរុប ១២,២០៤.៦៩៦ម<sup>១៦៩</sup> នៃលើមូលនិងលើប្រភេទចម្រុះ និងដើមលើតូចៗ និងអុសចំនួន ២,០២៣ ស្ទែរ<sup>១៧០</sup> ។"<sup>១៧១</sup>

ស្របពេលដែលមានការជាក់លាក់គួរឱ្យស្នើសុំសេរីនេះ តួលេខទាំងនេះមានទាបខ្លាំងណាស់ ដោយគិតថា ក្រុមហ៊ុន Seng Keang Company បានចាប់ផ្តើមប្រតិបត្តិការផ្លូវការក្នុងទីរឹងក្នុងខែ តុលា ឆ្នាំ ២០០២ ។ ការគណនារបស់ចាន់ សារុន ទៅលើចំនួនលើសរុបដែលក្រុមហ៊ុនបានយកចេញក្នុងរយៈពេលជាងបីឆ្នាំនេះ គឺស្មើនឹងចំនួនលើដែលរោងចក្ររបស់ខ្លួនក្នុងទីរឹងកែច្នៃរៀងរាល់ ៣៨ ថ្ងៃធ្វើការ ។



សកម្មភាពខាងក្នុងរោងចក្រក្រុមហ៊ុន Seng Keang Company ខែ កញ្ញា និង វិច្ឆិកា ឆ្នាំ ២០០៥

<sup>១៥៥</sup> ដោយផ្អែកលើ ៥២ សប្តាហ៍ ដែលមានថ្ងៃធ្វើការប្រាំមួយថ្ងៃក្នុងមួយឆ្នាំ ។  
<sup>១៥៦</sup> ស្ទែរ គឺជាឯកតាដែលត្រូវបានប្រើប្រាស់ ដើម្បីវាស់វែងចំនួនលើដែលបានប្រមូល និងស្មើទៅនឹងមួយម៉ែត្រគីប ។



**តើមានចំណូលបរិវេណក្នុងក្រុមហ៊ុន Seng Keang Company និងរដ្ឋចំនួនប៉ុន្មាន ?**

Global Witness បានប្រមូលទិន្នន័យជាច្រើនពីចំណាយរបស់ក្រុមហ៊ុន Seng Keang Company ក្នុងការកាប់ឈើ ដឹកជញ្ជូនឈើ បង់ឱ្យកម្មករ និងស្តុកមន្ត្រី តែគ្មានតួលេខពីចំណាយ និងចំណេញសុទ្ធទាំងមូលរបស់ក្រុមនេះទេ ។ ទោះយ៉ាងណាក៏ដោយ ច្បាប់ថាចំណូលពីការកាប់ឈើ និងប្រតិបត្តិការកែច្នៃឈើរបស់ក្រុមហ៊ុនមានច្រើន ។ ដោយត្រូវបានគណនាតម្លៃឈើអាក្រក់ ដែលមានតម្លៃ US\$២៣៥ ក្នុងមួយម៉ែត្រគីបក្នុងឆ្នាំ ២០០៦ នោះលទ្ធផលប្រចាំឆ្នាំរបស់ក្រុមហ៊ុន Seng Keang Company ពីឈើកែច្នៃទីរឹង នឹងមានតម្លៃប្រមាណ US\$១៣ លាន<sup>២០៨</sup> ។

តួលេខនេះ មិនរាប់បញ្ចូលបរិមាណឈើជាច្រើនដែលក្រុមហ៊ុន Seng Keang Company បានកែច្នៃជាបន្ទះឈើ និងក្តារបន្ទះដែលមានតម្លៃច្រើនជាងឈើអាក្រក់ទៀត ។ ក៏មិនគិតពីឈើប្រណិត និងកម្រិតលេខ ។ ដែលមានតម្លៃថ្លៃជាងដែលក្រុមនេះបានកាប់ និងបានលក់ហើយនិងចំណូលកាន់តែខ្ពស់ ដែលក្រុមហ៊ុននឹងបានទទួលពីផលិតផលឈើណាមួយ ដែលខ្លួនបាននាំចេញ ។

ដោយយោងតាម ចាន់ សារុន បានឱ្យដឹងថា រវាងពីចំណុចដែលក្រុមហ៊ុនបានចាប់ផ្តើមប្រតិបត្តិការជាផ្លូវការក្នុងឆ្នាំ ២០០៥ ក្រុមហ៊ុនរបស់ សេង គាង បានបង់ពន្ធជូនរដ្ឋចំនួន US\$៥៤,៩៨៧.៩២ និង ៨,៤៩៦,៦០០រៀល ម្យ៉ាងទៀត និយាយដោយខ្លី គឺ US\$៦០០,០០០<sup>២០៩</sup> ។ ក្នុងចម្ងល់ដែលបានដឹងពាក់ព័ន្ធនឹងចំនួនដែលក្រុមហ៊ុន Seng Keang Company បានបង់ពន្ធមានលក្ខណៈជាទ្រឹស្តី ដោយសារចំនួនដើមឈើដីច្រើនដែលក្រុមហ៊ុនបានកាប់ដោយខុសច្បាប់ មិនត្រូវបានកាប់រំលែកក្នុងតំណែងទីមួយនោះទេ ។ ទោះយ៉ាងណាក៏ដោយ វាបង្ហាញពីការខាតបង់ទាំងមូលចំពោះ



មានផ្ទុកពេញនៅក្បែរឃុំវាលក្រុងក្រុមហ៊ុន Seng Keang Company ខែ មីនា ឆ្នាំ ២០០៦

ប្រទេសកម្ពុជា ប្រសិនបើតាមបែបបរិវេណវត្ថុ នៅពេលដែលគិតថាការយកពន្ធលើការប្រើប្រាស់ឈើមូលប្រចាំឆ្នាំចំនួន ១០០,០០០ម<sup>៣</sup> របស់ក្រុមនេះនូវកម្រិតស្វយសារ ដែលកំណត់លើឈើកម្រិតលេខ II - US\$៥៤ ក្នុងមួយម៉ែត្រគីប - នឹងមានចំណូលសុទ្ធដល់រតនាគារចំនួន US\$៥.៤ លានក្នុងមួយឆ្នាំ ។



ស្តុកឈើរបស់ក្រុមហ៊ុន Seng Keang Company ក្នុងភូមិខែសី ខែ វិច្ឆិកា ឆ្នាំ ២០០៥

ការបំផ្លិចបំផ្លាញព្រៃឈើ និងរចនាសម្ព័ន្ធទាត់តាំងក្នុងអំពើពុករលួយ

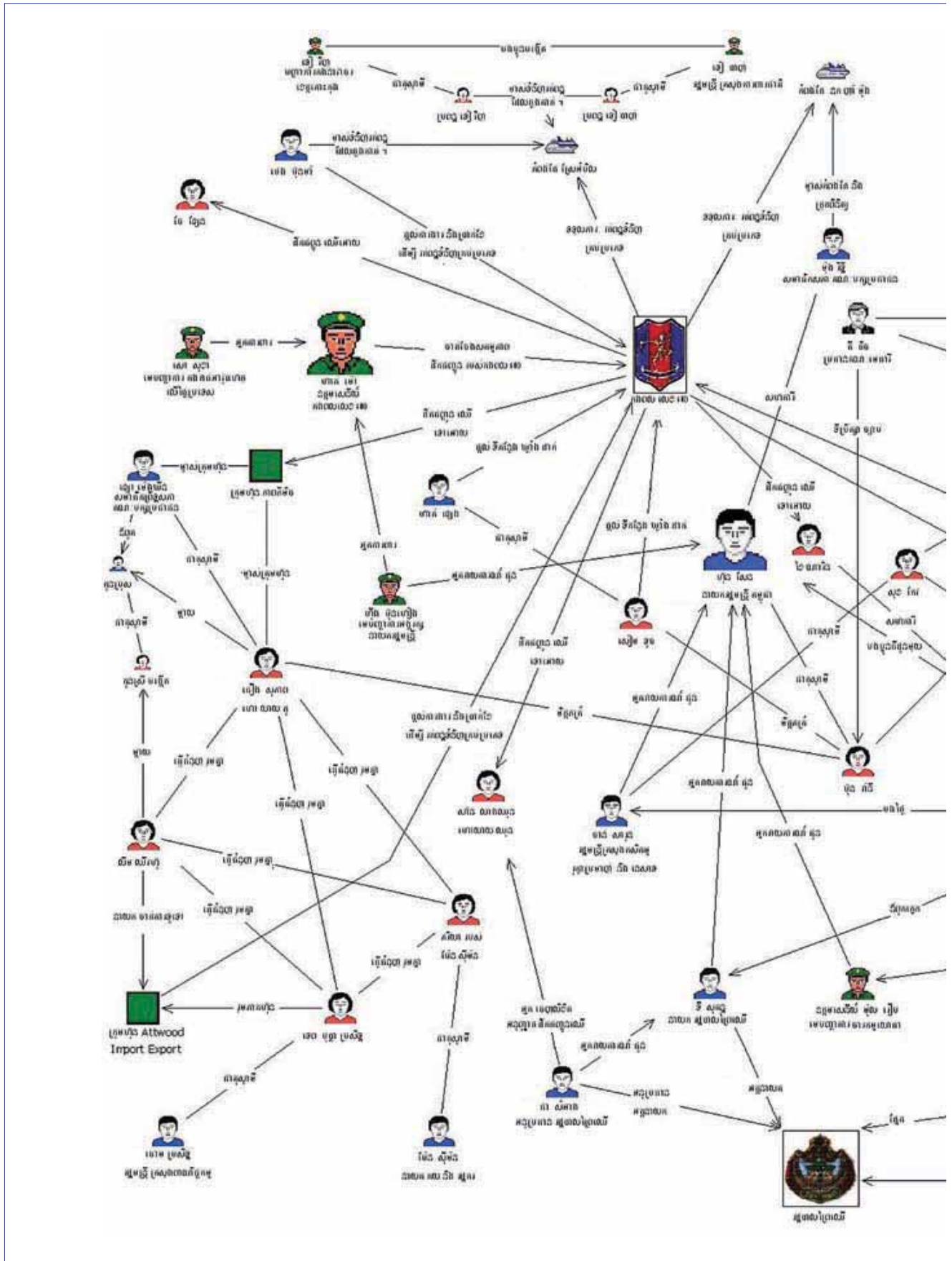

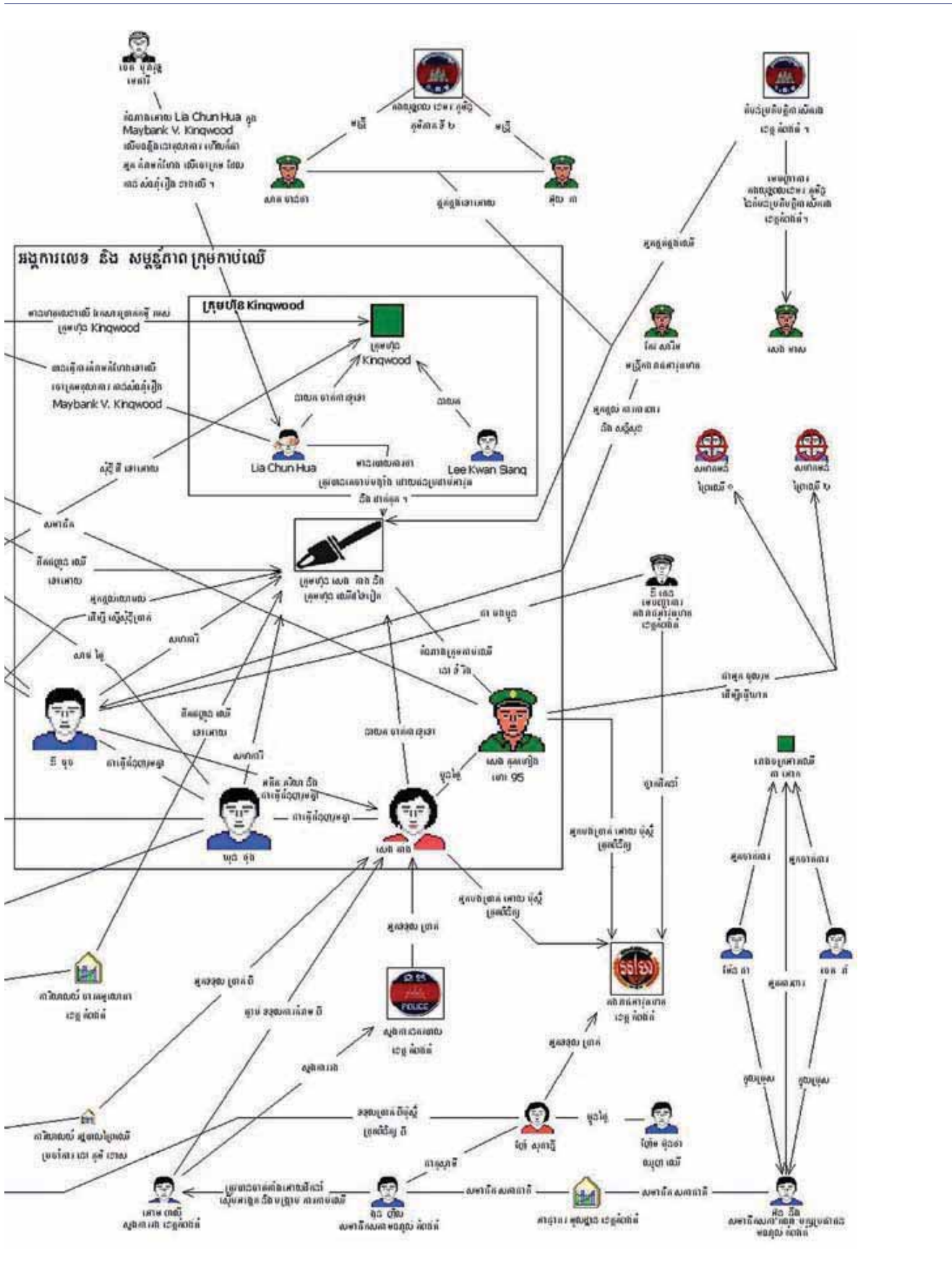

### ៥. ដីស្រោបដីជនបទ

តំណាងរបស់ក្រុមហ៊ុន Seng Keang Company ក្នុងទីរងសេង កុកហាំង បានប្រើប្រាស់ការភ្ជាប់ទំនាក់ទំនងគ្រួសារ ការស្តុកសំណុក ការគម្រោមកំហែង និងសកម្មភាពហិរញ្ញវត្ថុ ដើម្បីបង្កើតការគ្រប់គ្រងផ្ទាល់ខ្លួនក្នុងតំបន់នេះ ។ ប្រជាជនក្នុងតំបន់ដែលសម្ភាសន៍ដោយ Global Witness បានស្គាល់គាត់ពីដើមមកថាជា "សាច់ញាតិរបស់ ហ៊ុន សែន" ហើយមើលឃើញទំនាក់ទំនងនេះជាមួយនាយករដ្ឋមន្ត្រីថាជាប្រភពអំណាចដ៏អស្ចារ្យ<sup>១៨៥</sup> ។ កងរាជអាវុធបាត់បង់និងប៉ូលីសត្រូវបានផ្តល់កម្រៃដោយការទិញអំណាច តាមរយៈការបង់ចំណាយប្រចាំខែឱ្យមន្ត្រីទាំងនោះ<sup>១៨៦</sup> ។ ជាងនេះទៅទៀត សេង កុកហាំង បានជួលជនប្រដាប់អាវុធពីទ្រព្យសាមសិបនាក់ ភាគច្រើននៃពួកគេមកពីជួរកងយោធពលខេមរភូមិន្ទ<sup>១៨៧</sup> ។ កងជីវពលផ្ទាល់ខ្លួននេះ បានជួយគាត់មើលគ្រប់គ្រងក្នុងតំបន់ និងអ្នកមកពីក្រៅដែលទៅកាន់ទីរង<sup>១៨៨</sup> ។

#### ៥.១ ការលួចកាប់ដើមឆ្ការ

កិច្ចសម្ភាសន៍ជាមួយអ្នកកាប់ឈើ និងការទៅមើលតំបន់កាប់ឈើក្នុងព្រៃឡង់ បានឱ្យដឹងថា ដើមឈើទាល់ផ្តល់ជីវ មានយ៉ាងហោចណាស់ ៥០% នៃឈើកែច្នៃក្នុងរោងចក្រក្រុមហ៊ុន Seng Keang Company ក្នុងភូមិខែស៍<sup>១៨៩</sup> ។

ដោយប្រើអស់ការផ្គត់ផ្គង់ឈើយកជីវ និងឈើផ្សេងទៀតដែលមានក្នុងចំការ សេង កុកហាំង ក៏ផ្តោតទៅលើព្រៃឈើដែលនៅជុំវិញ ។ នៅចុងឆ្នាំ ២០០៥ Global Witness បានរកឃើញក្រុមកាប់ឈើរបស់គាត់កំពុងកាប់ចម្ងាយប្រាំបីគីឡូម៉ែត្រពីបរិវេណចំការ ។ ហេតុនេះអ្នករកជីវបានបន្តបាត់បង់ដើមឈើរបស់ពួកគេ និងចំណូលដែលដើម

ឈើទាំងនេះបានផ្តល់ឱ្យ<sup>១៩០</sup> ។ អ្នកយកជីវក្នុងភូមិទំនេរនាវាជាយចំការបានប្រាប់ Global Witness ក្នុងឆ្នាំ ២០០៦ ថា កាលពីមុនគ្រួសារទាំង ១០០ ដែលរស់នៅទីនោះ បានកាន់កាប់ដើមឆ្ការពី ២០០-៣០០ ក្នុងមួយគ្រួសារ ។ ឥឡូវនេះមានតែ ៥-៦ គ្រួសារប៉ុណ្ណោះមានដើមឈើដែលនៅសល់<sup>១៩១</sup> ។ ក្នុងភូមិរចេក ឃុំសុខចិត្ត អ្នកភូមិបានរាយការណ៍ពីការបាត់បង់ដើមឆ្ការចំនួន ៨០០ ទៅឱ្យក្រុមកាប់ឈើរបស់ សេង កុកហាំង ក្នុងតែពាក់កណ្តាលឆ្នាំ ២០០៥<sup>១៩២</sup> ។

ដោយយោងតាមអ្នកយកជីវ ក្រុមហ៊ុន Seng Keang Company ពេលខ្លះនឹងបង់ឱ្យពួកគេនូវសំណងសម្រាប់ការកាប់ឈើរបស់ពួកគេ ។ ទោះយ៉ាងណាក៏ដោយ ចំនួនសរុបពាក់ព័ន្ធនឹងមានលក្ខណៈចំអកមើលងាយ - ពី US\$១.២៥ - US\$១២.៥ សម្រាប់ដើមឈើដែលឈើរបស់ដើមនេះ អាចលក់បានចំនួនរហូតដល់ US\$១.០០០ ក្នុងក្រុងភ្នំពេញ<sup>១៩៣</sup> ។ សេង កុកហាំង និងអ្នកដែលធ្វើការឱ្យគាត់បានផ្តល់សំណងទាំងនេះតាមលក្ខណៈ "យក ឬមិនយក" ។ តាមអ្នកភូមិម្នាក់បាននិយាយថា : "លោក ៩៥ ស្រេង កុកហាំង មានអំណាចបំផុតពីព្រោះគាត់គម្រោមកំហែងអ្នកយកជីវ ដោយនិយាយទៅកាន់ពួកគេថា "អញនឹងកាប់ដើមឈើរបស់ឯងទោះបីជាឯងលក់មកឱ្យអញ ឬអត់ក៏ដោយ... មានតែលោក ៩៥ ប៉ុណ្ណោះ ហ៊ាននិយាយបែបនេះ ។"<sup>១៩៤</sup>

#### ៥.២ ការដោះស្រាយជាមួយការខ្វែងយោបល់

ចាប់តាំងពីដំណាក់កាលដំបូងនៃគម្រោងចំការកៅស៊ូ ទីរងប្រជាជនក្នុងតំបន់ដែលព្យាយាមការពារព្រៃឈើ បានជួបការគម្រោមកំហែងពីអ្នកកាប់ឈើ ។ របាយការណ៍មួយស្តីពីចំការដែលបានបោះពុម្ពក្នុងខែវិច្ឆិកាឆ្នាំ២០០៤ដោយការិយាល័យស្នងការដ្ឋានសិទ្ធិមនុស្ស



ទាហាននៅខាងក្រៅបរិវេណក្រុមហ៊ុន Seng Keang Company ក្នុងភូមិខែស៍ ខែ វិច្ឆិកា ឆ្នាំ ២០០៥

នៃអង្គការសហប្រជាជាតិ បានធ្វើការភ្ជាប់យ៉ាងច្បាស់លាស់ រវាងការបំភិតបំភ័យនេះ និងវត្តមាន សេង កុកហាំង ក្នុងទីរឹង ដែលត្រូវបានស្គាល់ថាជា លោក ៩៥ ។

“មនុស្សដែលមានឈ្មោះថា “កៅប្រាំ” [មានន័យថា ៩៥ ជាភាសាខ្មែរ] (សញ្ញាវិទ្យុទាក់ទងរបស់គាត់ គឺ ៩៥) ដឹកនាំអ្នកយាមក្រុមហ៊ុន Mieng Ly Heng និងមានកេរ្តិ៍ឈ្មោះខាងឃោរឃៅ ។ គាត់ គឺជាប្អូនប្រុសរបស់ សេង គាង នាយកក្រុមហ៊ុន Seng Keang Company ដែលជាអ្នកម៉ៅការផ្ទេររបស់ក្រុមហ៊ុន Mieng Ly Heng ។ ក្នុងភូមិរនាមប្រជាជនបានរាយការណ៍ថាពួកគេត្រូវបានគម្រាមកំហែងសម្លាប់ជាញឹកញាប់សម្រាប់ការប្តឹងរបស់ពួកគេ ដើម្បីរារាំងការកាប់ឈើខុសច្បាប់ និងការដឹកជញ្ជូនខុសច្បាប់ ។”<sup>១៤០</sup>

ការបំភិតបំភ័យប្រភេទនេះជាប់ជានិច្ច ផ្តល់ផ្លូវដល់អំពើហិង្សាទាំងស្រុងនៅថ្ងៃទី ១០ ខែ កក្កដា ឆ្នាំ ២០០៥ នៅពេលដែល សេង - កុកហាំង ត្រូវបានរាយការណ៍ថា ព្យាយាមសម្លាប់បុរសពីរនាក់ដែលដើរតួនាទីដឹកនាំក្នុងការការពារដើមឈើយកជំររបស់អ្នកភូមិ ។

Global Witness បានសម្ភាសន៍សាក្សីផ្ទាល់ភ្នែកជាច្រើននាក់ ចំពោះការវាយប្រហារលើបុរសពីរនាក់នៅថ្ងៃបន្ទាប់ពីបានកើតឡើង ហើយបង្កើតឱ្យមានការស៊ើបអង្កេតជាបន្តបន្ទាប់ក្នុងទីរឹងក្នុង ខែ កញ្ញា

និងខែ វិច្ឆិកា ឆ្នាំ ២០០៥ ។ ការិយាល័យស្នងការជាន់ខ្ពស់សិទ្ធិមនុស្សនៃអង្គការសហប្រជាជាតិ បានស៊ើបអង្កេតករណីនេះពី ខែ កក្កដា ដល់ខែ តុលា ឆ្នាំ ២០០៥ ។ អង្គការក្រៅរដ្ឋាភិបាលផ្សេងទៀតពីរ ក៏បានទៅកាន់ទីរឹង ដើម្បីប្រមូលព័ត៌មានពីអ្វីដែលបានកើតឡើងផងដែរ ។ ការរៀបរាប់ពីព្រឹត្តិការណ៍ក្នុងប្រអប់ទី ៩ ផ្អែកទៅលើលទ្ធផលនៃការស៊ើបអង្កេតដោយ Global Witness ការិយាល័យស្នងការជាន់ខ្ពស់សិទ្ធិមនុស្សនៃអង្គការសហប្រជាជាតិ (UNOHCHR) និងអង្គការក្រៅរដ្ឋាភិបាលពីរ ។



អ្នកយកជំរ ឈរពីមុខដើមឈើមួយក្នុងចំណោមដើមឈើរបស់គាត់ ដែលត្រូវបានកាប់ដោយខុសច្បាប់ដោយអ្នកកាប់ឈើផ្តត់ផ្តង់ឱ្យក្រុមហ៊ុន Seng Keang Company ខែ មីនា ឆ្នាំ ២០០៦

សំណល់ឈើឆ្ពោះកាប់ថ្មីខាងក្រៅព្រំប្រទល់ចំការកៅស៊ូទីរឹង ខែ វិច្ឆិកា ឆ្នាំ ២០០៥

### ប្រអប់ទី ៩ : រឿងរ៉ាវការពារប្រហារថ្ងៃទី ១០ ខែ កក្កដា ឆ្នាំ ២០០៥

នៅថ្ងៃទី ៩ ខែ កក្កដា ឆ្នាំ ២០០៥ ក្រុមព្រៃឈើសហគមន៍ដែលមានមូលដ្ឋាននៅភូមិទំអ ក្នុងភូមិទំអ បានរៀបចំកិច្ចប្រជុំបើកសវនាការបណ្តឹងរបស់គ្រួសារដែលដើមឡោះរបស់ពួកគេ ត្រូវបានកាប់នាពេលថ្ងៃនេះ ។ ក្នុងចំណោមទាំងអស់ នេះ ១៩ គ្រួសារបានដាក់បណ្តឹងពីការបាត់បង់ដើមឈើតាំងពីដើមខែ ឧសភា ។ អ្នកភូមិម្នាក់បាននិយាយថា ពួកគេបានបាត់បង់ ៣៨ ដើមតាំងពីដើមខែ មិថុនា ។ ម្នាក់ផ្សេងទៀតបានបាត់បង់ ៩៦ ដើមក្នុងរយៈពេលដូចគ្នានេះ ។ ដើមឈើទាំងអស់នេះ ត្រូវបានកាប់រំលំនៅខាងក្រៅព្រំប្រទល់ចំការកៅស៊ូនិងយកទៅកាន់រោងចក្រក្រុមហ៊ុន Seng Keang Company<sup>២១៧</sup> ។

នៅថ្ងៃទី ១០ ខែ កក្កដា ២០០៥ សមាជិកសហគមន៍ព្រៃឈើបានបញ្ជូនក្រុមការងារចំនួន ៨ នាក់ ទៅកាន់ទីតាំងបួនក្នុងព្រៃក្បែរទំអ ដើម្បីពិនិត្យមើលការកាប់ឈើខុសច្បាប់ ។ នៅតំបន់មួយក្បែរត្រពាំងបឹង ពួកគេបានរកឃើញក្រុមអ្នកកាប់ឈើប្រាំមួយនាក់ កំពុងកាប់ដើមឈើផ្តល់ជំរ ។ អ្នកកាប់ឈើបានបដិសេធប្រគល់រណាអាររបស់ពួកគេសម្រាប់ប្រើប្រាស់ ហេតុនេះក្រុមការងារសហគមន៍ព្រៃឈើបានចាត់នីតិវិធីទៅកាន់ការិយាល័យសង្កាត់រដ្ឋបាលព្រៃឈើក្នុងភូមិខែស័ ដើម្បីរាយការណ៍ពីហេតុការណ៍នេះ ។ ដោយទុកឱ្យសមាជិកម្នាក់ក្នុងចំណោមពួកគេនៅការិយាល័យរដ្ឋបាលព្រៃឈើ ក្រុមការងារសហគមន៍ព្រៃឈើស្របជាមួយមន្ត្រីរដ្ឋបាលព្រៃឈើពីរនាក់ និងទាហានបីនាក់ បន្ទាប់មក ត្រឡប់ទៅកាន់ព្រៃដើម្បីចាប់អ្នកកាប់ឈើ ។ ស្របពេលដែលក្រុមនេះ តម្រង់ទៅកាន់តំបន់កាប់ឈើ មនុស្សប្រើកាំភ្លើងជាច្រើននាក់ក្នុងព្រៃ បានបាញ់ទៅលើទិសដៅរបស់ពួកគេ ហើយបន្ទាប់មកគេខ្លួនពីហេតុការណ៍ ដោយបន្ទុះទុករណាអារមួយ<sup>២១៧</sup> ។

ពេលដែលពួកគេកំពុងស្ថិតក្នុងព្រៃ សេង កុកហាំង បានមកការិយាល័យរដ្ឋបាលព្រៃឈើក្នុងភូមិខែស័ ។ ដោយឃើញមានមន្ត្រីព្រៃឈើសហគមន៍នៅទីនោះ សេង កុកហាំង បានគម្រាមកំហែងបុរសម្នាក់ដោយប្រាប់គាត់ថាគាត់ចង់សម្លាប់គាត់<sup>២១៨</sup> ។ បន្តិចក្រោយមក សេង កុកហាំង បានចាកចេញទៅ តែត្រឡប់មកវិញនៅម៉ោងប្រមាណ ៣ ល្ងាច ដោយអមដំណើរដោយបុរសប្រដាប់អាវុធប្រាំនាក់ ពាក់ឯកសណ្ឋានយោធា និងកាន់កាំភ្លើងវាយប្រហារ ។ សេង កុកហាំង ខ្លួនគាត់កាន់កាំភ្លើងខ្លី ។ អ្នកផ្សេងទៀតនៅក្នុងការិយាល័យរដ្ឋបាលព្រៃឈើនៅចំណុចនេះ រួមមានមន្ត្រីរដ្ឋបាលព្រៃឈើបីនាក់ តំណាងអ្នកត្រួតពិនិត្យព្រៃឈើឯករាជ្យផ្លូវការ SGS ម្នាក់ និងមនុស្សប្រាំពីរ ឬប្រាំបីនាក់ ដែលពាក់ព័ន្ធនឹងអាជីវកម្មឈើ<sup>២១៩</sup> ។

ដោយយោងតាមសាក្សីផ្ទាល់ភ្នែកបានឱ្យដឹងថា សេង កុកហាំង ជាថ្មីម្តងទៀត បានបង្ហាញបំណងរបស់គាត់ ដើម្បីសម្លាប់មន្ត្រីសហគមន៍ព្រៃឈើ និងបានហែករបាយការណ៍ ដែលក្រុមសហគមន៍ព្រៃឈើបានសរសេរពីការប៉ុនប៉ងរបស់ពួកគេ ដើម្បីរារាំងអ្នកកាប់ឈើកាលពីព្រឹកថ្ងៃនោះ<sup>២២០</sup> ។ គាត់ក៏បានគម្រាមកំហែងមន្ត្រីរដ្ឋបាលព្រៃឈើដោយនិយាយថា ប្រសិនបើសណ្ឋានក្នុងចំណោមពួកគេជួយសហគមន៍រារាំងអ្នកកាប់ឈើរបស់គាត់ម្តងទៀត គាត់នឹងសម្លាប់ពួកគេ<sup>២១៨</sup> ។ នៅប្រមាណម៉ោង ៧ ល្ងាច សេង កុកហាំង និងគូករបស់គាត់បានចាកចេញពីការិយាល័យរដ្ឋបាលព្រៃឈើ ដោយនិយាយថាពួកគេនឹងទៅកាន់ភូមិទំអ ។ មុនពេលចាកចេញ សេង កុកហាំងបានប្រាប់មន្ត្រីព្រៃឈើសហគមន៍ថា គាត់មិនត្រូវព្យាយាមចាកចេញពីការិយាល័យរដ្ឋបាលព្រៃឈើឡើយដោយគាត់បានបិទផ្លូវទាំងអស់នៅក្នុងតំបន់<sup>២១៨</sup> ។

#### ការពារប្រហារលើកដំបូង

នៅប្រមាណម៉ោង ៧ ល្ងាច ក្រុមមួយមានមនុស្សប្រុសប្រាំមួយបានមកដល់ ដោយម៉ូតូនៅផ្ទះរបស់សមាជិកម្នាក់ផ្សេងទៀតរបស់ក្រុមព្រៃឈើសហគមន៍ទំអ ។ ដោយយោងតាមសាក្សីផ្ទាល់ភ្នែកបុរសប្រាំនាក់ស្លៀកពាក់ខោអាវទាហាន ពេលដែលបុរសទីប្រាំមួយស្លៀកខោក្លែងខ្លួន និងអាវយឺតស - សម្លៀកបំពាក់ខាងក្នុងដូចគ្នាដែល សេង កុកហាំង បានពាក់ក្នុងការិយាល័យរដ្ឋបាលព្រៃឈើមុននេះបន្តិច<sup>២១៩</sup> ។ មនុស្សប្រុសម្នាក់ក្នុងចំណោមនោះ បានហៅមន្ត្រីព្រៃឈើសហគមន៍ឱ្យចេញពីផ្ទះគាត់ ។ នៅពេលដែលគាត់មិនបានឆ្លើយតប មនុស្សប្រុសម្នាក់ដែលពាក់អាវយឺតសបានបាញ់កាំភ្លើងប្រាំពីរគ្រាប់<sup>២១៩</sup> ។ គ្រាប់មួយចំនួនរត់គាត់ជញ្ជាំង និងភ្នាក់ត្រូវប្រធាតប្រដើមអ្នកភូមិម្នាក់ និងគ្រួសាររបស់គាត់ដែលកំពុងជ្រកខាងក្នុង<sup>២២០</sup> ។

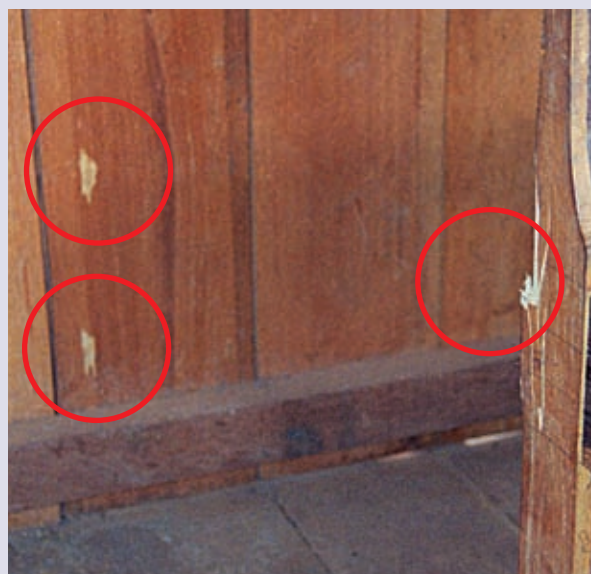

ប្រហារគ្រាប់ក្នុងជញ្ជាំង និងប្រឡោះព្រៃក្នុងផ្ទះជនរងគ្រោះពីការពារប្រហារដំបូង

ប្រហែលប្រាំនាទីបន្ទាប់ពីការបាញ់ប្រហារ នាយករងរាជ-  
អាវុធបត្តិម្នាក់មានឈ្មោះថា ជាក់ពូល<sup>២២២</sup> បានមកដល់ និង រក  
ឃើញសំបកគ្រាប់គ្រាប់មួយក្នុងចំណោមប្រាំពីរគ្រាប់ដែលបន្ទុក  
លើដីខាងក្រៅផ្ទះ<sup>២២៤</sup> ។ ជាក់ពូលត្រូវបានដឹងថា ធ្វើការយ៉ាងជិតស្និទ្ធ  
ជាមួយ សេង កុកហាំង ក្នុងការសម្របសម្រួលការដឹកឈើចេញ  
ពីទីរឹង<sup>២២៣</sup> ។

**ការបាញ់ប្រហារលើកទីពីរ**

នៅម៉ោងប្រមាណ ៧:៣០ ល្ងាច សេង កុកហាំង និងអង្គរក្ស  
ពីរនាក់ បានត្រឡប់មកកាន់ការិយាល័យរដ្ឋបាលព្រៃឈើក្នុងភូមិ  
ខែស៍<sup>២២៤</sup> ។ នៅដំណាក់កាលនេះ អ្នកទាំងឡាយដែលមានវត្តមាន  
រួមមាន សកម្មជនព្រៃឈើសហគមន៍ម្នាក់ មន្ត្រីរដ្ឋបាលព្រៃឈើ

ពីរនាក់ ទាហានបីនាក់ដែលបានទៅព្រៃជាមួយក្រុមការងារព្រៃឈើ  
សហគមន៍នាព្រឹកនោះ និងអ្នកតំណាង SGS ម្នាក់<sup>២២៥</sup> ។

ដោយយោងតាមសាក្សីផ្ទាល់ភ្នែកបានឱ្យដឹងថា សេង កុកហាំង  
បានដកកាំភ្លើងចេញ និងបុកទៅទ្រូងរបស់មន្ត្រីព្រៃឈើសហគមន៍  
ម្នាក់ ទាញកែដូចដែលគាត់បានធ្វើដូច្នោះ<sup>២២៥</sup> ។ ការប៉ះពាល់ពី  
ត្រែកាំភ្លើង បានបណ្តាលឱ្យបុរសម្នាក់នោះរុញរា ហើយគ្រាប់បានប៉ះ  
ប្រទេសចំហៀងខ្លួនគាត់ ដោយមិនប៉ះគាត់ផ្ទាល់<sup>២២៥</sup> ។ បន្ទាប់មក  
អង្គរក្សម្នាក់ក្នុងចំណោមនោះ បានវាយកាំភ្លើងចេញពីដៃ សេង  
កុកហាំង ដែលបន្តលោតទៅលើជនរងគ្រោះ វាយគាត់ និងទាញ  
សក់គាត់មុនពេលហាមយាត់ដោយគូករបស់គាត់<sup>២២៦</sup> ។ បន្ទាប់មក  
សេង កុកហាំង បានចាកចេញពីការិយាល័យរដ្ឋបាលព្រៃឈើ<sup>២២៥</sup> ។

ក្រោយពីការវាយប្រហារ ជនរងគ្រោះចំណាយពេលជាង  
២៤ ម៉ោង ដើម្បីគេចខ្លួនចេញពីទីរឹង ។ អ្នកបើកតាក់ស៊ី បានបដិសេធ  
ជូនពួកគេ ដោយសារភ័យខ្លាចការវាយឆ្លក់ដោយទាហានរបស់ សេង  
កុកហាំងទៅលើផ្លូវតាមព្រៃ<sup>២២៧</sup> ។

ជាលទ្ធផល មន្ត្រីមួយចំនួនបានបង្ហាញតម្រូវការដោយសម្ងាត់ឱ្យ  
ចាត់វិធានការណ៍ប្រឆាំង សេង កុកហាំង និងបុគ្គលិករបស់គាត់ តែ  
បាននិយាយថាពួកគេមិនអាចធ្វើដូច្នោះបានទេដោយសារតែទំនាក់ទំនង  
ថ្នាក់លើរបស់គាត់<sup>២២៧</sup> ។ ស្របពេលជាមួយគ្នានេះដែរ រដ្ឋបាលព្រៃឈើ  
ដែលការិយាល័យមួយរបស់ខ្លួនកើតឡើងនូវការវាយប្រហារ បាន  
បង្ហាញការស្នាក់នៅរដ្ឋបាលព្រៃឈើដែលបានកើតឡើង ហើយមន្ត្រី  
រដ្ឋបាលព្រៃឈើពីរនាក់ដែលមានវត្តមាននៅថ្ងៃទី ១០ ខែ កក្កដា បាន  
ចុះហត្ថលេខាលើរបាយការណ៍ដែលនិយាយថា ពួកគេមិនបានឃើញ  
ការបាញ់ប្រហារនោះទេ ។

SGS ដែលតំណាងរបស់ខ្លួនស្ថិតនៅក្នុងការិយាល័យរដ្ឋបាល  
ព្រៃឈើក្នុងភូមិខែស៍ នៅថ្ងៃត្រង់ និងល្ងាចថ្ងៃទី ១០ ខែ កក្កដា នោះ  
មិនបានធ្វើការអធិប្បាយពីហេតុការណ៍ក្នុងរបាយការណ៍ណាមួយរបស់  
ពួកគេទេ ។ ការលុបចោលនេះ ផ្ទុយទៅនឹងទំហំគ្រោះថ្នាក់របស់  
SGS ក្នុងខេត្តព្រះវិហារ នៅឆ្នាំមុន ដែលជនប្រដាប់អាវុធម្នាក់បាន  
បាញ់ជាច្រើនគ្រាប់ទៅលើការិយាល័យរដ្ឋបាលព្រៃឈើ ។<sup>២២៨</sup>

ក្នុងខែ កុម្ភៈ ឆ្នាំ ២០០៧, Global Witness បានសរសេរទៅកាន់  
SGS ដើម្បីសួរថាហេតុអ្វីបានជាមិនរាយការណ៍ពីការបាញ់ប្រហារ ។  
SGS បានឆ្លើយតបថា "តាមចំណេះដឹងដ៏ប្រសើរបំផុតរបស់យើង  
SGS មានសមាជិកបុគ្គលិកម្នាក់ ដែលកំពុងស្នាក់នៅក្នុងភូមិខែស៍នៅ  
ពេលនោះ ដែលបានរាយការណ៍ដោយផ្ទាល់មាត់ពីការត្រឡប់មកកាន់  
មូលដ្ឋានរបស់គាត់វិញថា ប៉ូលីស ឬទាហានស្រវឹងម្នាក់ ហាក់បីដូចជា  
បាញ់កាំភ្លើងរបស់គាត់ ។ យើងដឹងថា គាត់មិនមែនជាសាក្សីជាក់ស្តែង  
ពីហេតុការណ៍នោះទេ ហើយបានចាត់ទុកជាការប្រុងប្រយ័ត្នចំពោះ

ការរារាំងផ្លូវ" ។ ហេតុការណ៍នេះ មិនត្រូវបានមើលឃើញថាជាបញ្ហានៃ  
បទល្មើសព្រៃឈើនោះទេ តែប្រហែលជាអំពើហិង្សាមួយក្នុងចំណោម  
អំពើហិង្សាដោយស្រវឹងដែលតាមបទពិសោធន៍របស់យើងមានលក្ខណៈ  
ទូទៅនៅក្នុងប្រទេសកម្ពុជា ។ ហេតុនេះ គ្មានរបាយការណ៍ SGS  
ណាមួយស្តីពីហេតុការណ៍នេះទេ ។"

ទោះយ៉ាងណាក៏ដោយ តំណាងពិសេសនៃអគ្គលេខាធិការសិទ្ធិ  
មនុស្សក្នុងប្រទេសកម្ពុជា Yash Ghai បានបង្ហាញការវាយប្រហារនេះ  
នៅក្នុងរបាយការណ៍ដែលបានបោះពុម្ព ដោយសរសេរថា :

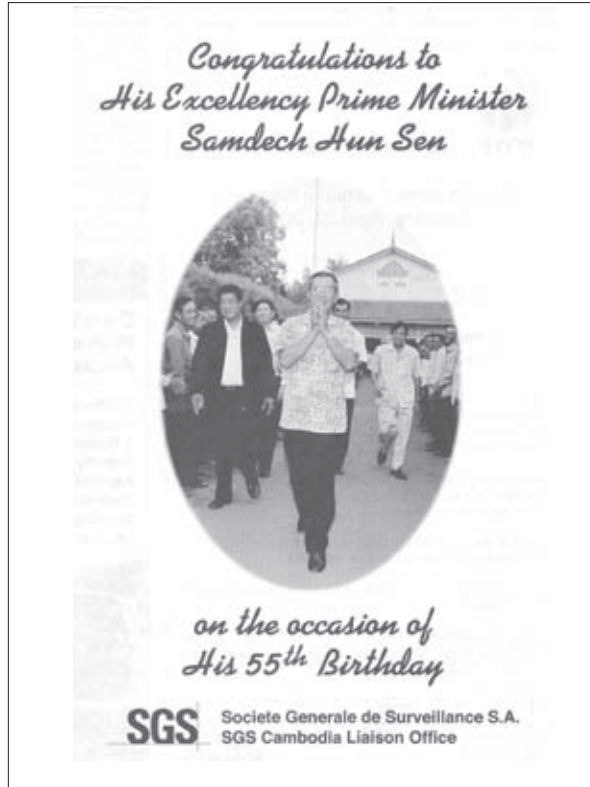

ការផ្សព្វផ្សាយកាសែត ដាក់ដោយ SGS ខែ មេសា ឆ្នាំ ២០០៦

“ក្រុមអ្នកយាយខ្ញុំបំផុត និងថោកទាបបំផុត (ក្នុងទីរឹង) ត្រូវបានបញ្ជាដោយ កុកហាំង ប្អូនប្រុសរបស់នាយកក្រុមហ៊ុន Seng Keang Company ។ ក្រុមរបស់គាត់ ត្រូវបានរាយការណ៍ដោយ ការជឿជាក់ថាបានពាក់ព័ន្ធក្នុងសំណួរ ការបង្កិតបង្កំ ការរុករាន ការគម្រាមកំហែង និងហេតុការណ៍បាញ់ប្រហារជាក់ស្តែង ដែល រួមមានសកម្មជនសហគមន៍ព្រៃឈើពីរនាក់ ក្នុងខែ កក្កដា ឆ្នាំ ២០០៥ ផងដែរ ។ អាជ្ញាធរខេត្តនិយាយថា ពួកគេព្រួយបារម្ភ តែត្រូវការ ជំនួយពីអាជ្ញាធរជាតិដើម្បីដកហូតអាវុធ និងស៊ើបអង្កេត កុកហាំង និងក្រុមរបស់គាត់ និងកែលម្អស្ថានភាពសន្តិសុខក្នុងទីរឹង ។ បញ្ហា ត្រូវបាននាំទៅកាន់ការពិចារណារបស់រដ្ឋមន្ត្រីក្រសួងមហាផ្ទៃ ហើយ តំណាងពិសេសសង្ឃឹមថា ការអន្តរាគមន៍របស់ខ្លួននឹងមានប្រសិទ្ធភាព ។ ដូចដែលបានផ្តល់យោបល់ពីមុនមកហើយ បទល្មើសឧក្រិដ្ឋដែលធ្វើ ដោយអ្នកយាយក្រុមហ៊ុន និងកងជីវពលនៅលើសម្បទាន និងចំការ កៅស៊ូ ត្រូវតែស៊ើបអង្កេត និងកាត់ទោស ហើយពួកគេគួរតែត្រូវបាន ដកហូតអាវុធ ដោយស្របតាមច្បាប់ដែលមានស្រាប់” ។<sup>២២៤</sup>

ពេលដែលរបាយការណ៍នេះទៅកាន់ប្រព័ន្ធផ្សព្វផ្សាយ អាជ្ញាធរ មិនបានចាត់វិធានការណ៍ដើម្បីចាប់ សេង កុកហាំង ឬកាត់ទោសគាត់ ទេ ។ ជនរងគ្រោះ រួមទាំងគ្រួសាររបស់ពួកគេនៅតែបន្តលាក់ខ្លួន ។ តាមទស្សនៈរបស់ក្រុមកាប់ឈើ ការបាញ់ប្រហារនេះ ហាក់បី ដូចជាមានប្រសិទ្ធភាពតាមការចង់បាន ។ Global Witness និង អង្គការក្រៅរដ្ឋាភិបាលផ្សេងទៀត ដែលបានទៅទីរឹងក្នុងប៉ុន្មានខែ ក្រោយការវាយប្រហារបានរកឃើញថា អ្នកស្រុកកាន់តែភ័យខ្លាច សេង កុកហាំង ជាងមុន ។ ក្រុមសហគមន៍ព្រៃឈើដែលពីមុនបានគាំទ្រ ដល់សិទ្ធិរបស់ប្រជាជន ហាក់បីដូចជាជិតស្លាប់ ។ ដូចដែលអ្នកភូមិម្នាក់ បាននិយាយថា “យើងមិនហ៊ានទៅព្រៃតែឯងច្រើនដូចមុននោះទេ ។ ប្រសិនបើយើងទៅតែឯង យើងទៅដោយមានការភ័យខ្លាច”<sup>២២៥</sup> ។ គ្រួសារមួយផ្សេងទៀតបានប្រាប់ Global Witness ថា ដោយសារតែ ការគម្រាមកំហែងដែលបានដាក់ដោយអ្នកកាប់ឈើ ពួកគេជាការពិត ណាស់ត្រូវចំណាយ ពេលកាន់តែច្រើនឆ្នាំពីផ្ទះដោយរស់នៅក្នុងព្រៃ ពីព្រោះជាវិធីតែមួយគត់ដែលពួកគេអាចសង្ឃឹមដើម្បីការពារឈើច្រោះ របស់ពួកគេ ។

**ប្រអប់ទី ១០ : ក្នុងការស្រាវជ្រាវរកលោក ៩៥**

នៅពេលទៅមើលដល់កន្លែងនៅទីរឹងក្នុង ខែ កញ្ញា និង ខែ វិច្ឆិកា ឆ្នាំ ២០០៥, Global Witness បានស្វែងរកជួប សេង កុកហាំង ដើម្បីទទួលបានការអធិប្បាយរបស់គាត់លើការ ចោទប្រកាន់ដែលបានធ្វើឡើងប្រឆាំងគាត់ ។

ក្នុងខែ កញ្ញា បុគ្គលិករបស់ Global Witness បានទៅកាន់ រោងចក្រក្រុមហ៊ុន Seng Keang Company ហើយ ត្រូវបានប្រាប់ ដោយកម្មករថា សេង កុកហាំង កំពុងនៅផ្ទះរបស់គាត់នៅផ្លូវ ផ្នែកម្ខាងទៀត ។ ក្រុមអ្នកយាយដែលកំពុងលេងវាយប៉ងប៉ងក្នុង ទីធ្លាក្រៅផ្ទះ បានប្រាប់ Global Witness ថា ពួកគេមិនដឹងថា សេង កុកហាំង នៅឯណានោះទេ មិនមានលេខទូរស័ព្ទរបស់គាត់ និងមិនអាចរកវិធីណាមួយទាក់ទងគាត់បានទេ ។

ក្នុងអំឡុងពេលទៅមើលតាមដានជាបន្តបន្ទាប់ក្នុងខែ វិច្ឆិកា បុគ្គលិក Global Witness ដែលអមដំណើរដោយអ្នកយកការណ៍ សារព័ត៌មានម្នាក់ បានសួរមន្ត្រីរដ្ឋបាលព្រៃឈើក្នុងភូមិខែស័កនៃកន្លែង ដែល សេង កុកហាំង អាចត្រូវបានជួប និងតើគាត់មានរូបរាង យ៉ាងដូចម្តេច ។ បន្ទាប់ពីការណែនាំដែលបានផ្តល់ដោយមន្ត្រីរដ្ឋបាល ព្រៃឈើGlobalWitnessនិងអ្នកកាសែតបានទៅកាន់ភោជនីយដ្ឋាន មួយក្នុងភូមិខែស័ក ហើយឆ្លងកាត់អ្នកយាយដែលកំពុងលេងវាយ ប៉ងប៉ងដូចគ្នាដែលបានជួបនៅផ្ទះរបស់ សេង កុកហាំង កាលពី

ប៉ុន្មានសប្តាហ៍មុន ។ សមាជិកម្នាក់នៃក្រុមដូចទៅនឹងការរៀបរាប់ របស់មន្ត្រីរដ្ឋបាលព្រៃឈើពី សេង កុកហាំង ហើយអ្នកយកការណ៍ សារព័ត៌មានបានដើរទៅកាន់បុរសនោះ ដើម្បីសួរថា តើគាត់អាច សម្ភាសន៍ជាមួយគាត់បានដែរ ឬអត់ ។ ការសន្ទនាខ្លីរបស់ពួកគេ មានដូចខាងក្រោមនេះ :

**អ្នកកាសែត :** “យើងត្រូវបានប្រាប់ថា លោកជាលោក ៩៥”  
**បុរស (ភ្ញាក់ផ្អើល) :** “ខ្ញុំមិនមែនជា ៩៥ លោកអាចសួររណាក៏បាន... (ទៅកាន់តូក) ... ពួកគេគិតថាខ្ញុំជា ៩៥ !”

**តូក :** “៣១ ប៉ុន្តែលោក គឺជា ៩៦”  
**អ្នកកាសែត :** “តើលោកឈ្មោះអ្វី ?”  
**បុរស :** “គីមឆេង”  
**អ្នកកាសែត :** “តើអ្នកធ្វើអ្វីដែរនៅទីនេះ ?”  
**បុរស :** “ខ្ញុំលក់ទំនិញ”

បន្ទាប់មកបុរសនោះ បានចាកចេញពីភោជនីយដ្ឋានដោយ ប្រញាប់ប្រញាល់ និងទៅកាន់ផ្ទះរបស់ សេង កុកហាំង នៅផ្លូវផ្នែក ម្ខាងទៀត ។



Global Witness បានថតការសម្ភាសន៍ ហើយបន្ទាប់មក ចាក់សម្លេងឡើងវិញឱ្យមន្ត្រីរដ្ឋបាលព្រៃឈើ ដោយសួរថា តើពួកគេអាចជួយកំណត់ថាជា គីមនេង/Mr ឌីវ មែនដែរឬទេ ។ មន្ត្រីព្រៃឈើបានពន្យល់ថា ឈ្មោះពេញរបស់បុរសនោះ គឺ ហ៊ុរ គីមនេង<sup>២៣១</sup> ហើយថាគាត់ជាអនុប្រធានការិយាល័យរបស់ពួកគេ ។ ទោះយ៉ាងណា ពួកគេមិនបាននិយាយថា ហេតុអ្វីហ៊ុរ គីមនេង ហាក់ដូចជាជិតស្និទ្ធជាមួយកូនចៅរបស់ សេង កុកហាំង ឬហេតុអ្វីបានជាគាត់មានឈ្មោះតាមវិទ្យុទាក់ទងថាជា 'ឌីវ' ក្នុងលំដាប់លេខតែមួយ ដូចសមាជិកផ្សេងទៀតរបស់ក្រុមនោះទេ ។

ពេលដែលច្បាប់ណាស់ទំនាក់ទំនងកក់ក្តៅរវាង ហ៊ុរ គីមនេង និងក្រុមរបស់ សេង កុកហាំង មិនបង្ហាញពីការធ្វើខុស ពួកគេពិតជាសមគ្នានឹងគំរូយ៉ាងទូលំទូលាយនៃការចូលដៃគ្នារបស់រដ្ឋបាលព្រៃឈើក្នុងសកម្មភាពកាប់ឈើខុសច្បាប់របស់ក្រុមហ៊ុន Seng Keang Company ។ វិសាលភាពនៃការចូលដៃគ្នានេះ ត្រូវបានកំណត់កាន់តែលំអិតក្នុងជំពូក III ។

បន្ថែមទៅលើកិច្ចខិតខំប្រឹងប្រែងជួប សេង កុកហាំង ដោយផ្ទាល់ Global Witness ក៏បានសរសេរទៅកាន់នូវលិខិតមួយច្បាប់ ដើម្បីស្នើសុំយោបល់របស់គាត់ចំពោះការបាញ់ប្រហារនៅថ្ងៃទី ១០ ខែ កក្កដា ឆ្នាំ ២០០៥ ។ ទោះយ៉ាងណា នៅពេលដែលរបាយការណ៍នេះ ត្រូវបានបោះពុម្ព សេង កុកហាំង មិនបានឆ្លើយតបចំពោះលិខិតនេះទេ ។

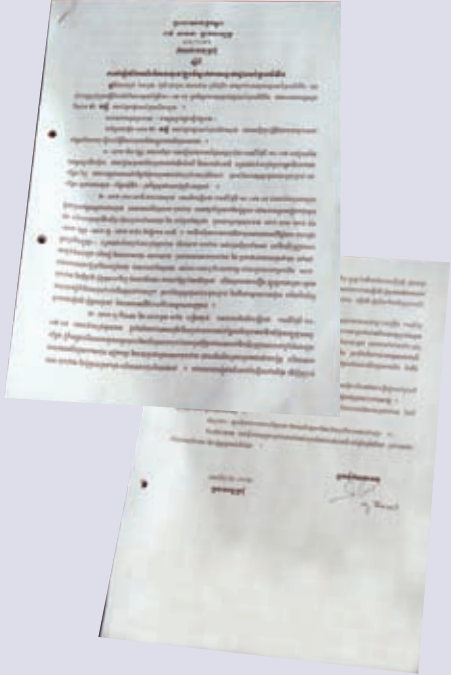

រឿងរ៉ាវបាញ់ប្រហាររបស់រដ្ឋបាលព្រៃឈើក្នុងការិយាល័យរដ្ឋបាលព្រៃឈើ ក្នុងភូមិខែស៍ ចុះហត្ថលេខាដោយ ហ្វូរ គីមនេង



ការិយាល័យសម្ភាសន៍រដ្ឋបាលព្រៃឈើ ភូមិខែស៍

### ៦. ចាត់វិធានការណ៍បញ្ឈប់ ឬផ្អាក ?

ក្នុងខែ មីនា ឆ្នាំ ២០០៦ ចាន់ សារុន រដ្ឋមន្ត្រីកសិកម្ម រុក្ខាប្រមាញ់ និងនេសាទ បានចេញប្រកាសមួយបដិសេធការអនុញ្ញាតពីមុនរបស់ គាត់ចំពោះប្រតិបត្តិការក្រុមហ៊ុន Seng Keang Company ។ ប្រកាសនេះបានចែងថា ក្រុមហ៊ុនមិនអាចប្រមូលឈើក្នុងទីរឹងបានទៀត ឡើយ ហើយបានប្រាប់ឱ្យរើរោងចក្រក្នុងភូមិខែសីមេចេញ ដោយមាន សុពលភាពជាបន្ទាន់ ។

ពេលដែលរោងចក្រមិនបានបិទភ្លាមៗ នៅខែ កញ្ញា ឆ្នាំ ២០០៦ ដានអនុវត្តទាំងអស់របស់ប្រតិបត្តិការក្រុមហ៊ុន Seng Keang Company បានបាត់អស់ ។ អ្នកភូមិក្នុងមូលដ្ឋានបានប្រាប់ Global - Witness ថាក្រុមនេះបានបញ្ឈប់ការប្រតិបត្តិការ និងដឹកជញ្ជូនឈើពីតំបន់នៅ ដើមខែដូចគ្នានេះ ។ អ្នកយកជំរឿនរាយការណ៍ថា ការកាប់ឈើខុស ច្បាប់ក្នុងតំបន់ បានបញ្ឈប់ស្ទើរតែទាំងស្រុង ។

ចាន់ សារុន មិនបានអធិប្បាយជាសាធារណៈពីការចុះហត្ថលេខា របស់គាត់លើប្រកាសនោះទេទោះយ៉ាងណាក៏ដោយ មន្ត្រីរដ្ឋបាលព្រៃ ឈើម្នាក់បានប្រាប់ Global Witness ក្នុងខែ កញ្ញា ឆ្នាំ ២០០៦ ថា ក្រុមហ៊ុន Seng Keang Company បានចាកចេញពីតំបន់យ៉ាង ងាយស្រួលនៅចំណុច ដែលខ្លួនបានបញ្ឈប់ការដើមឈើក្នុងបរិវេណ ចំការ ។ ដោយការកាប់ឈើរបស់ក្រុមនេះ បានផ្តោតយ៉ាងធំទៅលើ ព្រៃខាងក្រៅព្រំដែនចំការ ប្រសិនបើមិនមែននេះទេ តាំងពីចុងឆ្នាំ២០០៤ ការពន្យល់នេះអាចមិនរាប់បញ្ចូលបាន ជាការពិតណាស់ ក្រុមហ៊ុន Seng Keang Company មានមូលហេតុគ្រប់យ៉ាងដើម្បីរក្សាវត្តមាន

របស់ខ្លួនក្នុងព្រៃឡង់ ។ ទំនងដូចជាថា ការបញ្ឈប់ប្រហារដោយសេង កុក ហាំង និងបន្ទាប់មកការស៊ើបអង្កេតដោយ UNOHCHR និងអង្គការ ក្រៅរដ្ឋាភិបាល ដើរតួនាទីសម្រេចចិត្តក្នុងការបញ្ឈប់បញ្ចូលរដ្ឋាភិបាល ឱ្យអនុវត្ត ។ ទោះយ៉ាងណា ដោយមិនមានការពន្យល់ពីមន្ត្រីណាម្នាក់ មូលដ្ឋានជាក់ច្បាស់ នៅតែមិនទាន់ច្បាស់លាស់ដដែល ។

ជាអកុសល ការដករោងចក្រក្រុមហ៊ុន Seng Keang Company ពីទីរឹង មិនត្រូវបានធ្វើស្របដោយការដាក់ឱ្យសមាជិកក្រុម កាប់ឈើទទួលខុសត្រូវចំពោះមុខច្បាប់នៅឡើយ ។ ដោយមិនមាន វិធានការណ៍ច្បាប់ដែលអាចជឿជាក់បានប្រឆាំងនឹងក្រុមនេះ មានសញ្ញា បារម្ភថា អាចបង្កើតដោយខ្លួនឯងជាថ្មីយ៉ាងងាយស្រួលក្នុងតំបន់ផ្សេង ទៀត ។ ប្រអប់ទី ១១ រៀបរាប់សង្ខេបពីកិច្ចខិតខំប្រឹងប្រែងរបស់ ក្រុម ដើម្បីទទួលបានសម្បទានដីសេដ្ឋកិច្ចថ្មី ក្នុង ឬកៀរកន្លងព្រៃឈើ មានតម្លៃ ។

ជាងនេះទៅទៀត ព័ត៌មានដែលបានទទួលដោយ Global Witness ក្នុងខែមីនាឆ្នាំ២០០៧បង្ហាញថាក្រុមនេះបានបន្តប្រតិបត្តិការ កាប់ឈើខុសច្បាប់របស់ខ្លួននៅព្រៃឡង់ ។ ដោយយោងតាមប្រភព ដ៏ល្អមួយដែលធ្វើការក្នុងខេត្តកំពង់ធំ បានឱ្យដឹងថា សេង កុកហាំង កំពុងប្រើប្រាស់ក្រុមឡានក្រុមហ៊ុន Seng Keang Company ដើម្បី ដឹកឈើ ដែលបានកាប់រំលំខុសច្បាប់ពីតំបន់ទីរឹងជារៀងរាល់ថ្ងៃ ។ ប្រភពនេះបានប្រាប់ Global Witness ថា សេង កុកហាំង កំពុងកែ ច្នៃឈើនៅក្នុងរោងចក្រមួយមានចម្ងាយ ៥ គីឡូម៉ែត្រពីរោងចក្រ Kingwood ក្នុងខេត្តកណ្តាល<sup>២៧២</sup> ។



ភ្នំមរតករបស់ក្រុមហ៊ុន Seng Keang Company ចំពោះប្រជាជនទីរឹង



ផ្ទះរបស់ សេង តាង ក្រុងភ្នំពេញ

**ប្រអប់ទី ១១ : ពិន្ទុផលប្រយោជន៍របស់ក្រុមកាប់ឈើ**

ការវាយទម្លុះដូចជា ការបញ្ឈប់ក្នុងឆ្នាំ ២០០២ ទៅលើការកាប់ឈើក្នុងសម្បទានឈើ និងការដឹកឈើបង្ហាញថា សម្ពាធជាងក្រៅ អាចមានប្រសិទ្ធិភាពបញ្ចុះបញ្ចូលរដ្ឋាភិបាលកម្ពុជា ឱ្យអនុវត្តប្រឆាំងការកាប់ឈើខុសច្បាប់ ទោះបីជានៅពេលដែលប្រយោជន៍របស់ក្រុមដែលមានតម្លៃលើសយោបាយស្ថិតក្នុងគ្រោះថ្នាក់ក៏ដោយ ។ ទោះយ៉ាងណាក៏ដោយ សុះត្រាតែសម្ពាធនេះត្រូវបានរក្សាជាប់ បើពុំនោះទេមិត្តភក្តិ និងសាច់ញាតិរបស់គ្រួសារនាយករដ្ឋមន្ត្រី កម្រិតត្រូវបានរក្សាទុកឱ្យរង់ចាំយូរសម្រាប់ការធ្វើអាជីវកម្ម ដែលអាចរកប្រាក់កម្រៃច្រើននាពេលបន្ទាប់ណាស់ ។ ការកែប្រែភ្លាមៗរបស់ក្រុមហ៊ុន Seng Keang Company ពីអ្នកម៉ៅការសម្បទានឈើទៅជាអ្នកអភិវឌ្ឍន៍ចំការបន្ទាប់ពីការបញ្ឈប់ គឺជាករណីមួយក្នុងចំណុចនេះ ។ ការផ្លាស់ប្តូររបស់ក្រុមហ៊ុន Pheapimex ពីសម្បទានឈើទៅជាសម្បទានដីសេដ្ឋកិច្ច(ELCs) គឺជាករណីមួយផ្សេងទៀត ។ (ការផ្លាស់ប្តូរនេះ ត្រូវបានរៀបរាប់ជាសង្ខេបក្នុងជំពូកV) ជាងមួយ



សំណើរបស់ សេង តាង សុំសម្បទានដីសេដ្ឋកិច្ចក្នុងព្រៃឡង់

សម្បទានដីសេដ្ឋកិច្ច ដែលស្វែងរកដោយក្រុមហ៊ុន Seng Keang Company

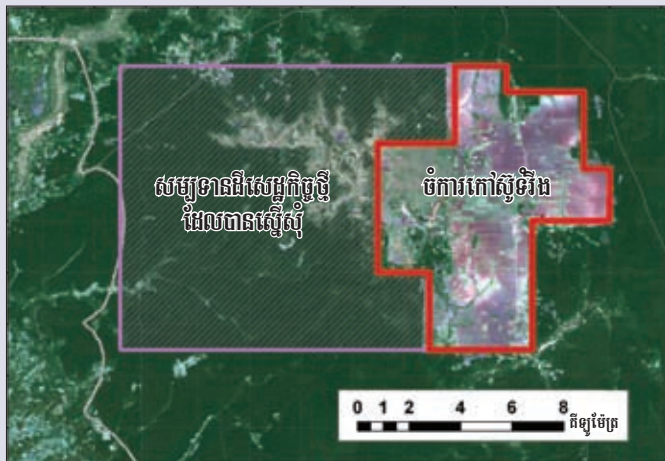

ចំនួន ៩.៨០០ហិកតា ក្នុងឃុំខ្លីង គល់ និងទីរឹង ស្រុកសណ្តាន់ ខេត្តកំពង់ធំ សម្រាប់វិនិយោគ និងដាំដើមឈើធំៗរបស់ក្រុមរយៈពេល ៧០ ឆ្នាំ ដើម្បីផលិតវត្ថុធាតុដើម<sup>២៣៣</sup> ។ លិខិតនេះបន្តរៀបរាប់ពីការវិនិយោគថា "មានបំណងចូលរួមក្នុងការស្តារព្រៃឈើ និងអភិវឌ្ឍន៍ប្រទេសកម្ពុជា និងកាត់បន្ថយភាពក្រីក្រ ហើយបង្កើតការងារសម្រាប់សហគមន៍ និងប្រជាជនដែលរស់នៅក្នុងតំបន់" ។ ក្នុងអំឡុងមួយសប្តាហ៍បន្ទាប់ពីទទួលបានសំណើរបស់គាត់ អាជ្ញាធរខេត្តកំពង់ធំ បានបង្កើតគណៈកម្មការដែលមានមន្ត្រីរដ្ឋបាលព្រៃឈើ និងមន្ត្រីផ្សេងទៀត ដើម្បីអង្កេតស្រាវជ្រាវជាង ៩.៨០០ ហិកតា នោះ ។ ក្នុងខែ កញ្ញា ឆ្នាំ ២០០៥ គណៈកម្មការបានទៅជាមួយសេង កុកហាំង ដើម្បីពិនិត្យមើលតំបន់ និងរកឃើញថាមានទាំងឈើបែតងមានតម្លៃអាជីវកម្ម និងតំបន់ដែលអះអាងដោយអ្នករស់នៅក្នុងតំបន់ថាជាសហគមន៍ព្រៃឈើ<sup>២៣៤</sup> ។

ក្នុងខែ កញ្ញា ឆ្នាំ ២០០៦, Global Witness បានដឹងពីប្រភពដំបូងពីរថា រដ្ឋបាលព្រៃឈើបានទទួលសំណើពី ឌី ចូច និង សេង តាង ដើម្បីលួចសំអាតដីចំនួន ១០,០០០ហិកតា ក្នុងខេត្តព្រះវិហារ សម្រាប់ធ្វើចំការកៅស៊ូថ្មី<sup>២៣៥</sup> ។ ដីដែលស្ថិតក្រោមការពិចារណាតាមដែលរាយការណ៍មិនមានព្រៃក្រាស់នោះទេ ។ ទោះយ៉ាងណាក៏ដោយ ត្រូវបាននិយាយថា កៀកទៅនឹងព្រំប្រទល់ជម្រកសត្វព្រៃតូលេន ព្រៃទ្វីប និងសម្បទានព្រៃឈើរបស់ក្រុមហ៊ុន Cambodia Cherndar Plywood ។ ប្រសិនបើការរាយការណ៍ទាំងនេះត្រឹមត្រូវ ។ តំបន់ដែលបានស្នើរបស់សម្បទានដីសេដ្ឋកិច្ច នឹងបង្កើតឱកាសសម្រាប់ការកាប់ឈើខុសច្បាប់ក្នុងព្រៃឈើមានតម្លៃនៅក្បែរខាង ហើយបន្ទាប់មក លាងឈើជាផលិតផលអភិវឌ្ឍន៍ចំការ ដូចដែលក្រុមហ៊ុន Seng Keang Company បានធ្វើក្នុងទីរឹងដែរ ។

ក្នុងខែ មីនា ឆ្នាំ ២០០៧ មន្ត្រីម្នាក់បានប្រាប់ Global Witness ថា ឌី ចូច និង ប៊ូនដីដូនមួយរបស់គាត់ ហ៊ុន តូ បានស្នើសុំតំបន់ដែលមានទំហំ ២,០០០ ហិកតា ចំនួនពីរ ជាសម្បទានដីសេដ្ឋកិច្ច (ELCs) ក្នុងខេត្តព្រះវិហារ<sup>២៣៦</sup> ។ សម្បទានដីសេដ្ឋកិច្ចដែលបានស្នើទាំងនេះ ត្រូវបានរៀបរាប់ថា នៅខាងជើងផ្លូវរវាងភូមិស្រែអែម និង ជាំក្សាន្ត ក្នុងស្រុកជាំក្សាន្ត ក្បែរនឹងមូលដ្ឋានកងយោធពលខេមរភូមិន្ទ ។ ប្រភពដំបូងមួយផ្សេងទៀត បានបញ្ជាក់ថា ហ៊ុន តូ បានដាក់សំណើសុំសម្បទានដីសេដ្ឋកិច្ចចំនួនពីរ តែបាននិយាយថា ពួកគេម្នាក់ៗទទួលយក ១,០០០ហិកតា ជាជាង ២,០០០ ហិកតា ។ ប្រភពទីពីរនេះបានផ្តល់ឱ្យ Global Witness នូវឯកសារដែលបង្ហាញថាសម្បទានដីសេដ្ឋកិច្ច ដែលបានស្នើស្និតនៅក្នុងព្រៃការពារខេត្តព្រះវិហារ ក្នុងតំបន់ អានសេះ ក្បែរព្រំដែនថៃ<sup>២៣៧</sup> ។

នៅពេលរាយការណ៍នេះ ត្រូវបានបោះពុម្ពផ្សាយមិនច្បាស់ថា តើសំណើសុំសម្បទានដីសេដ្ឋកិច្ចក្នុងចំណោមនេះ បានទទួលការអនុម័តផ្លូវការប៉ុន្មាននោះទេ ។

ស្របពេលជាមួយគ្នានេះដែរ មានការបង្ហាញជាច្រើនថា រដ្ឋាភិបាលបន្តមើលឃើញព្រៃឡង់ថាជាកន្លែងយកឈើមួយ ។ ដោយយោងតាមបុគ្គលិកអង្គការក្រៅរដ្ឋាភិបាលបានឱ្យដឹងថា ចាប់ពីថ្ងៃទី ១០ ទៅ ១៣ ខែមករា ឆ្នាំ ២០០៧ មន្ត្រីក្នុងតំបន់ និងតំណាងក្រុមហ៊ុន ចំការកៅស៊ូវៀតណាម ដែលមួយចំនួនក្នុងចំណោមពួកគេស្លៀកសម្លៀក បំពាក់ឯកសណ្ឋាន យោធាវៀតណាម បានធ្វើការអង្កេតស្រាវជ្រាវ ក្នុងឃុំចំនួនបី – សណ្តាន់ ដងកាំបិត និងមានបូទី – ដែលទាំងអស់នេះ គ្របដណ្តប់ដោយព្រៃឈើយ៉ាងច្រើន ។ ពួកគេមិនបានធ្វើការប្រឹក្សា ជាមួយប្រជាជនក្នុងតំបន់នោះទេ ទោះយ៉ាងណាក៏ដោយ សាក្សីម្នាក់ ចំពោះការពិភាក្សារបស់ពួកគេបានរាយការណ៍ថា ក្រុមហ៊ុនកំពុងសិក្សា ផ្ទៃដី ៤០,៨០០ហិកតា<sup>២៣៧</sup> ។ ឧត្តមសេនីយ៍វៀតណាមដែលធ្វើដំណើរ អមភាគីនោះ បានប្រាប់អ្នកភូមិថា សម្បទានចំការដែលបានស្នើរបស់ ក្រុមហ៊ុន គ្របដណ្តប់លើផ្ទៃដី ២០០,០០០ហិកតា<sup>២៣៧</sup> ។

ប្រភពដដែលនេះរាយការណ៍ថា ក្រុមហ៊ុនវៀតណាមបានត្រឡប់ មកកាន់ព្រៃឡង់នៅថ្ងៃទី ២១ ខែ កុម្ភៈ<sup>២៣៧</sup> ។ តំណាងរបស់ក្រុមហ៊ុន ត្រូវបាននិយាយថាបានស្នើឱ្យមន្ត្រីជួយពួកគេជម្នះការប្រឆាំងក្នុងតំបន់ ចំពោះសកម្មភាពដែលបានស្នើរបស់ខ្លួន<sup>២៣៧</sup> ។ បន្ទាប់មក មន្ត្រីស្រុក និងឃុំ បានរៀបចំកិច្ចប្រជុំជាសាធារណៈអំពីចំការនេះនៅថ្ងៃទី ២៣ ខែ កុម្ភៈ និងនាំមកជាមួយពួកគេនូវភាគីកងរាជអាវុធបាត់ និងយោធា ផងដែរ ។ នៅកិច្ចប្រជុំនេះ មន្ត្រីទាំងនោះបានប្រាប់អ្នកភូមិថា ព្រៃឈើ

ជារបស់រដ្ឋាភិបាល ថារដ្ឋាភិបាលមិនអាចធ្វើអ្វីដែលខ្លួនចង់ចំពោះព្រៃ ឈើនេះទេ ហើយថាប្រជាជនក្នុងតំបន់ មិនត្រូវបង្កឱ្យមានបញ្ហាណា មួយឡើយ<sup>២៣៧</sup> ។ មេដឹកនាំសហគមន៍ម្នាក់ ត្រូវបានចោទប្រកាន់ថា ត្រូវបានគម្រាមកំហែង ចាប់ខ្លួនសម្រាប់ការជម្រុញឱ្យប្រជាជនប្រឆាំង ផែនការរបស់ក្រុមហ៊ុនវៀតណាមចំពោះតំបន់នេះ<sup>២៣៧</sup> ។

Global Witness បានសរសេរទៅកាន់ ចាន់ សារុន ដើម្បីសួរ គាត់អំពីផែនការចំការកៅស៊ូក្នុងព្រៃឡង់ តែមិនទាន់បានទទួលការ ឆ្លើយតបនៅឡើយទេ ។ មកទល់ពេលនេះ ព័ត៌មានមានកំណត់ដែល អាចទទួលបាន មិនបានចង្អុលបង្ហាញពីទំនាក់ទំនងដោយផ្ទាល់រវាង ក្រុមហ៊ុនចំការកៅស៊ូវៀតណាម និងក្រុមហ៊ុន Seng Keang Com- pany នោះទេ ។ ទោះយ៉ាងណាក៏ដោយ បទពិសោធន៍ពីអតីតកាល បានឱ្យដឹងថា កិច្ចព្រមព្រៀងឈូសឆាយសំអាតព្រៃឈើមានតម្លៃបំផុតរបស់ ប្រទេសកម្ពុជារាប់ម៉ឺនហិកតា នឹងច្បាស់ណាស់ពាក់ព័ន្ធនឹងពួកអភិជន ឈើ ដែលមានទំនាក់ទំនងយ៉ាងជិតស្និទ្ធជាមួយមន្ត្រីជាន់ខ្ពស់ក្នុង ក្រុងភ្នំពេញ ។

មកទល់ពេលនេះ របាយការណ៍បានផ្តោតជាសំខាន់លើការកាប់ ឈើខុសច្បាប់ដោយសមាជិកគ្រួសារអ្នកដឹកនាំ ដោយយោងជាពិសេស ទៅលើព្រៃឡង់ ។ ជំពូកបន្ទាប់ នឹងពិនិត្យមើលកាន់តែកៀកទៅនឹង តួនាទី ដែលសំដែងដោយស្ថាប័នរដ្ឋទាំងឡាយ ដែលទទួលខុសត្រូវ បញ្ឈប់ពួកគេ ។



canopy  
គម្របផលកូណៈផ្ការបស់ព្រៃឡង់

ប្រវត្តិខ្លីពីការគ្រប់គ្រងព្រៃឈើក្នុងប្រទេសកម្ពុជា



១. ប្រព័ន្ធសម្បទានកាប់ឈើ



២. ការចាត់វិធានការណ៍បំបាត់របស់នាយករដ្ឋមន្ត្រី



៣. ដំណើរការស្តារឡើងវិញ



៤. ការអភិវឌ្ឍន៍ចំការ

# ជំពូក III : អំពើពុករលួយតាមស្ថាប័ន ក្នុងព្រៃឡង់

ឌី ចូច, សេង តាង និង យុន ថុង អាចកាប់ព្រៃឡង់ដោយគ្មានទោស ដោយសារតែកម្រិតពុករលួយខ្ពស់ក្នុងភ្នាក់ងាររដ្ឋទាំងឡាយ ដែលទទួលខុសត្រូវប្រយុទ្ធប្រឆាំងបទល្មើសព្រៃឈើ ។ ដូចបានបង្ហាញ ក្នុងមាត្រា ៧៨ នៃច្បាប់ព្រៃឈើ ស្ថាប័នទាំងនេះ រួមមាន រដ្ឋបាល ព្រៃឈើ (FA) ប៉ូលីស កងយោធពលខេមរភូមិន្ទ និងរដ្ឋាភិបាលថ្នាក់ មូលដ្ឋាន ។

ក្នុងចំណុចក្តៅនៃបទល្មើសព្រៃឈើដូចជាព្រៃឡង់ ភាពគ្មាន ទោសចំពោះអ្នកកាប់ឈើខុសច្បាប់ និងអំពើពុករលួយក្នុងប្រព័ន្ធរដ្ឋ បានជួយគ្នាទៅវិញទៅមកក្នុងមជ្ឈដ្ឋានកាចសាហាវមួយ ។ ការកាប់ ឈើដោយក្រុមដែលមិនអាចប៉ះពាល់បាន ដូចជា ឌី ចូច, សេង តាង និង យុន ថុង បង្កើតឱកាសសម្រាប់ភ្នាក់ងាររដ្ឋកប្រាក់បានដោយ "ការការពារ" ប្រតិបត្តិការរបស់ពួកគេ ។ ឱកាសទាំងនេះ ទាក់ទាញ មន្ត្រីកាន់តែច្រើនទៅកាន់តំបន់នោះ ដែលភាគច្រើនបង់ឱ្យថ្នាក់លើ របស់ពួកគេ ដើម្បីធ្វើការផ្លាស់ប្តូរ ។ ក៏ដូចជាការទទួលយកជំនួយពី អភិជនលើផងដែរ មន្ត្រីពុករលួយទាំងនេះ មានការលើកទឹកចិត្តឱ្យ អត់ទ្រាំចំពោះការបណ្តាក់ទុនកាប់ឈើខុសច្បាប់ផ្សេងទៀត ដោយក្រុម ដែលមានអំណាចតិច ពីព្រោះនេះ ធ្វើឱ្យពួកគេអាចកំហែងយកប្រាក់ បន្ថែមទៀត ។ អំពើពុករលួយ និងការកាប់ឈើខុសច្បាប់ទាំងពីរនេះ បញ្ឆេះនិងបំផ្លាញ ការបង្កើនព្រៃឈើ ។ ដោយយោងតាមនាយកាហាន ម្នាក់បានឱ្យដឹងថា ខេត្តកំពង់ធំ ត្រូវបានមើលឃើញថាជាចំណុចជ្រើស-



ប្រធានរដ្ឋបាលព្រៃឈើ ទី សុគន្ធ នៅពិធីអំពើមឈើ

រើសសម្រាប់មន្ត្រីរាជការ និងសមាជិកកងកម្លាំងសន្តិសុខ ដោយសារតែ ទំហំនៃការរកប្រាក់បានពីឈើខុសច្បាប់ និងពាណិជ្ជកម្មព្រៃឈើ ២៣៨ ។

ផលវិបាកនៅក្នុងព្រៃឡង់ គឺការផ្តោតទៅលើមន្ត្រីដែលមាន ការបន្ទុកខ្ពស់ដោះស្រាយបទល្មើសព្រៃឈើ ។ ជាពិសេស ត្រូវបាន ប្រកាសជាផ្លូវការក្នុងករណីរដ្ឋបាលព្រៃឈើ និងកងរាជអាវុធបាត ។ បន្ទាប់ពីសម្តេចចំការកៅស៊ូ ដែលទាត់ចោលនូវការរំជើបរំជួលកាប់ ឈើខុសច្បាប់ រដ្ឋបាលព្រៃឈើបានរក្សាទុកមិនមែនតែមួយទេ ប៉ុន្តែ ពីរការិយាល័យ (ផ្នែក និងសង្កាត់) ក្នុងទីរង ។ ស្របពេលជាមួយ គ្នានេះដែរ កងរាជអាវុធបាតបានបង្កើតនូវខ្សែឆេកឆេរថ្មីមួយជុំវិញ ចំការ និងតាមផ្លូវទៅកាន់តំបន់ ។ ស្ថាប័នទាំងពីរ បានបង្ហាញភាព ស្មោះត្រង់នាពេលយ៉ាងឆាប់រហ័សនៅក្នុងការបង្ហាញករណីបទល្មើសព្រៃ ឈើទៅក្នុងតំបន់និងកំណត់រកអ្នកទាំងឡាយដែលទទួលខុសត្រូវ ២៣៩ ។ ទោះយ៉ាងណាក៏ដោយ តាមរយៈប្រព័ន្ធអភិបាលកិច្ចប្រព្រឹត្តិការណ៍ បានប្រើប្រាស់សមត្ថភាពនេះ ជាមូលដ្ឋានសម្រាប់ការគម្រាមកំហែង ជាជាងការអនុវត្តច្បាប់ ។

ទោះយ៉ាងណាក៏ដោយប្រព័ន្ធពុករលួយនេះមិនត្រូវបានគ្រប់គ្រង ដោយសមាសភាពទុច្ចរិតឡើយ ។ សមាជិករដ្ឋបាលព្រៃឈើ និងកង រាជអាវុធបាតក្នុងខេត្តកំពង់ធំធ្វើរបៀបរាប់ពីការបង់ចំណែកដ៏ច្រើនពីចំណូល ខុសច្បាប់របស់ពួកគេទៅឱ្យថ្នាក់លើទាំងកម្រិតជាតិ ឬខេត្ត ២៤០ ។ ការពិតដែលថា ការកាត់ចំណូលដ៏ច្រើនហូរតាមលំដាប់បញ្ជា ជាជាង នៅក្នុងហោប៉ៅរបស់មន្ត្រីថ្នាក់មូលដ្ឋាន បានឱ្យដឹងថា ស្ថាប័នទាំងពីរ ធ្វើការត្រួតពិនិត្យយ៉ាងច្រើនលើមន្ត្រីរបស់ពួកគេ និងសកម្មភាព គម្រាមកំហែងដែលពួកគេធ្វើ ។

អ្នកចាញ់នៅក្នុងរាល់បញ្ហានេះ គឺអ្នកដែលការចិញ្ចឹមជីវិតរបស់ ពួកគេពឹងផ្អែកលើព្រៃឈើបម្រុងដែលកំពុងបំផ្លាញ និងអ្នកទាំងឡាយ ដែលអាចលែងកប់ប្រាក់ឱ្យមន្ត្រីពុករលួយ ដែលគម្រាមកំហែងមិន ត្រឹមតែអ្នកកាប់ឈើខុសច្បាប់ប៉ុណ្ណោះទេ ថែមទាំងអ្នកដែលអនុវត្ត សិទ្ធិស្របច្បាប់របស់ពួកគេជាអ្នកប្រើប្រាស់ព្រៃឈើផងដែរ ។ ក្នុងតំបន់ ដូចជាព្រៃឡង់ ភាគច្រើនបំផុតនៃប្រជាជនក្នុងមូលដ្ឋានជួបប្រទះ ប្រភេទទាំងពីរនេះ ។

## ១. រដ្ឋបាលព្រៃឈើ

ក្នុងឋានៈជាស្ថាប័នមួយដែល ទទួលខុសត្រូវដោយផ្ទាល់ចំពោះការ គ្រប់គ្រងការធ្វើអាជីវកម្ម និងការ អនុវត្តច្បាប់ធនធានធម្មជាតិដ៏មាន តម្លៃបំផុតមួយ ក្នុងចំណោមធនធាន ជាច្រើនរបស់ប្រទេសកម្ពុជា រដ្ឋបាលព្រៃឈើបានផ្តល់ឱកាសដ៏ច្រើន សម្រាប់អំពើពុករលួយ ។ ដូចជាភ្នាក់ងាររដ្ឋាភិបាលផ្សេងទៀត ដែលទទួលខុសត្រូវអនុវត្តច្បាប់ ឬប្រមូលពិន័យ ឬពន្ធ ដូចជា ប៉ូលីស គយ និងនាយកដ្ឋានពន្ធដារនៃក្រសួងសេដ្ឋកិច្ច និងហិរញ្ញវត្ថុ រដ្ឋបាល



ព្រៃឈើមាននិរន្តរភាពទាក់ទាញអ្នក ដែលមានបំណងពង្រីកទ្រព្យរបស់ពួកគេតាមរយៈការរំលោភបំពានលើការិយាល័យរដ្ឋ<sup>២៤១</sup> ។ ការចូល និងការតម្លើងតំណែងក្នុងរដ្ឋបាលព្រៃឈើ ត្រូវបានបង្ខំយ៉ាងខ្លាំងដោយការចំណាយប្រាក់ជាជាងសមត្ថភាព<sup>២៤២</sup> ។ ប្រព័ន្ធ “ទីផ្សារ” នៃការទិញការងារនេះ មានឥទ្ធិពលតិចតួចទៅលើមន្ត្រីណាដែលមានជំនាញកាន់តែច្រើន និងជួយអ្នកទាំងឡាយដែលស្នាក់ជំនាញបំផុតខាងរកប្រាក់ ។

ការកំណត់ថ្លៃការងារក្នុងរដ្ឋបាលព្រៃឈើ ត្រូវបានកំណត់មិនត្រឹមតែតាមឋានៈប៉ុណ្ណោះទេ ថែមទាំងតាមទីតាំងភូមិសាស្ត្រទៀតផងដែរ ។ ក្រៅពីការិយាល័យនៅភ្នំពេញរបស់ខ្លួន តំណែងកាន់តែថ្លៃ គឺនៅតំបន់ដែលមានធនធានព្រៃឈើច្រើន និងអាចទទួលបានឬនៅតាមខ្សែដឹកជញ្ជូនពាណិជ្ជកម្មឈើសំខាន់ៗ ដូចជា ផ្លូវ និងទន្លេធំៗ ។ ដោយយោងតាមអ្នកនៅខាងក្នុងម្នាក់បានឱ្យដឹងថា តំណែងក្នុងខេត្តកំពង់ធំ មានតម្លៃខ្ពស់ជាងគេចំណោមខេត្តទាំងអស់បន្ទាប់មក ក្នុងខេត្តសៀមរាប កណ្តាល និងកោះកុង<sup>២៤៣</sup> ។ ប្រអប់ទី ១២ រៀបរាប់ពីការដេញថ្លៃការងាររដ្ឋបាលព្រៃឈើរៀបចំដោយ ចាន់ សារុន រដ្ឋមន្ត្រីក្រសួងកសិកម្ម រុក្ខាប្រមាញ់ និងនេសាទ និងទី សុគន្ធ ប្រធានរដ្ឋបាលព្រៃឈើក្នុងឆ្នាំ ២០០៣ ។

រដ្ឋបាលព្រៃឈើបានពង្រីកវត្តមានមូលដ្ឋានរបស់ខ្លួននៅទូទាំងប្រទេសកម្ពុជា ចាប់តាំងពីការរៀបចំរចនាសម្ព័ន្ធឡើងវិញរបស់ខ្លួនក្នុងឆ្នាំ ២០០៣ ។ នេះបានបង្កើនប្រសិទ្ធភាពរបស់ខ្លួនក្នុងការកំណត់រកសកម្មភាពខុសច្បាប់ ។ ទោះយ៉ាងណា មិនបានធ្វើឱ្យមានការកាត់បន្ថយបទល្មើសព្រៃឈើនោះទេ ដោយសារការឃុំឃាំងជនល្មើស ជាទូទៅត្រូវបានអនុវត្តដោយតម្រូវការបង់ប្រាក់ជាជាងបញ្ជូនទៅតុលាការ<sup>២៤៤</sup> ។

បន្ទាប់ពីការទិញតំណែង មន្ត្រីរដ្ឋបាលព្រៃឈើ ត្រូវតែធ្វើការបង់ប្រាក់ជាប្រចាំឱ្យថ្នាក់លើរបស់ខ្លួនតាមប្រព័ន្ធ “ពីរ៉ាមីត” ដោយហេតុនោះចំណូលដែលបានមកពីថ្នាក់ទាបបំផុត ត្រូវចិញ្ចឹមថ្នាក់ខាងលើ និងប្រមូលទៅកម្រិតខ្ពស់នៃឋានៈក្រុមរបស់ស្ថាប័ន ។ ប្រភពខាងក្នុងបានស្នើសុំថា ការិយាល័យតាមកន្លែងនីមួយៗរបស់រដ្ឋបាលព្រៃឈើជាធម្មតាបង់ប្រមាណ ៥០% នៃចំណូលមិនស្របច្បាប់របស់ខ្លួនឱ្យប្រធាន និងថ្នាក់លើក្នុងរដ្ឋបាលព្រៃឈើ ។ នេះអាចយកទម្រង់ជាការបង់ប្រាក់ប្រចាំខែឬ “អំណោយ” តាមពេលកំណត់ ។ នៅសល់ ៥០% ត្រូវបានបែងចែកផ្ទៃក្នុង ចូលកាលយោងតាមអ្វី ដែលមន្ត្រីរដ្ឋបាលព្រៃឈើកំណត់ប្រព័ន្ធ ៣-២-១ : មន្ត្រីថ្នាក់ទាបម្នាក់ៗ ទទួលបានចំនួនដែលមានពាក់កណ្តាលចំនួនដែលផ្តល់ឱ្យអនុប្រធាន និងមួយភាគបីនៃចំនួននោះ ត្រូវបានរក្សាទុកឱ្យប្រធាន<sup>២៤៥</sup> ។

**ប្រអប់ទី ១២ : ការដាក់ដេញថ្លៃការងាររដ្ឋបាលព្រៃឈើរបស់លោក ចាន់ សារុន និងលោក ទី សុគន្ធ**

មកទល់ឆ្នាំ ២០០៣ ស្ថាប័នដែលទទួលខុសត្រូវធ្វើអាជីវកម្ម និងចេញច្បាប់ព្រៃឈើផលិតកម្មរបស់ប្រទេសកម្ពុជា គឺនាយកដ្ឋានរុក្ខាប្រមាញ់ និងសត្វព្រៃ (DFW) របស់ក្រសួងកសិកម្ម រុក្ខាប្រមាញ់ និងនេសាទ ។ ទោះយ៉ាងណា ច្បាប់ព្រៃឈើឆ្នាំ ២០០២ បានហៅការចេញច្បាប់ជាថ្មីរបស់នាយកដ្ឋាន រុក្ខាប្រមាញ់ និងសត្វព្រៃ ថាជាផ្នែកស្វ័យតែកាន់តែខ្លាំង ហើយក្នុងខែ សីហា ឆ្នាំ ២០០៣ ចាន់ សារុន រដ្ឋមន្ត្រីក្រសួងកសិកម្ម រុក្ខាប្រមាញ់ និងនេសាទ បានចេញប្រកាសផ្លាស់ប្តូរនាយកដ្ឋានរុក្ខាប្រមាញ់ និងសត្វព្រៃ ទៅជារដ្ឋបាលព្រៃឈើ ។ រដ្ឋបាលព្រៃឈើថ្មីមានរចនាសម្ព័ន្ធតាមឋានៈ មិនស្របជាមួយនឹងស្ថាប័នរដ្ឋផ្សេងទៀត បំបាត់បន្ទាត់ទទួលខុសត្រូវរវាងមន្ត្រីរដ្ឋបាលព្រៃឈើនិងមន្ត្រីរដ្ឋាភិបាលផ្សេងទៀត ។ ធនាគារពិភពលោកបានសង្កេតឃើញថា “ដោយដាក់ចេញជាញឹកញាប់ពីព្រំដែនព្រៃឈើដើម្បីបំពេញចិត្តព្រំដែនរដ្ឋបាល រចនាសម្ព័ន្ធរដ្ឋបាលព្រៃឈើបានបង្កើតឱ្យមាននូវស្ថានភាពអាក្រក់បំផុតទាំងមូលទាំងពីរ ដែលមន្ត្រីរដ្ឋបាលព្រៃឈើថ្នាក់មូលដ្ឋានទទួលខុសត្រូវផ្ទៃក្នុងចំពោះការត្រួត-ពិនិត្យថ្នាក់ជាតិស្របតាមផ្នែក បើពុំនោះទេ ត្រូវបានគ្រប់គ្រងជាថ្នាក់មូលដ្ឋាន ។ ជាងនេះទៅទៀត រចនាសម្ព័ន្ធរដ្ឋបាលព្រៃឈើ

បានបង្កើតផ្តាច់ចេញយ៉ាងខ្លាំងពីការពិនិត្យដំណើរការថវិកា និងអញ្ញត្តិផ្សេងទៀត ។ នេះនឹងទុកឱ្យផ្នែកប្រតិបត្តិការរបស់រដ្ឋបាលព្រៃឈើមានការខ្វះខាតធនធានត្រាំត្រង ដោយមានការត្រួតពិនិត្យការគាំទ្រមិនគ្រប់គ្រាន់ និងខ្វះខាតទំនួលខុសត្រូវ ។”<sup>២៤៤</sup>

ស្របពេលដែលការរៀបចំរចនាសម្ព័ន្ធ នាយកដ្ឋានរុក្ខាប្រមាញ់ និងសត្វព្រៃឡើងវិញ អាចមានការកម្រិតជាការអនុវត្តក្នុងកំណែទម្រង់រដ្ឋបាល ហាក់បីដូចបានធ្វើឱ្យរកប្រាក់បានច្រើនសម្រាប់ទាំង ចាន់ សារុន និង ទី សុគន្ធ ។ Global Witness បានសម្ភាសន៍មនុស្សប្តូរនាក់ដែលមានទំនាក់ទំនងយ៉ាងជិតស្និទ្ធជាមួយរដ្ឋបាលព្រៃឈើ ដែលបានផ្តល់ដំណើររឿងគួរអាចជឿជាក់បាន ដែលក្នុងនោះ មនុស្សប្តូរនាក់បានចាប់យកឱកាសដេញថ្លៃស្ទើរតែទាំងអស់ ប្រសិនបើមិនមែនការងារទាំងអស់នៅក្នុងរដ្ឋបាលព្រៃឈើ ។ ដោយផ្អែកតាមព័ត៌មានផ្តល់ដោយប្រភពទាំងនេះបានឱ្យដឹងថា ហាក់បីដូចជាថា ធាតុសំខាន់នៃដំណើរការនេះគឺមានដូចខាងក្រោមនេះ :

- សមាជិកមន្ត្រីនាយកដ្ឋានរុក្ខាប្រមាញ់ និងសត្វព្រៃណាមួយដែលចង់ក្លាយជាប្រធាន ឬអនុប្រធានការិយាល័យ



រដ្ឋបាលព្រៃឈើក្នុងកម្រិតបំណុលក្រុមហ៊ុនណាមួយក្នុង ចំណោមទាំងបួន - អធិការដ្ឋាន ខណ្ឌ តំបន់ ឬសង្កាត់ - ត្រូវតែបង់សំណូក ។ នេះបានអនុវត្តទៅលើមន្ត្រីដែល កំពុងស្វែងរកតំណែងស្មើទៅនឹងតំណែងដែលពួកគេ មានស្រាប់ ដោយស្ថិតក្រោមរចនាសម្ព័ន្ធនាយកដ្ឋាន រុក្ខាប្រមាញ់ និងសត្វព្រៃផងដែរ<sup>២៤៦</sup> ។

- សំណូកសម្រាប់តំណែងទាំងនោះនៅកម្រិតខ្ពស់ទាំងបី នៃអធិការដ្ឋាន(៤ការិយាល័យ) ខណ្ឌ(១៥ការិយាល័យ) និងតំបន់(៥៥ការិយាល័យ) ត្រូវបានបង់ឱ្យចាន់សារុន ។ សំណូកសម្រាប់តំណែងនៅកម្រិតសង្កាត់ (១៧០ ការិ- យាល័យ) ត្រូវបានបង់ឱ្យ ទី សុគន្ធ<sup>២៤៥</sup> ។
- ប្រធានការិយាល័យរដ្ឋបាលព្រៃឈើនីមួយៗ មានយ៉ាង ហោចណាស់ អនុប្រធានម្នាក់ (ក្នុងការអនុវត្តច្បាប់ មានច្រើន) ។ តំណែងអនុប្រធានទាំងនេះ ក៏ត្រូវបានដាក់ សម្រាប់លក់ផងដែរ ។ នេះមានន័យថា មានលើ ៥០០ ការងាររដ្ឋបាលព្រៃឈើសម្រាប់លក់នៅពេលរៀបចំ រចនាសម្ព័ន្ធឡើងវិញ ។
- តម្លៃការងារមានភាពខុសគ្នាដោយយោងតាមមិនត្រឹមតែ តំណែងប៉ុណ្ណោះទេ ថែមទាំងទីកន្លែងផងដែរ ។ ការងារ ដែលលែលកឱកាសបានច្រើនបំផុតសម្រាប់កំហែងយក ប្រាក់ថ្លៃជាងតំណែងស្មើគ្នានៅកន្លែងផ្សេងទៀត<sup>២៤៦</sup> ។
- ហេតុនេះ ពេលដែលអ្នកនៅខាងក្នុងម្នាក់នោះ បានកំណត់ តម្លៃបទដ្ឋានរបស់តំណែងប្រធានខណ្ឌ មិនតិចជាង US\$១០,០០០ Global Witness បានទទួលសេចក្តី រាយការណ៍ពីប្រធានខណ្ឌជាច្រើនដែលបង់ច្រើនជាងនេះ សម្រាប់តំណែងដូចគ្នានេះ<sup>២៤៦</sup> ។

- ក្នុងពាក្យសុំដីពីប្រភពមួយផ្សេងទៀត បានឱ្យដឹងថា "អ្នកដែលចាប់អារម្មណ៍តំណែង ចំណាយប្រមាណ US\$៥,០០០ទៅ US\$១៥,០០០ សម្រាប់តំណែងខ្ពស់ បំផុត សម្រាប់តំណែងផ្សេងទៀតដែលពួកគេត្រូវការ ចំណាយប្រមាណពី US\$៥,០០០ទៅ US\$៨,០០០ ។ ដើម្បីទទួលបានតំណែងទាំងនេះ ពួកគេទៅកាន់មនុស្ស ផ្សេងគ្នា ដំបូងក្នុងនាយកដ្ឋានរបស់ពួកគេ ហើយបន្ទាប់ មកពួកគេទៅកាន់ប្រធាននៅកម្រិតក្រសួង ។"<sup>២៤៧</sup>
- ការប៉ាន់ស្មានទាបបំផុតដែល Global Witness បាន ទទួលសម្រាប់តំណែងមួយគឺUS\$២,០០០និងខ្ពស់បំផុត US\$៣០,០០០ ។ ទោះយ៉ាងណា Global Witness មិនមានតួលេខណាមួយសម្រាប់តម្លៃការងារនៅ នាយកដ្ឋានទាំងដប់បីនៅកម្រិតទីចាត់ការធំនោះ ទេ<sup>២៤៦</sup> ។

ដោយមានភាពខុសគ្នាក្នុងតម្លៃ ពិបាកដឹងច្បាស់ថា តើ ចាន់ - សារុន និង ទី សុគន្ធ រកបានប្រាក់ប៉ុន្មានពីប្រតិបត្តិការទាំងនេះ ។ ដោយផ្អែកតាមទិន្នន័យដែលអាចមាន ហាក់បីដូចជាថា ម្នាក់ៗបាន ទទួលសរុបរាប់សែនដុល្លារ ឬច្រើនជាងនេះទៅទៀត ។ មន្ត្រីក្រសួង កសិកម្ម រុក្ខាប្រមាញ់ និងនេសាទ បានប៉ាន់ស្មានចំណែករបស់ ចាន់ សារុន មានប្រមាណ US\$២.៥ លាន<sup>២៤៦</sup> ។

ចំណាយតំណែងថ្មីរបស់ពួកគេ បានធ្វើឱ្យមន្ត្រីរដ្ឋបាលព្រៃឈើ ជាច្រើនស្ថិតក្នុងបំណុលយ៉ាងច្រើន បង្កើតឱ្យមានការលើកទឹកចិត្ត សម្រាប់ពួកគេឱ្យប្រើប្រាស់តំណែងរបស់ពួកគេដើម្បីតម្រាមកំហែង យកប្រាក់ ។ ជាការពិតណាស់ ការដេញថ្លៃការងារនេះ អាចជាកត្តា ចម្បងបំផុត ដែលធ្វើឱ្យមានប្រេវ៉ាឡង់អំពើពុករលួយក្នុងប្រតិបត្តិការ រដ្ឋបាលព្រៃឈើនៅទូទាំងប្រទេស<sup>២៤៧</sup> ។



**ទំនាក់ទំនងជាមួយក្រុមកាប់ឈើ**

ការពិតដែល ឌី ចូច, សេង គាង និង យុន ថុង អាចធ្វើប្រតិបត្តិការកាប់ឈើខុសច្បាប់ធំបំផុតក្នុងប្រទេសកម្ពុជា ដោយស្ថិតក្រោមច្រមុះរបស់សាខារដ្ឋាភិបាល ដែលភាគច្រើនបំផុតទទួលខុសត្រូវទប់ស្កាត់បទល្មើសព្រៃឈើតំណាងឱ្យជំរុញខ្លួនឯង ។ ជំនាក់ទំនងការអនុវត្តច្បាប់រដ្ឋបាលព្រៃឈើជំនួសឱ្យការពារប្រតិបត្តិការក្រុមហ៊ុន Seng Keang Company ដោយការរៀបចំគម្រោងផលប៉ះពាល់មិនត្រឹមត្រូវពីស្ថានភាពក្នុងព្រៃឡង់ – មួយ នៅក្នុងនោះ គឺគ្មានបទល្មើសកម្រិតទាបរវាងការកាប់ឈើខុសច្បាប់ដោយអ្នកចំការដែលពិបាកគ្រប់គ្រង<sup>២៥០</sup> ។ ការស៊ើបអង្កេតរបស់ Global Witness នៅក្នុងតំបន់នោះ រួមមានការសម្ភាសន៍មួយចំនួនជាមួយមន្ត្រីរដ្ឋបាលព្រៃឈើបង្ហាញថា ក្រុមកាប់ឈើបន្តយកផលិតផលនេះ តាមរយៈការរួមគ្នានូវការបង្ខិតបង្ខំ និងការស្តុកសំណុកដោយមានជោគជ័យ ។

បន្ទាប់ពីក្រុមមន្ត្រីរដ្ឋបាលព្រៃឈើ និងកងរាជអាវុធបាត់បានរឹបអូសឡានមួយដែលដឹកឈើប្រណិតសម្រាប់ សេង កុកហាំង ក្នុងចុងឆ្នាំ ២០០៤ ពួកគេមួយចំនួនក្នុងចំណោមនោះត្រូវបានបណ្តេញចេញ ឬផ្ទេរចេញពីតំបន់នេះ ។ នៅដើមឆ្នាំ ២០០៥ សេង គាង និងបុគ្គលិករបស់គាត់បានទៅកាន់ការិយាល័យរដ្ឋបាលព្រៃឈើក្នុងកំពង់ផ្ទៃ ដែលស្ថិតនៅតាមផ្លូវធំសម្រាប់ការធ្វើរចរណ៍ឈើទៅភាគខាងត្បូងទិស<sup>២៥១</sup> ។ ដោយបានអរគុណមន្ត្រីរដ្ឋបាលព្រៃឈើម្នាក់ ដែលយកចិត្តទុកដាក់ចំពោះអាជីវកម្មរបស់គាត់ គាត់បានប្រាប់ពួកគេថា ទាំងប្រតិបត្តិការកាប់ឈើរបស់គាត់និងក្រុមហ៊ុនចំការកៅស៊ូជប់ ជារបស់គ្រួសារនាយករដ្ឋមន្ត្រី ហ៊ុន សែន ។ ដោយយោងតាម សេង គាង នេះមានន័យថា សកម្មភាពរបស់គាត់ មិនខុសច្បាប់ទេ ហើយថាមន្ត្រីរដ្ឋបាលព្រៃឈើណាម្នាក់ដែលចាប់អារម្មណ៍ចង់រក្សាការងាររបស់ពួកគេ មិនត្រូវជ្រៀតជ្រែកនោះឡើយ<sup>២៥២</sup> ។

សារនេះហាក់បីដូចជាបានធ្លាក់ចុះ ។ ក្នុងកិច្ចសម្ភាសន៍ដាច់ដោយឡែកជាមួយ Global Witness ក្នុងឆ្នាំ ២០០៥ មន្ត្រីរដ្ឋបាលព្រៃឈើពីរនាក់ក្នុងខេត្តកំពង់ធំ បានបញ្ជាក់ថា រដ្ឋបាលព្រៃឈើបានដឹងយ៉ាងច្បាស់ពីការកាប់ឈើខុសច្បាប់របស់ សេង កុកហាំង ក្នុងព្រៃឡង់ ។ ដោយយោងតាមមន្ត្រីទាំងនេះបានឱ្យដឹងថាពួកគេមិនអាចបញ្ឈប់គាត់ដោយសារគាត់តំណាងឱ្យ សេង គាង ដែលមានការគាំទ្រពី ហ៊ុន សែន និងមនុស្សរង់ដាបំផុតផ្សេងទៀត ។ នេះធ្វើឱ្យមន្ត្រីរដ្ឋបាលព្រៃឈើភ័យខ្លាច និងហេតុនេះពួកគេបានបិទភ្នែកចំពោះសកម្មភាពរបស់គាត់<sup>២៥៣</sup> ។

ទោះយ៉ាងណាក៏ដោយ ការចូលដៃគ្នារបស់រដ្ឋបាលព្រៃឈើក្នុងសកម្មភាពរបស់ក្រុមកាប់ឈើ មិនអាចផ្អាកដាក់តែទៅលើការភ័យខ្លាចប៉ុណ្ណោះទេ ។ មន្ត្រីនៅក្នុងទីរងបញ្ជាក់ថា ក្នុងឆ្នាំ ២០០៥ សង្កាត់ការិយាល័យរដ្ឋបាលព្រៃឈើក្នុងភូមិខែស័ បានទទួលចំណែកប្រចាំខែពី សេង គាង រាប់រយដុល្លារសម្រាប់ “ចំណាយអាហារ ការស្នាក់នៅ និងប្រេងសាំង”<sup>២៥៤</sup> ។ មន្ត្រីថ្នាក់មូលដ្ឋាននោះក៏បានបញ្ជាក់ផងដែរថា សេង កុកហាំងកំពុងបង់ឱ្យមន្ត្រីរដ្ឋបាលព្រៃឈើចំនួនបន្ថែមទៀតដោយយោង

តាមចំនួនឈើដែលរោងចក្រក្រុមហ៊ុន Seng Keang Company កំពុងកែច្នៃរៀងរាល់ខែ<sup>២៥៥</sup> ។ ពួកគេបានប្រាប់ Global Witness ថា តាមរយៈការបង់ប្រាក់ទាំងនេះ និងប្រាក់បន្ថែមដែលបានទារពីអ្នកកាប់ឈើខុសច្បាប់ផ្សេងទៀត ការិយាល័យរដ្ឋបាលព្រៃឈើរីករាយចំពោះចំណូលប្រចាំខែរាប់ពាន់ដុល្លារនេះ<sup>២៥៦</sup> ។

**ប្រភពចំណូលផ្សេងទៀត**

Global Witness បានដឹងបន្ថែមទៀតពីការរកប្រាក់ចំណូលរបស់រដ្ឋបាលព្រៃឈើ តាមរយៈការសម្ភាសន៍ជាមួយក្រុមកាប់ឈើក្នុងព្រៃឡង់ក្នុង ខែវិច្ឆិកា ឆ្នាំ ២០០៥ ។ មួយក្នុងចំណោមក្រុមទាំងនេះបានរៀបរាប់ពីវិធី ដែលចៅហ្វាយរបស់ពួកគេបង់ឱ្យចំនួន US\$១០០ ក្នុងមួយខែសម្រាប់រណាអារមួយទៅការិយាល័យរដ្ឋបាលព្រៃឈើភ្នាក់ ក្នុងទីរង ហើយនិងសំណុកបន្ថែមទៅឱ្យរដ្ឋបាលព្រៃឈើ ដោយផ្អែកតាមចំនួនឈើដែលពួកគេបានកាប់ ។ អ្នកកាប់ឈើបានបន្ថែមទៀតថា មន្ត្រីរដ្ឋបាលព្រៃឈើមកកាន់ព្រៃនេះម្តងម្កាល ដើម្បីរំលឹកពួកគេ ប្រសិនបើមនុស្សមកពីភ្នំពេញនឹងមកកាន់តំបន់នេះ ។

Global Witness បានរកឃើញភស្តុតាងបន្ថែមទៀតរបស់មន្ត្រីរដ្ឋបាលព្រៃឈើដែលមានតួនាទីដោយផ្ទាល់ក្នុងការកាប់ឈើខុសច្បាប់ក្នុងព្រៃឡង់ ហើយតម្រាមកំហែងយកប្រាក់មិនត្រឹមតែពាណិជ្ជករឈើប៉ុណ្ណោះទេ ថែមទាំងពីប្រជាជនក្នុងមូលដ្ឋានដែលពាក់ព័ន្ធក្នុងសកម្មភាពស្របច្បាប់ផងដែរ<sup>២៥៧</sup> ។ ដូចបានរៀបរាប់ក្នុងប្រអប់ទី ១៣ រដ្ឋបាលព្រៃឈើ ត្រូវបានចាត់ទុកថា ជាអ្នកជញ្ជក់ឈាមខ្លាំងបំផុតនៃស្ថាប័នមួយចំនួន ដែលធ្វើការតម្រាមកំហែងប្រភេទនេះ ។



ប្រតិបត្តិការកាប់ឈើខុសច្បាប់ ៥ គីឡូម៉ែត្រ ខាងក្រៅព្រំដែនមំការ ខែវិច្ឆិកា ឆ្នាំ ២០០៥ ។ អ្នកកាប់ឈើបានប្រាប់ Global Witness ថា ពួកគេបានបង់ឱ្យការិយាល័យរដ្ឋបាលព្រៃឈើក្នុងភូមិខែស័ចំនួន US\$ ១០០ ក្នុងរណាអារមួយក្នុងមួយខែ ហើយចំណាយបន្ថែមទៀត សម្រាប់ការពិភពលោកឈើ

## ២. កងរាជអាវុធបរិក្ខេប

កងរាជអាវុធបរិក្ខេបរបស់ប្រទេសកម្ពុជាក៏ត្រូវបានគេស្គាល់ថាជាកងកម្លាំងប្រដាប់អាវុធមួយដែរ ។ ពួកគេមានកម្លាំងយោធាប្រមាណ៨,០០០នាក់<sup>២៥៧</sup> ។ មេកងរាជអាវុធបរិក្ខេបលើផ្ទៃប្រទេស ឧត្តមសេនីយ៍សៅ សុខា គឺជាអតីតអង្គរក្ស ហ៊ុន សែន



ដែលត្រូវបានបណ្តុះបណ្តាលនៅវៀតណាមក្នុងអំឡុងទសវត្សរ៍ឆ្នាំ ១៩៨០<sup>២៥៨</sup> ។ គាត់រាយការណ៍ជារៀងរាល់ថ្ងៃទៅកាន់មេបញ្ជាការកងយោធពលខេមរភូមិន្ទ និងក្រសួងការពារជាតិ ។ ទោះយ៉ាងណាក៏ដោយ តាមនយោបាយ គាត់ទទួលបញ្ជាផ្ទាល់ពី ហ៊ុន សែន<sup>២៥៩</sup> ។

សៅ សុខា គឺជាសកម្មជនកម្រិតខ្ពស់ម្នាក់ ។ ក្នុងខែ ធ្នូ ឆ្នាំ ២០០៦ គាត់ត្រូវបានតែងតាំងជាប្រធានសហព័ន្ធបាល់ទាត់កម្ពុជា ហើយក្នុង ខែ មករា ឆ្នាំ ២០០៧ គាត់បានក្លាយជាឧត្តមសេនីយ៍ផ្តោយបួន ។ ការស៊ើបអង្កេតរបស់ Global Witness ពីមុនបានបង្ហាញថា សៅ សុខា ពាក់ព័ន្ធដោយផ្ទាល់ក្នុងពាណិជ្ជកម្មលើខុសច្បាប់ ហើយថាកម្លាំងដែលស្ថិតក្រោមបញ្ជារបស់គាត់មានសកម្មភាពយ៉ាងខ្លាំងក្នុងការកាប់ឈើខុសច្បាប់ ការដឹកជញ្ជូន ការការពារ និងការគម្រាមកំហែង<sup>២៦០</sup> ។

មេកងរាជអាវុធបរិក្ខេបក្នុងខេត្តកំពង់ធំ គឺ ឌី ផេន ប្អូនប្រុសរបស់ ឌី ចូច<sup>២៦១</sup> ។ មន្ត្រីក្រោមបញ្ជារបស់ ឌី ផេន ជាប់ពាក់ព័ន្ធយ៉ាងខ្លាំងនឹងសកម្មភាពរបស់ក្រុមហ៊ុន Seng Keang Company ដែលត្រូវបានដឹងថាបង់ឱ្យកងរាជអាវុធបរិក្ខេប រហូតដល់ US\$៥០០ ក្នុងមួយខែសម្រាប់ការបម្រើរបស់ពួកគេ<sup>២៦២</sup> ។ កងរាជអាវុធបរិក្ខេបជាច្រើន ក៏មានសកម្មភាពខ្លាំងជាអ្នកកាប់ឈើខុសច្បាប់ផងដែរ ក្នុងសិទ្ធិផ្ទាល់របស់ពួកគេ ។ ក្នុងព្រៃឡង់ Global Witness បានឃើញកូនចៅរបស់ ឌី ផេន កាប់ឈើ និងលក់ឱ្យរោងចក្រអារលើរបស់ក្រុមហ៊ុន Seng Keang Company និងពាណិជ្ជករលើផ្សេងទៀត ដោយផ្តល់ការការពារឱ្យកូនឈើ គម្រាមកំហែងយកប្រាក់ លក់សត្វព្រៃ និងលក់ចំណែកដីព្រៃឈើ<sup>២៦៣</sup> ។

ដូចរដ្ឋបាលព្រៃឈើដែរ កងរាជអាវុធបរិក្ខេបពង្រីកវត្តមានរបស់ខ្លួនភ្លាមៗក្នុងព្រៃឡង់ បន្ទាប់ពីការបង្កើតចំការកៅស៊ូទីវង ។ ប្រភពជាច្រើនក្នុងកងរាជអាវុធបរិក្ខេបបញ្ជាក់ថា ឌី ផេន បង្កើតដោយមានចេតនានូវប៊ុស្តិ៍ចំនួនប្រាំជុំវិញទីវង និងតាមផ្លូវឆ្ពោះទៅកាន់ព្រៃដើម្បីរកប្រាក់ពីការដឹកជញ្ជូនឈើខុសច្បាប់ ។ គាត់បានដាក់ការត្រួតពិនិត្យចំណុចនៃកន្លែងទាំងនេះ (ដាក់លេខ ៦០១, ៦០៣, ១០២, ១០៤ និង B6) ក្នុងដៃសាច់ញាតិ ឬសម្ព័ន្ធមិត្តជិតស្និទ្ធមួយចំនួនក្នុងចំណោមពួកគេបង់ឱ្យគាត់នូវប្រាក់រាប់ពាន់ដុល្លារសម្រាប់តំណែងរបស់ពួកគេ ។ មន្ត្រីក្នុងតំបន់បានប្រាប់ Global Witness ថាតាមរយៈប៊ុស្តិ៍ថ្មីៗទាំងនេះ និងសកម្មភាព ដូចជាការកាប់ឈើខុសច្បាប់ ការដឹកជញ្ជូនឈើ និងការរត់ពន្ធនិព្វឌី ផេន អាចរកប្រាក់បានរវាងពី US\$១០,០០០ និង US\$៣០,០០០ ក្នុងមួយខែ<sup>២៦៤</sup> ។ ឌី ផេន ត្រួតពិនិត្យសកម្មភាពទាំងនេះ



សៅ សុខា ទទួលបានមេដាយមហាលើវិជ្ជាជីវៈ ហ៊ុន សែន ខែ មករា ឆ្នាំ ២០០៧

យ៉ាងច្បាស់លាស់ ។ ក្នុងខែមិថុនា ឆ្នាំ ២០០៥ គាត់បានប្រាប់ដៃគូរបស់គាត់ថា ក្រុមមិនស្គាល់ឈ្មោះមួយកំពុងស៊ើបការណ៍អាជីវកម្មរបស់គាត់ ហើយបានផ្តល់ប្រាក់ US\$២០,០០០ ដល់នរណាដែលអាចកំណត់ឱ្យឃើញមានបញ្ហាចំពោះគាត់<sup>២៦៥</sup> ។

តារាងខាងក្រោមផ្តល់ឱ្យនូវការវិភាគប្រាក់ចំណាយ ដែលបានទទួលដោយតែចំណុចនៃកន្លែងនីមួយៗរបស់ ឌី ផេន ។ ចំណុចនៃកន្លែង ១០២ មានទីតាំងក្បែរមូលដ្ឋាន "ផ្លូវលំ ហ៊ុន សែន" ដែលភ្ជាប់ពីជុំកាប់ឈើបាក់ស្នាភាគខាងត្បូងទីវងទៅកាន់ចំណុចប្រសព្វផ្លូវធំៗទៅភ្នំពេញ និងកំពង់ចាម ។ លើភាគច្រើនបំផុតដែលបានកាប់ក្នុង និងជុំវិញទីវង ឆ្លងកាត់ផ្លូវនេះ ។ ព័ត៌មាននេះ បានមកពីការសម្ភាសន៍ជាមួយនាយកកងរាជអាវុធបរិក្ខេបកាន់កាប់ប៊ុស្តិ៍នោះ ។ កងរាជអាវុធបរិក្ខេបទាំងនេះបានបញ្ជាក់ថា ការទទួលបានប្រាក់ខែសម្រាប់ "ប្រអប់ខ្មៅ" របស់ប៊ុស្តិ៍មានខុសគ្នាពី US\$៥,៥០០ ទៅ US\$១០,០០០ ។ សឹងតិមវន៍<sup>២៦៦</sup> ប្រធានប៊ុស្តិ៍នៃកន្លែង បន្ទាប់មក នឹងបង់ឱ្យបងថ្លៃរបស់គាត់ ឌី ផេន នូវចំណែករវាងពី US\$៥,០០០ទៅ US\$៦,០០០<sup>២៦៦</sup> ។

ចំណូលរបស់ចំណុចនៃកន្លែងកងរាជអាវុធបរិក្ខេប ១០២		
សំណុំកងដោយ	តាមខែ	តាមថ្ងៃ
សេង តាង	US\$៥០០ - US\$៧៥០	
សេង កុកហាំង	US\$៥០០ - US\$៧៥០	
អ្នកគ្រប់គ្រងរោងចក្រក្តារបន្ទះ អ៊ែល ដាវ៉ា	US\$៣៥០ - US\$៥០០	
អ្នកគ្រប់គ្រងរោងចក្រអារលើកំពង់ថ្ម	US\$១០០ - US\$២០០	
ពាណិជ្ជករលើផ្សេងទៀត		US\$១៥០ - US\$៥០០

### ៣. ប្រតិបត្តិការសឹករងខេត្តកំពង់ធំរបស់កងយោធពលខេមរភូមិន្ទ

ប្រតិបត្តិការសឹករងខេត្តកំពង់ធំ មានទំនាក់ទំនងយ៉ាងជិតស្និទ្ធជាមួយការកាប់ឈើខុសច្បាប់ជាច្រើនឆ្នាំមកហើយ ។ ទាហានក្នុងចំណោមនោះជាច្រើន Global Witness បានរកឃើញថាធ្វើការជាមួយក្រុម សេង តាង ឬធ្វើប្រតិបត្តិការកាប់ឈើផ្ទាល់ខ្លួនក្នុងព្រៃឡង់ ដែលពីមុនធ្វើជាអ្នកយាម ឬអ្នកម៉ៅការឱ្យក្រុមហ៊ុនដែលគ្រប់គ្រងសម្បទានក្នុងខេត្ត : ក្រុមហ៊ុន Colexim Enterprise ក្រុមហ៊ុន GAT International ក្រុមហ៊ុន Mieng Ly Heng និងក្រុមហ៊ុន Pheapimex-Fuchan ។

ឧទាហរណ៍មួយ គឺសកម្មភាពរបស់កងឯកភាពខ្លាំងលេខ ១៧ ដែលបញ្ជាដោយវរៈសេនីយ៍ទោ និងមេបញ្ជាការទីបញ្ជាការប្រតិបត្តិការសឹករងឈ្មោះសេង មាស<sup>២៦៨</sup> ។ តួនាទីរបស់សេង មាសក្នុងការផ្តល់សន្តិសុខសម្រាប់ក្រុមហ៊ុន Mieng Ly Heng និងសម្បទានិកផ្សេងទៀតចាប់ពីចុងទសវត្សរ៍ឆ្នាំ១៩៩០ ធ្វើឱ្យគាត់បង្កើតបានទំនាក់ទំនងយ៉ាងជិតស្និទ្ធជាមួយ ឌី ចូច និង សេង តាង ។ បន្ទាប់ពីការបញ្ឈប់សម្បទានឈើ និងការបង្កើតការកៅស៊ូទីវង សេង មាស និងកងឯកភាពរបស់គាត់បានបែរមកធ្វើការឱ្យក្រុមនេះជាអ្នកផ្គត់ផ្គង់ឈើ ។ ប្រតិបត្តិការកាប់ឈើរបស់ពួកគេ មាននៅចំកណ្តាលអតីតសម្បទានរបស់ក្រុមហ៊ុន GAT ភាគខាងត្បូងទីវង ក៏ដូចជាផ្នែកជាច្រើននៃសម្បទានរបស់ក្រុមហ៊ុន Colexim ទៅកាន់ភាគខាងជើង និងភាគខាងកើតចំការផងដែរ<sup>២៦៩</sup> ។

មន្ត្រីក្នុងមូលដ្ឋាន និងប្រជាជនក្នុងទីវងដែលត្រូវបានសម្ភាសន៍ដោយ Global Witness បានចោទប្រកាន់ទាហានប្រតិបត្តិការសឹករងដែលមានមូលដ្ឋាននៅជុំវិញចំការ ពីបទឃុបឃិតជាមួយមន្ត្រីព្រៃឈើក្នុងការគម្រាមកំហែងប្រាក់ពីអ្នកកាប់ឈើទ្រង់ទ្រាយតូច ដែលប្រតិបត្តិការក្នុងតំបន់នោះ ។ ដោយយោងតាមប្រភពទាំងនេះបានឱ្យដឹងថា ទាហាននឹងរឹបអូសរណាអារ និងយកទៅកាន់ការិយាល័យរដ្ឋបាលព្រៃឈើក្នុងភូមិខែស័ ដែលម៉ាស៊ីនទាំងនេះ នឹងត្រូវបានរឹបអូសទុករហូតដល់ម្ចាស់បានបង់ប្រាក់សំណូកឱ្យចំនួន US\$១០០<sup>២៧០</sup> ។



សេង មាស វរសេនីយ៍ទោ និងមេបញ្ជាការរងទីបញ្ជាការប្រតិបត្តិការរងយោធពល

### ៤. យោធភូមិភាគ II របស់កងយោធពលខេមរភូមិន្ទ

យោធភូមិភាគ II គ្របដណ្តប់ខេត្តចំនួនបួនក្នុងភាគខាងកើត និងភាគឥសានប្រទេសកម្ពុជា ហើយទល់នឹងខេត្តកំពង់ធំ ដែលស្ថិតនៅក្នុងយោធភូមិភាគ IV ។ ក្រុមទ័ពរបស់យោធភូមិភាគ II ដែលដឹកនាំដោយ សាត ចាន់ថា និង អ៊ុយ គៀវ បានពាក់ព័ន្ធនឹងការកាប់ឈើខុសច្បាប់ក្នុងព្រៃឡង់អស់ជាច្រើនឆ្នាំមកហើយ<sup>២៧១</sup> ។ ក្នុងឆ្នាំ ២០០៤ និង ២០០៥ Global Witness បានរកឃើញភស្តុតាងពីការពាក់ព័ន្ធរបស់ សាត ចាន់ថា ក្នុងការកាប់ឈើខុសច្បាប់នៅភាគខាងលិចបំផុត ស្រុកសណ្តាន់ និងសន្ទុក ភាគខាងត្បូងទីវង<sup>២៧២</sup> ។ សាត ចាន់ថា និង អ៊ុយ គៀវ ពីមុនបានផ្គត់ផ្គង់ឱ្យ ឌី ចូច, សេង តាង និង យុន ថុង នូវឈើដែលបានកាប់ខុសច្បាប់ក្នុងសម្បទានក្រុមហ៊ុន Timas Resources<sup>២៧៣</sup> ។

### ៥. ភ្នាក់ងារសម្ងាត់យោធពល

ផ្នែកមួយផ្សេងទៀតរបស់កម្លាំងសន្តិសុខដែលពាក់ព័ន្ធនឹងការកាប់ឈើខុសច្បាប់ក្នុងព្រៃឡង់ គឺនាយកដ្ឋានភ្នាក់ងារសម្ងាត់យោធពលរបស់កងយោធពលខេមរភូមិន្ទ ដែលត្រូវបានស្គាល់ថាជាការិយាល័យលេខ ២ ផងដែរ ។ ឧត្តមសេនីយ៍ទោ ម៉ុល រឿប<sup>២៧៤</sup> ប្រធានភ្នាក់ងារសម្ងាត់យោធពល ជាសម្ព័ន្ធមិត្តដ៏ជិតស្និទ្ធជាមួយ ហ៊ុន សែន ដែលអ្នកវិភាគនយោបាយម្នាក់រៀបរាប់ថាជា ស្ថាបត្យកម្មនៃយុទ្ធនាការ "ល្បិចស្មោកត្រោក" ប្រឆាំងតួបដឹកនាំយោធពលរបស់នាយករដ្ឋមន្ត្រី<sup>២៧៥</sup> ។

ពេលដែលភ្នាក់ងារសម្ងាត់យោធពលដើរតួនាទីយ៉ាងសំខាន់ទោះបីជាស្រមោលក៏ដោយក្នុងជីវិតនយោបាយកម្ពុជា ក៏មន្ត្រីរបស់ខ្លួនពាក់ព័ន្ធផងដែរក្នុងប្រភេទបទល្មើសផ្សេងៗ ដែលរួមមានការកាប់ឈើខុសច្បាប់ផងដែរ ។ ការស៊ើបអង្កេតរបស់ Global Witness ក្នុងតំបន់ជម្រកសត្វព្រៃទីវង ក្នុងឆ្នាំ ២០០៤ បានបង្ហាញពីរបៀបដែលភ្នាក់ងារសម្ងាត់យោធពលគ្រប់គ្រងពាណិជ្ជកម្មឈើ និងបទទុច្ចរិតគម្រាមកំហែងផ្ទាល់ខ្លួនរបស់ពួកគេ ។ ក្នុងព្រៃឡង់ Global Witness បានរកឃើញភស្តុតាងពីការកាប់ឈើខុសច្បាប់របស់ភ្នាក់ងារសម្ងាត់យោធពល និងការលក់ឈើឱ្យក្រុមហ៊ុន Seng Keang Company ក៏ដូចជាការគម្រាមកំហែងយកប្រាក់ពីអ្នកកាប់ឈើផ្សេងទៀតផងដែរ<sup>២៧៦</sup> ។



ម៉ុល រឿប មេភ្នាក់ងារសម្ងាត់យោធពល

### ប្រអប់ទី ១៣ : បែកបន្តកពុករលួយ

ចាន់ សារុន រដ្ឋមន្ត្រីក្រសួងកសិកម្ម រុក្ខាប្រមាញ់ និងនេសាទ បាននិយាយពីការអនុវត្តច្បាប់នៅព្រៃឡងថា <sup>១៤៥</sup> “ការអនុវត្តច្បាប់ មិនរើសអើងរវាងក្រុមហ៊ុន និងអ្នកភូមិឡើយ ។ ពួកគេទាំងអស់ មានសិទ្ធិស្មើគ្នាចំពោះមុខច្បាប់ ។ យើងអនុវត្តច្បាប់ដោយស្មើភាព គ្នា ហើយមានចំណុចនៃករណីមួយចំនួនតាមផ្លូវក្នុងតំបន់នេះ” ។

ក្នុងឆ្នាំ ២០០៥ និង ២០០៦ Global Witness បានសម្ភាសន៍ ប្រជាជនជាច្រើនក្នុង និងជុំវិញទីរងអំពើពុករលួយរបស់ពួកគេជា មួយស្ថាប័នរបស់រដ្ឋទាំងឡាយ ដែលទទួលខុសត្រូវប្រយុទ្ធប្រឆាំងបទ ល្មើសព្រៃឈើ ។ មានការព្រមព្រៀងគ្នាមួយក្នុងចំណោមអ្នកធ្វើការ សម្ភាសន៍ ទាំងផ្នែកអំពើពុករលួយ ដែលគឺជាបញ្ហាធ្ងន់ធ្ងរមួយ និងថា ការគម្រាមកំហែងយកប្រាក់ដាក់ទម្ងន់ខ្លាំងបំផុតដល់អ្នកទាំងឡាយ ដែលគ្មានអំណាច និងទំនាក់ទំនងដើម្បីប្រឆាំង ។ មនុស្សជាច្រើនចង់ បង្ហាញថា រដ្ឋបាលព្រៃឈើជាអ្នកជញ្ជក់ឈាមដ៏ពិសេសមួយ <sup>១៤៦</sup> ។

Global Witness បានសម្ភាសន៍ជាមួយក្រុមដឹកជញ្ជូនធនធាន ព្រៃឈើប្រភេទផ្សេងៗជាច្រើនក្រុម តាមផ្លូវកាប់ឈើមួយក្នុង ចំណោមពីរ ភាគខាងត្បូងពីទីរងទៅកាន់ទីរួមស្រុកកំពង់ថ្ម ។ អ្នកធ្វើការសម្ភាសន៍បានរាយការណ៍ថា ជួបចំណុចនៃករណីរវាង ពី ១១ និង ២០ ដែលគ្រប់គ្រងដោយមន្ត្រីរដ្ឋបាលព្រៃឈើ



អ្នកប្រមូលកំទេចឈើ ខែ វិច្ឆិកា ឆ្នាំ ២០០៥



ចំណុចនៃករណីរដ្ឋបាលព្រៃឈើ និងកងយោធពលខេមរភូមិន្ទ អូរកំពង់អំបិល



“ឈើដើមស្វាយ” ខែ វិច្ឆិកា ឆ្នាំ ២០០៥

កងយោធពលខេមរភូមិន្ទ កងរាជអាវុធបាត់ ប៉ូលីស និងមន្ត្រី បរិស្ថានក្នុងផ្លូវធ្វើដំណើរតែមួយ <sup>១៤៧</sup> ។

ពាណិជ្ជករឈើដែលដឹកឈើកាប់ខុសច្បាប់ មិនមែនជាអ្នក ដែលត្រូវបានបង្ខំឱ្យប្រគល់ប្រាក់តែប៉ុណ្ណោះនោះទេ ។ ប្រជាជនដែល អនុវត្តសិទ្ធិស្របច្បាប់របស់ពួកគេក្នុងឋានៈជាអ្នកប្រើប្រាស់ព្រៃ ឈើ ក៏បានរាយការណ៍ផងដែរ ពីតម្រូវការឱ្យបង់ប្រាក់ពីមន្ត្រីទាំង នោះជាញឹកញាប់ ។ ឧទាហរណ៍ ជាងឈើដែលប្រមូលកំទេចឈើ សល់ពីប្រតិបត្តិការកាប់ឈើខុសច្បាប់ បានរាយការណ៍ថា “ដោយ ផ្អែកតាមអាណត្តិរបស់ពួកគេ” មន្ត្រីរដ្ឋបាលព្រៃឈើបានតម្រូវឱ្យ បង់សំណូក ដែលមានតម្លៃស្មើពាក់កណ្តាលតម្លៃកំទេចឈើ ឬបើពុំ នោះទេ នឹងត្រូវបានរឹបអូសសម្ភារៈនោះ និងលក់ចេញ <sup>១៤៨</sup> ។

Global Witness បានទៅកាន់អូរកំពង់អំបិលដែលជាស្ថានីយ រួមគ្នារវាងរដ្ឋបាលព្រៃឈើ និងកងយោធពលខេមរភូមិន្ទ ដែល កំណត់ដោយអ្នកប្រមូលកំទេចឈើថា ជាចំណុចមួយក្នុងចំណោម ចំណុចដែលពួកគេត្រូវតែបង់ប្រាក់ ។ ដោយត្រូវបានស្នើឱ្យរៀបរាប់ ពីការងាររបស់គាត់ មន្ត្រីកងយោធពលខេមរភូមិន្ទម្នាក់ក្នុងចំណោម នោះបានបញ្ជាក់ថា ក្រុមរបស់គាត់ មិនដែលរារាំងឡានដឹកឈើពី រោងចក្ររបស់ក្រុមហ៊ុន Seng Keang Company ឡើយ ហើយ បានត្រឹមតែបញ្ឈប់ “ប្រជាជន” ។ ដោយត្រូវបានសួរថាហេតុអ្វី គាត់ បាននិយាយថា គាត់មិនដឹងទេ គាត់គ្រាន់តែធ្វើតាមការណែនាំពីមន្ត្រី រដ្ឋបាលព្រៃឈើ ដែលមិនចាប់អារម្មណ៍មើលឡានរបស់ក្រុមកាប់ ឈើនោះ ។

ទាហាននោះថ្ងៃពីការបង្ហាញអូរឈើដ៏ច្រើន ដែលក្រុមគាត់ បានរឹបអូស ហើយទុកនៅក្នុងបរិវេណរបស់ពួកគេ ។ ទោះយ៉ាងណា ក៏ដោយ នៅពេលដែល Global Witness បានស្នើសុំការអនុញ្ញាត ថតរូបឡានដែលដឹកឈើជ្រុងប្រណិត ទាហាននោះបានបដិសេធ ដោយពន្យល់ថា ឈើនេះជារបស់គាត់ ។ ក្នុងកិច្ចសម្ភាសន៍ដាច់ដោយ ខ្សែក ទាហានផ្សេងទៀត និងមន្ត្រីរដ្ឋបាលព្រៃឈើដែលធ្វើការនៅ ប៉ូស្តិ៍អូរកំពង់អំបិល បានប្រាប់ Global Witness ថា ពាណិជ្ជករ ឈើធំៗ បានបង់ប្រាក់ប្រចាំខែដោយផ្ទាល់ឱ្យមន្ត្រីរដ្ឋបាលព្រៃឈើ ជាន់ខ្ពស់ក្នុងក្រុងភ្នំពេញ ហើយមិនចាំបាច់ឈប់ និងបង់រៀងរាល់ ពេលដែលពួកគេប្រើប្រាស់ផ្លូវនេះទេ ។ អ្នកធ្វើការសម្ភាសន៍ទាំងនេះ បាននិយាយថា ចំណុចនៃករណីរបស់ពួកគេនៅតែរកបានពី US\$ ២,០០០ - US\$៤,០០០ ក្នុងមួយខែ តាមរយៈសំណូកដែលបានមក ពីអ្នកកាប់ឈើ និងពាណិជ្ជករឈើ ដែលមានទំនាក់ទំនងល្អិត <sup>១៤៩</sup> ។

បន្ថែមពីលើផ្លូវដូចគ្នានេះ អ្នកស៊ើបអង្កេតរបស់ Global Witness បានអង្កេតឃើញបុគ្គលិកសន្តិសុខនៅចំណុចនៃករណីរក្សា បាក់ស្នា ទាញរទេះតាមួយខ្សែ ដែលដឹកមែកឈើដាច់សម្រាប់ធ្វើ អុស ។ ការប្រមូលអុស គឺជាសកម្មភាពស្របច្បាប់ទាំងស្រុង ។ ស្របពេលដែលមន្ត្រីបានសួរអ្នកប្រមូលអុស កូនឡានតូចមួយដែល ហែរហាមដោយឡាន pickup និងទាហានប្រដាប់អាវុធពីរនាក់ បាន ឆ្លងកាត់ចំណុចនៃករណីនោះដោយគ្មានការនែកនេរ ។ ក្រោយមក បុគ្គលិក Global Witness អាចពិនិត្យឃើញឡានដែលបានគ្រប មួយចំនួនក្នុងចំណោមនេះ ពេលដែលពួកគេឈប់រក្សារកំពង់ថ្ម ។ ឡាននីមួយៗ ត្រូវបានផ្ទុកដោយកំណាត់ឈើពាណិជ្ជកម្មប្រវែង ពីរម៉ែត្រជាច្រើន ដែលអ្នកគ្រប់គ្រងកូនព្យាយាមបង្ហាញឱ្យភ័ន្ត ច្រឡំថាជា “ឈើដើមស្វាយ” ។

### ៦. ប៊ូលីស

ការអង្កេតស្រាវជ្រាវរបស់មជ្ឈមណ្ឌលអភិវឌ្ឍន៍សង្គមទៅលើឥរិយាបថសាធារណៈជនចំពោះអំពើពុករលួយ បានរកឃើញថា ប្រជាជនកម្ពុជាចាត់លំដាប់ប៊ូលីសជាស្ថាប័នពុករលួយបំផុតទីបីក្នុងប្រទេសបន្ទាប់ពីតុលាការនិងអាជ្ញាធរគយនិងពន្ធដារ<sup>២៧៦</sup> ។ ជាញឹកញាប់ប៊ូលីសជាប់ទាក់ទងនឹងបទល្មើសព្រៃឈើ ហើយអង្គការប៊ូលីសព្រំដែនដើរតួនាទីយ៉ាងសំខាន់ក្នុងការកាប់ឈើខុសច្បាប់ដ៏ច្រើនសម្បើមនៃឧទ្យានជាតិវិវ័យ ជ័យ ក្នុងខេត្តរតនៈគិរី ក្នុងឆ្នាំ ២០០៣-២០០៤<sup>២៧៧</sup> ។



ការស៊ើបអង្កេតរបស់ Global Witness ក្នុងព្រៃឡង់បានបង្ហាញភស្តុតាងដ៏ច្រើនពីការបុប្ផិយរបស់ប៊ូលីសក្នុងការកាប់ឈើខុសច្បាប់ តែចូនកាលទោះជាមិនបានសម្រេចក៏ដោយ ព្យាយាមប្រយុទ្ធប្រឆាំងនឹងបទល្មើសព្រៃឈើផងដែរ ។

ក្នុងខែ កុម្ភៈ ឆ្នាំ ២០០៥ សមាជិកសភាប្រចាំខេត្តកំពង់ធំ ងួន ព្យួល<sup>២៧៨</sup> បានតែងតាំងប្រតិបត្តិការប៊ូលីសពិសេសដែលចូលរួមពីមនុស្ស១០០-២០០ ដោយស្ថិតក្រោមបញ្ជារបស់ អំ ពីលី<sup>២៧៩</sup> អធិការរងប៊ូលីសខេត្ត ។ ក្រុមនេះមានកាតព្វកិច្ចកំចាត់ចោលភាពគ្មានច្បាប់ - ជាពិសេស ការចាប់ជម្រិត ការលួចប្លន់ និងការកាប់ឈើខុសច្បាប់ - ក្នុងឃុំបី(បាក់ស្នាបល្ល័ង្កនិងក្រវ៉ា) ក្នុងស្រុកបារាយណ៍ខេត្តកំពង់ធំ<sup>២៨០</sup> ។

បន្តិចក្រោយមក បន្ទាប់ពីចាប់ផ្តើមប្រតិបត្តិការរបស់ខ្លួន ក្រុមរបស់ អំ ពីលី បានរារាំងក្បួនឡានយោធាពាណិជ្ជកម្មមួយ ដែលមានឈើពេញនៅបាក់ស្នា ។ ប៊ូលីសម្នាក់ដែលពាក់ព័ន្ធក្នុងប្រតិបត្តិការនោះក្រោយមកបានប្រាប់មន្ត្រីផ្សេងទៀត និងប្រជាជនក្នុងតំបន់ពីអ្វីដែលអំ ពីលី ត្រូវបានហៅដោយទីបញ្ជាការរបស់គាត់ក្នុងខេត្តកំពង់ធំឱ្យទទួលទូរស័ព្ទប៉ុន្មានម៉ោងបន្ទាប់ពីការឃាត់ឡានទាំងនោះ ។ ក្រោយមកពេលត្រឡប់មកកាន់បាក់ស្នាវិញ នៅថ្ងៃដដែលនោះ អំ ពីលី បានពន្យល់កូនចៅរបស់គាត់ថា អ្នកទូរស័ព្ទហៅ គឺ សេង តាង ដែលបានទូរស័ព្ទ

ពីប្រទេសសិង្ហបុរី ប្រាប់គាត់ថា គាត់រៀបការជាមួយប្អូនជីដូនមួយរបស់នាយករដ្ឋមន្ត្រី ថារាល់សកម្មភាពរបស់គាត់ គឺស្របច្បាប់ ហើយថា អំ ពីលីត្រូវលែងឡានទាំងនេះ ។ សេង តាង បានបន្ថែមទៀតថា គាត់អាចផ្តល់ឱ្យក្រុមគាត់នូវថ្លៃប្រចាំខែពី US\$៣៧៥ - US\$៥០០ ដើម្បីរ៉ាប់រងការចំណាយអាហាររបស់ពួកគេ ដែលជាសំណើដែល អំ ពីលី បានទទួលយក ។ ឡានរបស់ សេង តាង ត្រូវបានអនុញ្ញាតឱ្យបន្តដំណើររបស់ពួកគេទៀត<sup>២៨១</sup> ។



អំ ពីលី ស្តាប់ការអង្កេតរបស់អង្គការ Global Witness ក្រុមរបស់គាត់ត្រូវបានផ្តល់ការអារឱ្យកំចាត់ចោលភាពខុសច្បាប់ ក្នុងខេត្តកំពង់ធំ

មន្ត្រីមូលដ្ឋាន និងអ្នកភូមិបានបញ្ជាក់ថា សម្រាប់រយៈពេលដែលនៅសល់នៃប្រតិបត្តិការប្លន់ខែរបស់ពួកគេ ក្រុមរបស់ អំ ពីលី បានបុប្ផិយតជាចំហជាមួយក្រុមហ៊ុន Seng Keang Company និងទ័ពប្រតិបត្តិការសឹករងខេត្ត និងកងរាជអាវុធបាតុដឹកឈើចេញពីព្រៃឡង់ ។ ប្រជាជនមួយចំនួនចោទប៊ូលីសពីបទធ្វើប្រតិបត្តិការកាប់ឈើដោយខ្លួនឯងផ្ទាល់ ហើយតម្រាមកំហែងបង្កប្រាក់ពីពាណិជ្ជករឈើ<sup>២៨០</sup> ។



ឧត្តមសេនីយ៍ ហុក ឡងឌី មេប៊ូលីសជាតិ



ប៊ូលីសខ្មែរមួយចំនួនមានទំនាក់ទំនងយ៉ាងជិតស្និទ្ធជាមួយពាណិជ្ជករមូលឈើខុសច្បាប់

### ៧. រដ្ឋអំណាចមូលដ្ឋាន

អាជ្ញាធរមូលដ្ឋានក្នុងខេត្តកំពង់ធំ ចូលដៃយ៉ាងពេញទំហឹង ក្នុងការកាប់ឈើខុសច្បាប់ក្នុងព្រៃឡង់ ។ ទំនាក់ទំនងដ៏ជិតស្និទ្ធរវាង រដ្ឋាភិបាលថ្នាក់មូលដ្ឋាន និងការកាប់ឈើត្រឡប់ទៅកាន់ទសវត្សរ៍ឆ្នាំ



អូន ហ្គីល សមាជិកសភាខេត្តកំពង់ធំ

១៩៨០ នៅពេលដែលមន្ទីររបស់ខេត្ត បានគ្រប់គ្រង និងប្រតិបត្តិការរោងចក្រ អារឈើផ្ទាល់របស់ពួកគេ ។ ក្នុងដើម ទសវត្សរ៍ឆ្នាំ ១៩៩០ ទ្រព្យសម្បត្តិទាំង នេះ ត្រូវបានលក់ចេញទៅឱ្យបុគ្គល ដែលមានទំនាក់ទំនងល្អ<sup>២៨១</sup> ។ ទ្រព្យនេះ បន្ទាប់ទុកនូវករណីដែលមន្ត្រីខេត្ត ជាន់ខ្ពស់ មួយចំនួនរំពឹងទុកទទួល ប្រយោជន៍ពីការកាប់ឈើក្នុងខេត្ត

ទោះបីជាសកម្មភាពនេះ ស្របច្បាប់ ឬមិនស្របច្បាប់ក៏ដោយ ។

សមាជិកសភាប្រចាំខេត្តកំពង់ អូន ហ្គីល គឺជាកម្លាំងដឹកនាំ នៅពីក្រោយប្រតិបត្តិការប្តូរសិទ្ធិឱ្យសរសើរ តែមិនបានជោគជ័យ ប្រឆាំងការកាប់ឈើខុសច្បាប់ក្នុងឆមាសទីមួយឆ្នាំ ២០០៥ ។ ទោះយ៉ាងណាក៏ដោយ សារតាំងរបស់សមាជិកសភាជាអ្នកការពារ ព្រៃឈើ ត្រូវបានស្រអាប់បន្តិចប៉ុណ្ណោះ ដោយការចូលរួមរបស់គ្រួសារ គាត់ទៅក្នុងការកាប់ឈើខុសច្បាប់ និងការទទួលបានការបង់ចំណាយពុក រលួយ ។ មន្ត្រីថ្នាក់មូលដ្ឋានដ៏ល្អម្នាក់បានប្រាប់ Global Witness ថា ញើម សុផានី<sup>២៨២</sup> ភរិយារបស់អូន ហ្គីល កំពុងទទួលបានការបង់ប្រចាំខែ ពីកងរាជអាវុធបាត ក្នុងចំណុចនៃការរដ្ឋបាលព្រៃឈើ ដែលគម្រាម កំហែងយកប្រាក់ពីការធ្វើរាជការឈើ<sup>២៨៤</sup> ។ ដោយយោងតាមប្រជាជន ឃុំសុខចិត្ត (sokchet) បានឱ្យដឹងថា ស្របពេលជាមួយគ្នានេះដែរ ញើម ប៊ុនថា ប្អូនស្រីរបស់ ញើម សុផានី<sup>២៨៣</sup> គឺជាពាណិជ្ជករឈើ ដែលទទួលខុសត្រូវចំពោះការកាប់ឈើប្រណិតខុសច្បាប់ក្នុងតំបន់របស់ ពួកគេ<sup>២៩០</sup> ។



សញ្ញាបង្ហាញពីព្រៃឈើសហគមន៍ភូមិព្រៃន ភាគខាងកើតចំការកៅស៊ូទីង

ទោះយ៉ាងណាក៏ដោយ អូន ហ្គីល មិនមែនតែជាសមាជិកសភា ប្រចាំខេត្តកំពង់ធំ ដែលគ្រួសាររបស់គាត់ពាក់ព័ន្ធក្នុងការកាប់ឈើខុស ច្បាប់ប៉ុណ្ណោះទេ ។ សមាជិកសភាដូចគ្នា អ៊ុន ឡឿង<sup>២៨៤</sup> ត្រូវបានដឹងជា ទូទៅថា ជាអ្នកការពារធំរបស់រោងចក្រអារឈើ តាអោក ដែលមាន ទីតាំងក្នុងស្រុកប្រាសាទសម្បូរណ៍ រវាងសម្បទានក្រុមហ៊ុន Mieng Ly Heng និងតំបន់ជម្រកសត្វព្រៃបឹងពែរ<sup>២៨៥</sup> ។ រោងចក្រអារឈើនេះ ត្រូវ បានគ្រប់គ្រងដោយ ម៉ែន ផា<sup>២៨៦</sup> និង ចិត្ត វ៉ា<sup>២៨៧</sup> ដែលត្រូវបានរៀបរាប់ ថា ជាប្រភពឧស្សាហកម្មក្នុងឋានៈជាក្លាយប្រុសរបស់ អ៊ុន ឡឿង<sup>២៨៨</sup> ។ Global Witness បានរកឃើញថា រោងចក្រអារឈើ តាអោក កំពុង កែច្នៃឈើកាប់ខុសច្បាប់នៅពេលជាច្រើនក្នុងរយៈពេលប្រាំឆ្នាំមុន<sup>២៨៩</sup> ។

ជារួមក្នុងផ្នែកនេះ ផ្នែកទាំងឡាយនៃរដ្ឋកម្ពុជាដែលទទួលខុស ត្រូវប្រយុទ្ធប្រឆាំងបទល្មើសព្រៃឈើ ដើរតួយ៉ាងល្អក្នុងទីរង និងតំបន់ ល្អល្ហៅព្រៃឡង់ ។ ទោះយ៉ាងណាក៏ដោយ ពួកគេមិនមានប្រសិទ្ធិភាព ក្នុងការរារាំងបទល្មើសព្រៃឈើ ដោយក្រុមហ៊ុន Seng Keang Company និងអ្នកកាប់ឈើខុសច្បាប់ផ្សេងទៀត ដោយសារតែមន្ត្រី និងយោធាជាច្រើនមានភាគហ៊ុនក្នុងសកម្មភាពទាំងនេះ ។ ផ្នែកខាង ក្រោមនេះ ពិនិត្យមើលកាន់តែលំអិតទៅលើប្រតិបត្តិការរបស់ កងឯកភាពមួយរបស់កងយោធពលខេមរភូមិន្ទ - កងពលតូចលេខ ៧០ - ដែលបានពាក់ព័ន្ធក្នុងការកាប់ឈើខុសច្បាប់ មិនត្រឹមតែក្នុង ព្រៃឡង់ប៉ុណ្ណោះទេ តែថែមទាំងទូទាំងប្រទេសទាំងមូលផងដែរ ។



ញើម ប៊ុនថា (ទល់មុខម៉ាស៊ីនថត)



... ដែលប្រែក្លាយជាតំបន់ប្រតិបត្តិការកាប់ឈើគ្រប់គ្រងដោយកងរាជអាវុធសហការ ជាមួយ សេង កុកយ៉ាង ខែវិច្ឆិកា ឆ្នាំ ២០០៥ ។ ឈើកាប់ថ្មី គឺជាឈើឆ្មោះ ឈើទាល

### ជំពូក IV : ទំនាក់ទំនងកងពលតូចលេខ ៧០

នាយករដ្ឋមន្ត្រី ហ៊ុន សែន បាននិយាយក្នុងឆ្នាំ ២០០៤<sup>២៥០</sup> ថា “តាងនាមឱ្យរាជរដ្ឋាភិបាលកម្ពុជា និងខ្លួនខ្ញុំផ្ទាល់ សូមឱ្យខ្ញុំសំដែងនូវការដឹងគុណ និងការសរសើរដល់អ្នកទាំងអស់គ្នា មន្ត្រី និងទាហានកងពលលេខ ៧០ ក៏ដូចជាអ្នកទាំងឡាយ ក្នុងកងយោធពលខេមរភូមិន្ទ សម្រាប់ការលះបង់ និងកិច្ចខិតខំប្រឹងប្រែងរបស់អ្នកទាំងអស់គ្នា ដើម្បីជម្នះរាល់បញ្ហា និងការពិបាកសម្រាប់មូលហេតុផ្សេងៗផ្សេងៗជាតិ និងសន្តិភាពសម្រាប់ទឹកដីកំណើតកម្ពុជារបស់យើង ។”

អតីតមន្ត្រីកងពលលេខ៧០មួយរូប<sup>២៥១</sup> បានថ្លែងថា “មេបញ្ជាការភាគច្រើនបំផុតក្នុងកងពលលេខ ៧០ មានទំនាក់ទំនងល្អជាមួយមន្ត្រីរដ្ឋាភិបាលថ្នាក់ខ្ពស់ គ្រួសារអ្នកដឹកនាំ និងក្រុមប្រឹក្សា ។ ពួកគេក៏មានទំនាក់ទំនងយ៉ាងល្អជាមួយអភិបាលខេត្តទាំងអស់ ពីព្រោះកងពលតូចលេខ៧០ ផ្តល់ឱ្យពួកគេនូវកងអង្គរក្ស និងការបែរហាមក្បួន ។ កងពលតូចលេខ ៧០ ក៏បានចូលរួមផងដែរក្នុងការការពារសកម្មភាពខុសច្បាប់ និងបានប្រព្រឹត្តល្មើសធ្ងន់ធ្ងរ ដូចជា ការសម្លាប់ ការរត់ពន្ធ ការចាប់ខ្លួនប្រជាជនខុសច្បាប់ និងការរំលោភបំពានទ្រព្យសម្បត្តិផ្ទាល់ខ្លួនរបស់ប្រជាជន ។”

ក្នុងប៉ុន្មានឆ្នាំមុននេះ ហ៊ុន សែន បានបង្ហាញការគាំទ្រយ៉ាងខ្លាំងចំពោះ “សង្គ្រាមប្រឆាំងភេរវកម្ម” អន្តរជាតិដឹកនាំដោយអាមេរិក ។ នេះបានជួយកែលម្អទំនាក់ទំនងរបស់រដ្ឋាភិបាលគាត់ជាមួយមន្ត្រីក្នុងក្រុងវ៉ាស៊ីនតោន ហើយកងយោធពលខេមរភូមិន្ទ (RCAF) នាពេលបច្ចុប្បន្នបានត្រូវមន្ត្រីជំនាញជាស្រេច ដើម្បីទទួលបានការបណ្តុះបណ្តាល និងការផ្គត់ផ្គង់បរិក្ខារជាថ្មីពីអាមេរិក ។ យោធារបស់ប្រទេសកម្ពុជាទទួលបានប្រយោជន៍ជាស្រេចពីទម្រង់ជំនួយយោធាផ្សេងៗច្រើនពីអូស្ត្រាលី ចិន វៀតណាម និងប្រទេសផ្សេងទៀត<sup>២៥២</sup> ។ ការប្រថុយផ្តល់ជំនួយបរទេសនេះ ផ្តល់ឱ្យមន្ត្រីរូបចំពោះប្រព័ន្ធយោធា ដូចដែលជំពូកនេះបង្ហាញពាក់ព័ន្ធយ៉ាងខ្លាំង ក្នុងការលូតលាស់ទ្រព្យសម្បត្តិសាធារណៈ ។

មាត្រា ៧៨ នៃច្បាប់ព្រៃឈើឆ្នាំ ២០០២ អំពាវនាវឱ្យកងកម្លាំងសន្តិសុខប្រយុទ្ធប្រឆាំងបទល្មើសព្រៃឈើហើយ ហ៊ុន សែន បានសរសើរ

តួនាទី ដែលត្រូវបានទទួលស្គាល់របស់ទ័ពក្នុងការបញ្ឈប់ការកាប់ឈើ “អាណាធិបតេយ្យ”<sup>២៥០</sup> ។ នៅពេលជាមួយគ្នានេះដែរ ចំណូលពីពាណិជ្ជកម្មឈើខុសច្បាប់រក្សាសមាសភាពយោធារបស់រដ្ឋមានតែឈ្មោះរបស់ប្រទេសកម្ពុជា ។ នេះត្រូវបានបកស្រាយដោយសកម្មភាពរបស់កងពលតូចលេខ៧០ ដ៏មានឥទ្ធិពលរបស់កងយោធពលខេមរភូមិន្ទដែលគ្រប់គ្រងឈើខុសច្បាប់ និងប្រតិបត្តិការចរាចរណ៍ដោយខុសច្បាប់មានតម្លៃរវាងពី US\$២លាន និង US\$៥លានក្នុងមួយឆ្នាំ ។ ករណីរបស់កងពលតូចលេខ ៧០ បង្ហាញពីទំនាក់ទំនងដោយផ្ទាល់រវាងការបង្កើតកងឯកភាពយោធាស្មោះត្រង់របស់ ហ៊ុន សែន និងបទល្មើសដែលរៀបចំឡើងទ្រង់ទ្រាយធំ ។

### ១. កងពលតូចលេខ ៧០ និងកងអង្គរក្ស - ទ័ពផ្ទាល់ខ្លួនសម្រាប់នាយករដ្ឋមន្ត្រី

កងពលតូចលេខ៧០គឺជាអង្គភាពពិសេសដែលមានទាហាន ២,០០០ នាក់មានទីបញ្ជាការនៅ ចោម ចៅ ជាយក្រុងភ្នំពេញ ។ មេបញ្ជាការរបស់កងអង្គរក្ស គឺ ឧត្តមសេនីយ៍ទោ ម៉ៅ សុផាន ។ អង្គរក្សដើរតួជាទ័ពបម្រុងសម្រាប់កងអង្គរក្សដ៏ខ្លាំងចំនួន ៤,០០០ នាក់ របស់ ហ៊ុន សែន ហើយម៉ៅសុផាន<sup>២៥៣</sup> ទទួលបញ្ជារបស់គាត់ពីប្រធានកងអង្គរក្សឧត្តមសេនីយ៍ឯក ហ៊ឹងប៊ុនហៀង<sup>២៥៤</sup> ។ នាយសេនាធិការរបស់ហ៊ឹងប៊ុនហៀងគឺឧត្តមសេនីយ៍គន់គីម<sup>២៥៥</sup> ជាមេបញ្ជាការរងម្នាក់ ក្នុងចំណោមទាំងបួនរបស់កងយោធពលខេមរភូមិន្ទ និងជាប្រធានខុទ្ទកាល័យ ហ៊ុន សែន<sup>២៥៦</sup> ។ ក្នុងខែ មករា ឆ្នាំ ២០០៧ ហ៊ុន សែន បានតម្កើងតំណែង គន់ គីម ទៅជាឧត្តមសេនីយ៍ផ្តាយបួន ដែលជាតំណែងខ្ពស់បំផុតក្នុងកងយោធពលខេមរភូមិន្ទ ។



សញ្ញាសំគាល់កងពលតូចលេខ ៧០



សញ្ញាសំគាល់កងអង្គរក្ស ហ៊ុន សែន



ហ៊ុន សែន និង ប៊ុន រ៉ានី នៅឯការផ្តែរកូនយោធា ខែ មករា ឆ្នាំ ២០០៧



### ប្រអប់ទី ១៤ : ឧត្តមសេនីយ៍ គន់ គឹម និងឧត្តមសេនីយ៍ឯក ហ៊ឹង ប៊ុនហៀង

ក្នុងឋានៈជាមេបញ្ជាការរងដ៏សំខាន់ចំពោះនាយករដ្ឋមន្ត្រី ហ៊ុន សែន, ទំនួលខុសត្រូវរបស់ គន់ គឹម និង ហ៊ឹង ប៊ុនហៀង ពង្រីកហួសពីបញ្ហាសន្តិសុខទៅទៀត ។ ពីមុន គន់ គឹម បានទទួល ផលប្រយោជន៍យ៉ាងក្រៃកក្កងប្រតិបត្តិការរបស់ក្រុមហ៊ុនកាប់ឈើ GAT International របស់ម៉ាឡេស៊ី ដោយទៅមើលរោងចក្រ ក្តារបន្ទះរបស់ខ្លួនជិតក្រុងព្រះសីហនុ និងជំរុំកាប់ឈើបាក់ស្មារ របស់ខ្លួនក្នុងខេត្តកំពង់ធំជាច្រើនដងក្នុងឆ្នាំ ២០០១<sup>២៩៦</sup> ។ ហ៊ុន សែន បានលុបចោលសម្បទានពីរបស់ក្រុមហ៊ុន GAT ក្នុងឆ្នាំ ២០០២ បន្ទាប់ពី Global Witness បានបង្ហាញពីការ កាប់ឈើខុសច្បាប់ជាប់ជានិច្ចដោយក្រុមហ៊ុន ហើយ គន់ គឹម នាពេលបច្ចុប្បន្ននេះ គឺជាប្រធានគណៈកម្មការបញ្ឈប់ការឈូស ឆ្លាយព្រៃឈើដោយខុសច្បាប់<sup>២៩៧</sup> ។

ស្របពេលជាមួយគ្នានេះដែរ ហ៊ឹង ប៊ុនហៀង ត្រូវបានតែងតាំងក្នុង ខែ កញ្ញា ឆ្នាំ ២០០៦ ទៅកាន់តំណែងជាទីប្រឹក្សាជាន់ខ្ពស់ របស់សភាសង្ឃជាន់ខ្ពស់របស់ប្រទេសកម្ពុជា ដែលជាស្ថាប័នមួយ បង្កើតឡើងជា "តុលាការកំពូល" ដើម្បីវិនិច្ឆ័យសេចក្តីក្នុងជម្លោះ ពាក់ព័ន្ធសង្ឃពុទ្ធសាសនា ។ ឧត្តមសេនីយ៍ឯកនេះ បានប្រាប់អ្នក កាសែតថា គាត់នឹងផ្តល់ប្រឹក្សាដល់សភាសង្ឃជាន់ខ្ពស់ពីបញ្ហា ពាក់ព័ន្ធជំណោះស្រាយជម្លោះ<sup>២៩៨</sup> ។



គន់ គឹម ទទួលបានថ្នាក់ឧត្តមសេនីយ៍ផ្តោយមាសបួន ពី ហ៊ុន សែន ខែ មករា ឆ្នាំ ២០០៧



ឧត្តមសេនីយ៍ឯក ហ៊ឹង ប៊ុនហៀង

ក្នុងសេចក្តីថ្លែងរបស់អតីតសមាជិកបុគ្គលិករបស់ការិយាល័យ ស្នងការជាន់ខ្ពស់សិទ្ធិមនុស្សនៃអង្គការសហប្រជាជាតិ (UNOHCHR) បានឱ្យដឹងថា "ពាក្យថា អង្គរក្ស គឺជាឈ្មោះមិនសម... កងអង្គរក្សរបស់ នាយករដ្ឋមន្ត្រី គឺជាអង្គភាពដ៏មានឥទ្ធិពលយោធាដែលបានបំពាក់ បរិក្ខារអាវុធទំនើបគ្រប់គ្រាន់ ហើយសមាជិករបស់ខ្លួនជាច្រើនបាន ទទួលការបណ្តុះបណ្តាលពិសេសក្រៅប្រទេស"<sup>២៩៧</sup> ។ កងអង្គរក្ស និង កងពលតូចលេខ៧០ គឺជាចំណុចកណ្តាលនៃយុទ្ធសាស្ត្របង្កើតអង្គភាព ពិសេសរបស់ ហ៊ុន សែន ដើម្បីការពារប្រយោជន៍របស់គាត់ពីអ្នក ប្រកួតប្រជែង ដែលអាចមានទាំងក្នុង និងក្រៅគណបក្សប្រជាជន កម្ពុជា<sup>២៩៨</sup> ។ ជាងនេះទៅទៀត ការគម្រាមកំហែងអំពើហិង្សាកំបាំងមុខ គឺជាការគ្រប់គ្រងទាំងស្រុងរបស់នាយករដ្ឋមន្ត្រីទៅលើប្រជាជនទាំង មូល ។ ហ៊ុន សែន ឆ្លើយតបចំពោះការតិះតៀនស្នើសុំដោយការ ប្រកាសថាការប៉ុនប៉ងដកគាត់ចេញនឹងបណ្តាលឱ្យប្រទេសធ្លាក់ទៅក្នុង ជម្លោះ និងអស្ថេរភាព<sup>២៩៩</sup> ។ ប្រជាជនកម្ពុជា ទទួលយកការគម្រាម- កំហែងទាំងនេះហួសប្រមាណ ។ ការពិតដែលថា នាយករដ្ឋមន្ត្រីបាន បង្កើតអ្វីដែលសំខាន់ចំពោះទ័ពផ្ទាល់ខ្លួន គឺច្បាស់ណាស់ ជាមូលហេតុ មួយក្នុងចំណោមមូលហេតុជាច្រើន ។

សមត្ថភាពយោធារបស់ ហ៊ុន សែន កម្រត្រូវបានបង្ហាញដោយ សហគមន៍អន្តរជាតិណាស់ទោះបីជាគ្រោះថ្នាក់ជាក់ស្តែងដែលបានដាក់ មកលើប្រជាជនប្រទេសកម្ពុជាក៏ដោយ ។ សមត្ថភាពនេះ ធ្វើឱ្យស្ថិតស្ថេរជានិច្ចនូវស្ថានភាពមួយ ដែលកងយោធាត្រូវបានគ្រប់គ្រង ដោយអ្នកនយោបាយផ្ទាល់ជាជានរដ្ឋ ហើយជាលក្ខខណ្ឌដូចគ្នានេះ ដែលធ្វើឱ្យ ហ៊ុន សែន អាចបណ្តេញ នរោត្តម រណប្បទិ្ធ សហនាយក រដ្ឋមន្ត្រីរបស់គាត់ក្នុង រដ្ឋប្រហារហិង្សាមួយក្នុងខែ កក្កដា ឆ្នាំ ១៩៩៧។ អង្គការសិទ្ធិមនុស្សចោទកងអង្គរក្សរបស់ ហ៊ុន សែន ពីការដើរតួនាទី ដឹកនាំក្នុងការបង្កើតរដ្ឋប្រហារនេះ<sup>៣០០</sup> ។



បញ្ជាការដ្ឋានកងពលតូចលេខ ៧០ នៅចោមចៅ ជាយក្រុងភ្នំពេញ

**ប្រអប់ទី ១៥ : ស្រឡាយអាវុធ - ការកាប់ឈើខុសច្បាប់ និងកងយោធពលខេមរភូមិន្ទដែលស្មោះត្រង់ជាមួយ ហ៊ុន សែន**

កិច្ចខិតខំប្រឹងប្រែងរបស់ ហ៊ុន សែន ដើម្បីបង្កើតអង្គភាព ទ័ពស្មោះត្រង់ ពិនិត្យមើលទៅកាន់ឆ្នាំ ១៩៩៤ នៅពេលដែល មនុស្សដែលលែងប្រើបានក្នុងគណបក្សប្រជាជនកម្ពុជា បានប៉ុន ប៉ងធ្វើរដ្ឋប្រហារប្រឆាំងគាត់ ។ នៅចំណុចនេះ គាត់បានផ្លាស់ប្តូរ កន្លែងទៅកាន់បរិវេណ "រូងខ្លា" ដែលបានទទួលការការពារយ៉ាង រឹងមាំក្នុងក្រុងតាខ្មៅ ភាគខាងត្បូងក្រុងភ្នំពេញ ហើយបានបង្កើត កងអង្គរក្សនេះឡើង<sup>២៩៩</sup> ។

ដោយយោងតាមអ្នកវិភាគយោធារបស់ប្រទេសកម្ពុជា បានឱ្យដឹងថា ទ័ពស្មោះត្រង់នឹង ហ៊ុន សែន រួមមានមិន

ត្រឹមតែកងអង្គរក្ស និងកងពលតូចលេខ ៧០ ប៉ុណ្ណោះទេ ថែមទាំង កងរាជអាវុធបាតយោធាភូមិភាគ II និងយោធាភូមិភាគ III ថែម ទៀតផង ។ អ្នកវិភាគនេះរៀបរាប់ពួកគេថា ជា "កម្លាំងជម្រើស ចុងក្រោយ" ប្រសិនបើ ហ៊ុន សែន ស្ថិតក្រោមការគម្រាម- កំហែង<sup>២៩៩</sup> ។ រាល់យោធាភូមិភាគទាំងប្រាំរបស់កម្ពុជា និងអង្គភាព ពិសេសជាច្រើនរបស់កងយោធពលខេមរភូមិន្ទ ពាក់ព័ន្ធនឹងការ កាប់ឈើខុសច្បាប់ តាមវិសាលភាពធំ ឬតូច ។ អ្នកទាំងនោះ ដែលត្រូវបានកំណត់ថា ជិតស្និទ្ធិបំផុតជាមួយ ហ៊ុន សែន គឺគ្មានការ លើកលែងឡើយ :

មេបញ្ជាការ	អង្គភាព	ការកាប់ឈើខុសច្បាប់
ឧត្តមសេនីយ៍ គន់ គឹម ឧត្តមសេនីយ៍ ឯក ហ៊ុន ប៊ុនហៀង	កងអង្គរក្ស	<ul style="list-style-type: none"> <li>សមាជិកកងអង្គរក្ស បានធ្វើការជាអ្នកម៉ៅការ ឱ្យសម្បទានិកព្រៃឈើដែលទទួលខុសត្រូវ កាប់ឈើខុសច្បាប់ដ៏ច្រើនសម្រើម គួរឱ្យកត់សម្គាល់ គឺក្រុមហ៊ុន Pheapimex-Fuchan និងក្រុមហ៊ុន Hero Taiwan ។</li> </ul>
ឧត្តមសេនីយ៍ ទោ ម៉ៅ សុផាន	កងពលតូចលេខ ៧០	<ul style="list-style-type: none"> <li>កងពលតូចលេខ ៧០ ផ្តល់ការបម្រើចរាចរណ៍ឈើ ដែលឆ្លងកាត់កម្ពុជា និងនាំចេញទៅកាន់ វៀតណាម<sup>៣០២</sup> ។</li> </ul>
ឧត្តមសេនីយ៍ សៅ សុខា	កងរាជអាវុធបាត	<ul style="list-style-type: none"> <li>កងរាជអាវុធបាតពាក់ព័ន្ធយ៉ាងខ្លាំងនឹងបទល្មើសព្រៃឈើគួរឱ្យកត់សម្គាល់ ចំណុចក្តៅកាប់ ឈើខុសច្បាប់ ដូចជា ភ្នំក្រវាញ និងព្រៃឡង់<sup>៣០៣</sup> ។</li> <li>ក៏ដូចជាគ្រប់គ្រងប្រតិបត្តិការកាប់ឈើផ្ទាល់ខ្លួនពួកគេ ពួកគេផ្តល់ការការពារ និងការដឹកជញ្ជូន ឱ្យពាណិជ្ជករឈើធំៗ និងគម្រាមកំហែងប្រាក់ពិពាណិជ្ជករដែលមានទំនាក់ទំនងតិច<sup>៣០៣</sup> ។</li> </ul>
ឧត្តមសេនីយ៍ ទោ ឃៀន សុវណ្ណថា <sup>៣០៤</sup>	យោធាភូមិភាគ II	<ul style="list-style-type: none"> <li>មន្ត្រីជាន់ខ្ពស់យោធាភូមិភាគ II ពាក់ព័ន្ធក្នុងការកាប់ឈើខុសច្បាប់ មិនត្រឹមតែក្នុង យោធាភូមិភាគ II ប៉ុណ្ណោះ តែថែមទាំងក្នុងយោធាភូមិភាគ IV ថែមទៀតផង<sup>៣០៤</sup> ។</li> <li>កងវរសេនាតូចលេខ ២០៤ ដែលមានមូលដ្ឋាននៅខេត្តក្រចេះ ទទួលខុសត្រូវចំពោះការកាប់ ឈើខុសច្បាប់ជាច្រើនក្នុងតំបន់ជម្រកសត្វព្រៃស្នួល ក៏ដូចជាការវាយប្រហារដោយហិង្សា លើអ្នកភូមិ ដែលបានព្យាយាមបញ្ឈប់ពួកគេ<sup>៣០៥</sup> ។</li> </ul>
ឧត្តមសេនីយ៍ ទោ កែវ សាមួន <sup>៣០៦</sup>	យោធាភូមិភាគ III	<ul style="list-style-type: none"> <li>យោធាភូមិភាគ III គឺជាកម្លាំងដឹកនាំនៅព្រៃក្រោយពាណិជ្ជកម្មឈើខុសច្បាប់ក្នុងភ្នំក្រវាញ គួរឱ្យកត់សម្គាល់ គឺតំបន់ជម្រកសត្វព្រៃឱរ៉ាល់<sup>៣០៧</sup> ។</li> <li>ប្រាក់ដែលរកបានជាច្រើនតាមរយៈការកាប់ឈើខុសច្បាប់ ការការពារ និងសកម្មភាពគម្រាម- កំហែងដែលធ្វើដោយទាហានយោធាភូមិភាគ III ចូលក្នុងហោប៉ៅរបស់មេបញ្ជាការជាន់ខ្ពស់<sup>៣០៨</sup> ។</li> </ul>



ឧត្តមសេនីយ៍ជាន់ខ្ពស់នៅឯក្បួនដង្ហែរយោធា ខែ មករា ឆ្នាំ ២០០៧ ។ កងយោធពលខេមរភូមិន្ទ មានឧត្តមសេនីយ៍មិនតិចជាង ៦១៣ នាក់ ដែលស្នើទៅនឹងម្នាក់ក្នុងចំណោម ទាយាទ ១៧៩ នាក់

## ២. ហាក់ ម៉ៅ

ដោយយោងតាមទាហានកងពលតូចលេខ ៧០ ជាច្រើន និងប្រភពដ៏ល្អពីរផ្សេងទៀតក្នុងកងយោធពលខេមរភូមិន្ទ បានឱ្យដឹងថាកម្លាំងដឹកនាំពីក្រោយការបណ្តាក់ទុនអាជីវកម្មដ៏គួរឱ្យសង្ស័យរបស់កងពលតូច គឺមន្ត្រីម្នាក់ឈ្មោះ ហាក់ ម៉ៅ<sup>៣០៩</sup> ។ Global Witness បានដឹងជាដំបូងពី ហាក់ ម៉ៅ ក្នុងឆ្នាំ ២០០៤ ពេលដែលអ្នកស៊ើបអង្កេតបានរកឃើញថា ទាហានដែលស្ថិតក្រោមបញ្ជារបស់គាត់ កំពុងដឹកជញ្ជូនលើកាប់ខុសច្បាប់ពីតំបន់ជម្រកសត្វព្រៃឱវាស់ និងកន្លែងផ្សេងទៀតក្នុងភ្នំក្រវាញ<sup>៣១០</sup> ។

សហការីរបស់ ហាក់ ម៉ៅ បញ្ជាក់ថា គាត់បានចាប់ផ្តើមអាជីពគ្រប់គ្រងហាងលក់រាយរបស់គាត់ក្នុងផ្សារអូឡាំពិក ក្រុងភ្នំពេញ ។ ក្នុងពាក់កណ្តាលទសវត្សរ៍ឆ្នាំ ១៩៩០ គាត់បានទិញតំណែងជារសេនីយ៍ទៅក្នុងកងពលតូចលេខ ៧០ តម្លៃ USD\$៥,០០០ ហើយបានចាប់ផ្តើមគ្រប់គ្រងសេវាកម្មដឹកជញ្ជូនខុសច្បាប់របស់អង្គភាព<sup>៣១១</sup> ។ ក្នុងខែ មិនា ឆ្នាំ ២០០៥ គាត់ត្រូវបានតម្កើងតំណែងជាឧត្តមសេនីយ៍ត្រី(ផ្កាយមួយ)<sup>៣១២</sup> ។

អាជីវកម្មដែលហាក់ម៉ៅ គ្រប់គ្រងសម្រាប់កងពលតូចលេខ ៧០ ទាំងអស់ពាក់ព័ន្ធជុំវិញសេវាកម្មដឹកជញ្ជូន ដោយប្រើប្រាស់ឡានយោធាពណ៌បៃតងធំៗ និងទាហានកងពលតូចលេខ ៧០ ជាអ្នកបើកបរ និងអ្នកការពារ ។ ហាក់ ម៉ៅ មានឡានផ្ទាល់ខ្លួនចំនួន ១៦ ដែលឡាននីមួយៗអាចដឹកបាន ៦០ម<sup>៣</sup> ឬច្រើនជាងនេះ ហើយបើក និងហែរហាមដោយក្រុមទាហាន<sup>៣១៣</sup> ។ ក្នុងឆមាសទីពីរនៃឆ្នាំ២០០៦ ឡានដប់ពីរក្នុងចំណោមឡានទាំង ១៦ ស្ថិតក្នុងការប្រើប្រាស់យ៉ាងសកម្ម<sup>៣១៤</sup> ។ ឡានរបស់ ហាក់ ម៉ៅ ចូនកាលប៉ុន្តែមិនមែនតែតែអញ្ជើងទេ ពាក់ផ្លាកលេខ ៧០ នៅលើកញ្ចក់របស់ពួកគេ<sup>៣១៥</sup> ។ ក្រុមផ្សេងទៀតចំនួនពីរដែលប្រើប្រាស់ឡានស្រដៀងគ្នានេះ គឺ "ឡុង ម៉ែង" ដែលដាក់ផ្លាកឡានរបស់ខ្លួនថា 'LM' និងសកម្មភាពរបស់ក្រុមហ៊ុនត្រូវបានរៀបរាប់លំអិតក្នុងប្រអប់ទី ២០ និងក្រុមហ៊ុន Mong Retthy Group ដែលឡានរបស់ក្រុមហ៊ុនដាក់ស្លាកជាអក្សរ 'MRT'<sup>៣១៦</sup> ។ ម៉ុង ឬទ្ធីត្រូវបានរៀបរាប់សង្ខេបនៅក្នុងប្រអប់ទី ១៨ ។

ទោះបីជា ហាក់ ម៉ៅ មិនមែនជាមេបញ្ជាការទូទៅនៃកងពលតូចលេខ ៧០ ក៏ដោយ តែតួនាទីជាប្រធានរបស់គាត់ក្នុងការរកប្រាក់ផ្តល់ឱ្យគាត់នូវជំហរដែលបង្កើនតំណែងរបស់គាត់ ។ ដោយយោងតាមផែនការស្និទ្ធិម្នាក់បានឱ្យដឹងថា គាត់មានខ្សែទំនាក់ទំនងជាមួយមន្ត្រីជាន់ខ្ពស់ ដែលជិតស្និទ្ធិជាមួយ ហ៊ុន សែន គួរឱ្យកត់សំគាល់ គឺ ហ៊ឹង ប៊ុនហៀង និង សៅ សុខា ដែលជាអគ្គបញ្ជាការកងរាជអាវុធបាត់<sup>៣១៧</sup> ។ ប្រភពនេះបានប្រាប់ Global Witness ថា ហាក់ ម៉ៅ និង ហ៊ឹង ប៊ុនហៀង ទំនាក់ទំនងជាមួយ សៅ សុខា ឆ្ពោះទៅកាន់ប្រតិបត្តិការដឹកជញ្ជូនដីធំ ហេតុដូចនេះកងរាជអាវុធបាត់អាចធានាថា ផ្លូវនេះត្រូវបានបើកចំហដល់កូនកងពលតូចលេខ ៧០<sup>៣១៧</sup> ។



ឧត្តមសេនីយ៍ មាស សុភា

ហាក់ ម៉ៅ ក៏រក្សាទំនាក់ទំនងយ៉ាងជិតស្និទ្ធិជាមួយភរិយាឧត្តមសេនីយ៍ មាស សុភា<sup>៣១៨</sup> មេបញ្ជាការទ័ពថ្មើរជើងនៃកងយោធពលខេមរភូមិន្ទផងដែរ<sup>៣១៧</sup> ។ លោកស្រីមាសសុភា<sup>៣១៩</sup> គ្រប់គ្រងសហគ្រាសដឹកជញ្ជូនផ្ទាល់ខ្លួន ហើយចូនកាលហៅមន្ត្រីរបស់ ហាក់ ម៉ៅ ឱ្យជួសជុលយានយន្តរបស់គាត់<sup>៣១៧</sup> ។ គាត់ក៏ជាអ្នកដើរតួយ៉ាងសំខាន់ក្នុងនយោបាយឧបត្ថម្ភកងយោធពលខេមរភូមិន្ទផងដែរ ដោយមានកេរ្តិ៍ឈ្មោះគួរឱ្យខ្លាចក្រែងក្នុងចំណោមកូនចៅរបស់ស្វាមីគាត់ចំពោះតម្រូវការប្រាក់ជាញឹកញាប់របស់គាត់<sup>៣២០</sup> ។ ប្រភពពីកងយោធពលខេមរភូមិន្ទបានប្រាប់ Global Witness ថា នាយទាហាន ចូនកាលបងសំណួកឱ្យលោកស្រី មាស សុភា ដើម្បីបង្កើនឱកាសដែលស្វាមីរបស់គាត់ផ្តល់ឱ្យពួកគេនូវការតម្កើងតំណែង<sup>៣២០</sup> ។



ឡានកងពលតូចលេខ ៧០ ក្រុងភ្នំពេញ ខែ ធ្នូ ឆ្នាំ ២០០៦

### ៣. ការជួញដូរឈើ

ដោយស្ថិតក្រោមការដឹកនាំរបស់ហាក់ម៉ៅកងពលតូចលេខ៧០ ដើរតួជាអ្នកផ្តល់សេវាកម្មជំនាញការដល់ការដឹកជញ្ជូន និងសេវាកម្ម ការពារឱ្យអភិជនឈើដ៏មានអំណាចបំផុតរបស់ប្រទេសកម្ពុជា ។ កេរ្តិ៍- ដំណែលនៃការចាត់វិធានការណ៍បញ្ឈប់របស់ ហ៊ុន សែនទៅលើការ កាប់ឈើ "អាណាធិបតេយ្យ" គឺវិស័យព្រៃឈើខុសច្បាប់ដែលបាន រៀបចំឡើងយ៉ាងប្រសើរ ត្រូវបានផ្តាច់មុខដោយសហគ្រិន និងបណ្តាញ លួចប្លន់ដែលស្ថិតិជាមួយគាត់ ។ ក្រុមផ្សេងៗទាំងនេះ តែងតែធ្វើការ យ៉ាងជិតស្និទ្ធិជាមួយគ្នា ដូចជាការសហការរបស់កងពលតូចលេខ ៧០ ជាមួយក្រុមហ៊ុន Seng Keang Company ក្នុងការកាប់ឈើខុស ច្បាប់នៅព្រៃឡង់ គឺគ្រាន់តែជាឧទាហរណ៍មួយតែប៉ុណ្ណោះ ។

ក្នុងអំឡុងពេលបីឆ្នាំមុន Global Witness បានរកឃើញភស្តុតាង ពីការដឹកជញ្ជូនឈើកាប់ខុសច្បាប់របស់កងពលតូចលេខ ៧០ ពីខេត្ត កោះកុង កំពង់ស្ពឺ កំពង់ធំ ក្រចេះ មណ្ឌលគីរី ឧត្តរមានជ័យ ព្រះវិហារ សៀមរាម - ជាខេត្តដែលឆ្លងកាត់តំបន់ព្រៃឈើរបស់ប្រទេស<sup>៣១៦</sup> ។ ដោយយោងតាមល្អិតល្អន់ក្នុងក្រុងភ្នំពេញបានឱ្យដឹងថា ហាក់ ម៉ៅ អាចផ្តល់ឈើគ្រប់ប្រភេទទាំងអស់ដោយយោងតាមការបញ្ជាទិញ<sup>៣១៧</sup> ។ ទោះយ៉ាងណាក៏ដោយ ការងាររបស់គាត់មួយចំនួនពាក់ព័ន្ធនឹងការដឹក ឈើដោយផ្ទាល់ពីព្រៃទៅឱ្យអតិថិជន ក្នុងករណីជាច្រើន ក្រុមកងពល តូចលេខ ៧០ នាំឈើទៅកាន់ភ្នំពេញដែលជាកន្លែងដែលពួកគេស្តុកទុក ជាបណ្តោះអាសន្នក្នុងដេប៉ូ ដែល ហាក់ ម៉ៅ គ្រប់គ្រង ឬជួល<sup>៣១៨</sup> ។

Global Witness បានរកឃើញដេប៉ូរបស់ ហាក់ ម៉ៅ នៅ លើផ្លូវលេខ ២០០២ ផ្លូវតូចមួយចេញពីផ្លូវកងយោធពលខេមរភូមិន្ទ (RCAF) ។ ហាក់ ម៉ៅ ជួលទាហានកងពលតូចលេខ ៧០ ប្រមាណ ៦០នាក់ ជាអ្នកបើកបរ អ្នកការពារ ជាង និងអ្នកគ្រប់គ្រងនៅតំបន់ ទាំងនេះ ហើយបង់ប្រាក់ខែឱ្យចេញពីហោប៉ៅផ្ទាល់របស់គាត់<sup>៣១៩</sup> ។ គាត់ផ្តល់អំណាចគ្រប់គ្រងប្រចាំថ្ងៃឱ្យវរសេនីយ៍ឯក គង់ ហម<sup>៣២០</sup> ។ ហាក់ម៉ៅក៏ត្រូវបាននិយាយផងដែរថាគ្រប់គ្រងអចលនទ្រព្យពីរបន្ថែម



ឈើដែលស្តុកទុកនៅផ្លូវកងយោធពលខេមរភូមិន្ទ ក្រុងភ្នំពេញ

ទៀត ក្បែរផ្សារអូឡាំពិក ទោះយ៉ាងណាក៏ដោយ Global Witness មិនទាន់អាចបញ្ជាក់ពីរឿងនេះនៅឡើយទេ<sup>៣២១</sup> ។

ដេប៉ូដែលស្ថិតនៅលើផ្លូវ ២០០២ គឺជាកន្លែងស្តុកឈើធំរបស់ កងពលតូចលេខ ៧០ ។ ហាក់ ម៉ៅ កាន់កាប់បរិវេណផ្នែក ខាងជើងផ្លូវ ហើយជួលម្នាក់ទៀតនៅផ្នែកខាងត្បូង<sup>៣២២</sup> ។ ផ្លូវនេះមានសិទ្ធិធ្វើដំណើរ សាធារណៈ តែទោះយ៉ាងណា ហាក់ ម៉ៅ បានបង្កើតចំណុចនៃកន្លែង ដែលគ្រប់គ្រងដោយទ័ពកងពលតូចលេខ ៧០ និងបង្កើតប៉ុស្តិ៍ដឹក ដើម្បីត្រួតពិនិត្យការចេញចូលយានយន្ត ។ ដេប៉ូនៅផ្នែកខាងត្បូងផ្លូវ ត្រូវបានប្រើប្រាស់ជាម្យ៉ាង សម្រាប់បរិមាណឈើពាណិជ្ជកម្មច្រើន ដោយបរិវេណនៅផ្នែកខាងជើង ជាទូទៅ ដាក់ស្តុកឈើប្រណិតចំនួន ១០០ម<sup>៣</sup> ឬតិចជាងនេះ<sup>៣២៣</sup> ។



ឡានកងពលតូចលេខ ៧០ មួយគ្រឿង នៅខាងក្រៅមួយក្នុងចំណោមដេប៉ូទាំងឡាយរបស់ ហាក់ ម៉ៅ លើផ្លូវលេខ ២០០២ ខែ មីនា ឆ្នាំ ២០០៦

### ប្រអប់ទី ១៦ : កងយោធពលខេមរភូមិន្ទទទួលជំនួយពីរដ្ឋាភិបាលសហរដ្ឋអាមេរិក

រដ្ឋាភិបាលអាមេរិក បានបញ្ឈប់ជំនួយយោធាមកឱ្យកម្ពុជា បន្ទាប់ពីកើតវដ្តប្រហារ ខែ កក្កដា ឆ្នាំ ១៩៩៧ ។ ចាប់តាំងពី ពេល នោះមក កងយោធពលខេមរភូមិន្ទបានបន្តប្រតិបត្តិការកាន់តែ ខ្លាំងឡើង ស្របពេលក្រុមលើសត្រូវបានរៀបចំឱ្យកាន់តែធំឡើង ជាជាងប្រើកម្លាំងការពារ ។ ទោះយ៉ាងណាក៏ដោយ អ្នកនាំពាក្យ ស្ថានទូតអាមេរិកក្នុងក្រុងភ្នំពេញ បានប្រាប់ Global Witness ក្នុងខែ មិនា ឆ្នាំ ២០០៧ ថា ទ័ពខ្មែរឥឡូវមានសិទ្ធិទទួលបានការ ផ្តល់ជំនួយដោយផ្ទាល់ពីអាមេរិក ដោយសារប្រទេសកម្ពុជាបាន ចុះហត្ថលេខាលើកិច្ចព្រមព្រៀងមាត្រា ៩៨ ជាមួយអាមេរិក - ម៉ិក្សាវិញទៀត ការប្តេជ្ញាចិត្តមិនបញ្ជូនប្រជាជនអាមេរិកទៅកាន់

តុលាការឧក្រិដ្ឋកម្មអន្តរជាតិ - ហើយពីព្រោះបានកែលំអការអនុវត្ត របស់ខ្លួនក្នុងការដោះស្រាយការជួញដូរមនុស្ស<sup>៣២៥</sup> ។

កត្តាផ្សេងទៀត ដែលអាចមានឥទ្ធិពលដល់ការផ្លាស់ប្តូរ គោលនយោបាយ រួមមាន សហប្រតិបត្តិការរបស់ ហ៊ុន សែន ក្នុង "សង្គ្រាមប្រឆាំងភេរវិកម្ម" ការប្រកួតប្រជែងរបស់អាមេរិកជាមួយ ចិន ចំពោះឥទ្ធិពលលើអាស៊ីអាគ្នេយ៍ដីគោក និងការធ្វើអាជីវកម្ម ដែលនឹងមកដល់របស់ក្រុមហ៊ុន Chevron អាមេរិកទៅលើផ្នែកដីធ្លី នៃស្រទាប់រ៉ែប្រេងក្នុងសមុទ្ររបស់ប្រទេសកម្ពុជា ។

មកទល់ពេលនេះ អាមេរិកបានផ្តល់ជំនួយប្រមាណ US\$១លាន ដល់ទ័ពខ្មែរក្នុងឆ្នាំ ២០០៦ និងគ្រោះងផ្តល់ កន្លះលានដុល្លារទៀតសម្រាប់ឆ្នាំ ២០០៧<sup>៣២៥</sup> ។ ពេលដែលចំនួន ទាំងនេះ មិនជាធំតាមបទដ្ឋានអន្តរជាតិ តែគឺជាចំណុចសំខាន់ក្នុង ន័យនយោបាយ ដោយប្រគល់ធម្មនុរូបភាពដល់ស្ថាប័នដែលសំខាន់ ចំពោះការបន្តអំណាចរបស់ ហ៊ុន សែន ។

ដោយយោងតាមស្ថានទូតអាមេរិកបានឱ្យដឹងថា មានតែ មូលនិធិក្រោមមួយភាគបីប៉ុណ្ណោះ ត្រូវបានសន្យាឱ្យក្នុងឆ្នាំ ២០០៦ និងត្រូវបានប្រើប្រាស់សម្រាប់យានយន្ត គ្រឿងបន្លាស់ និងការ បណ្តុះបណ្តាល<sup>៣២៥</sup> ។ ថាតើកងពលតូចលេខ ៧០ ដែលប្រើប្រាស់ ឡានយ៉ាងច្រើនក្នុងប្រតិបត្តិការជំនួយរបស់ខ្លួន និងទទួលបានឡាន អាមេរិកថ្មីមួយចំនួនដែរ ឬអត់នោះ មិនទាន់ច្បាស់នៅឡើយទេ ។ ស្ថានទូតនិយាយថា មិនបានកំណត់នៅឡើយទេថា តើអង្គការយោធា មួយណាដែលនឹងទទួលបានគុណប្រយោជន៍ ។ ទោះយ៉ាងណាក៏ដោយ ខ្លួនទទួលស្គាល់ថា រដ្ឋាភិបាលអាមេរិកនឹងមិនផ្តល់ជំនួយដល់អង្គការ ឬ បុគ្គលណាដែលបានប្រព្រឹត្តបំពានសិទ្ធិមនុស្សខ្លាំង<sup>៣២៥</sup> ។



តើអ្នកជាប់ពន្ធអាមេរិក នឹងទិញឡានកាន់តែច្រើនបែបនេះទៀតឱ្យកងពលតូច លេខ ៧០ ឬ ?



ឡានកងពលតូចលេខ ៧០ ផ្ទុកឈើពេញ ផ្លូវជាតិលេខ ២ ខែ មេសា ឆ្នាំ ២០០៥

ក្នុងឆមាសទីពីរ ឆ្នាំ២០០៦ ហាក់ ម៉ៅ បានប្រើប្រាស់ឡាន ប្រាំពីរក្នុងចំណោមឡានសកម្មទាំង ១២ របស់គាត់សម្រាប់ដឹក ឈើ<sup>៣១៤</sup> ។ ដោយផ្អែកតាមការស៊ើបអង្កេត ការសម្ភាសន៍ជាមួយ មន្ត្រីកងពលតូចលេខ ៧០ និងរឿងរ៉ាវពីមនុស្សដែលរស់នៅជុំវិញ បរិវេណរបស់ ហាក់ ម៉ៅ Global Witness បានស្នើសុំថា ឡានទាំង ប្រាំពីរគ្រឿងនេះ ធ្វើដំណើរទៅវិញទៅមកជាមធ្យមបីដងរៀងរាល់ សប្តាហ៍<sup>៣១៦</sup> ។ សមត្ថភាពរបស់ឡាននីមួយៗ គឺប្រមាណ ៦០ម<sup>៣</sup> ដែលបង្ហាញថា ឡានទាំងនេះ ដឹកជញ្ជូនជាមធ្យមទាំងអស់ចំនួន ១,២៦០ម<sup>៣</sup> ក្នុងមួយសប្តាហ៍<sup>៣១៦</sup> ។ ប្រសិនបើត្រូវបានប្រមូលផលដោយ ស្របច្បាប់ និងបង់ពន្ធនៅក្នុងអត្រា US\$៥៤ ក្នុងមួយម៉ែត្រគីប ចំពោះ ឈើកម្រិតលេខ II ចំនួនឈើនេះ នឹងផ្តល់ឱ្យរតនាគារកម្ពុជាប្រមាណ US\$៣.៥ លានក្នុងមួយឆ្នាំ ។ ខណៈនេះ នេះគឺជាគុណប្រយោជន៍ ដែលត្រូវបានបែងចែករវាងពាណិជ្ជករឈើ និង ហាក់ ម៉ៅ ។

អត្រាដែល ហាក់ ម៉ៅ បានទារពីអតិថិជនរបស់គាត់ចំពោះ ការដឹកជញ្ជូនមានភាពខុសគ្នា ដោយយោងតាមចម្ងាយធ្វើដំណើរ ។ ប្រភពមួយក្នុងកងពលតូចលេខ ៧០ រាយការណ៍ថា សម្រាប់ការប្រមូល ឈើក្នុងខេត្តកាន់តែដាច់ស្រយាល ដូចជា កោះកុង ប៉ៃលិន ព្រះវិហារ និងរតនៈគិរី អត្រាតាមបទដ្ឋាន គឺ US\$១,៥០០ ក្នុងមួយឡានក្នុងការ ធ្វើដំណើរម្តង ។ ផ្ទុយទៅវិញ ការដឹកជញ្ជូនពីខេត្តកំពង់ធំ អាចចំណាយ ត្រឹមតែ US\$៧០០ តែប៉ុណ្ណោះ<sup>៣១៧</sup> ។ ចំណាយទាំងនេះ មិនរាប់បញ្ចូល ចំណាយប្រេងឬអាហារសម្រាប់អ្នកដំណើរម្នាក់និងអ្នកការពារពីរនាក់ ដែលកំណត់ឱ្យឡាននីមួយៗនោះទេ ដែលអតិថិជនត្រូវតែបង់ចំណាយ បន្ថែម ។ ដោយសន្មតថា ចំណូលមធ្យម US\$១,១០០ ក្នុងឡានមួយ ក្នុងការធ្វើដំណើរម្តង ហើយឡានប្រាំពីរស្ថិតក្នុងប្រតិបត្តិការនោះ សកម្មភាពពាក់ព័ន្ធឈើអាចផ្តល់ឱ្យហាក់ម៉ៅប្រមាណ US\$២៣,១០០ ក្នុងមួយសប្តាហ៍ ឬប្រមាណ US\$១.២ លាន រៀងរាល់ឆ្នាំ ។

ផ្នែកសំខាន់នៃសេវាកម្មដែល ហាក់ ម៉ៅ ផ្តល់ឱ្យ គឺការការពារ ការរឹបអូសឈើដោយភ្នាក់ងារអនុវត្តច្បាប់ ។ ឡានរបស់កងពលតូច លេខ ៧០ ដែលនាំឈើពីខេត្តកំពង់ធំ ជាធម្មតាមានការហែហមពី ទាហានក្នុងឡាន pickup មួយ ឬពីរ<sup>៣១៨</sup> ។ ស្របពេលជាមួយគ្នានេះដែរ



ឡាន Pickup ដែលប្រើប្រាស់ដោយកងពលតូចលេខ ៧០ ដើម្បីលែរហមការពារ ឡានដឹកឈើ

ក្នុងក្រុងភ្នំពេញ អ្នកស៊ើបអង្កេត របស់ Global Witness បានរក ឃើញថា ឡានរបស់កងពលតូច លេខ ៧០ ដែលដឹកឈើរវាង ទីតាំងទាំងឡាយនៅពេលយប់ ត្រូវបានអមដំណើរដោយអ្នកជិះ ម៉ូតូលឿន ប្រដាប់អាវុធ<sup>៣១៨</sup> ។ ក្រុមហែរហម ដើរតួជាអ្នកធ្វើឱ្យ ពួកព្រើតនិងនៅពេលចាំបាច់ចរចរ បង់ប្រាក់ឱ្យចំណុចនៃកន្លែងតាម ផ្លូវ ដើម្បីធានាថាឡានមិនចាំបាច់ ឈប់ ។ ពួកគេរៀបចំថវិកាសម្រាប់ការបង់ប្រាក់ទាំងនេះ ចំនួនពី US\$១០-US\$២០ ក្នុងចំណុចនៃកន្លែងមួយ<sup>៣១៦</sup> ។



ឧត្តមសេនីយ៍ ម៉ុង សំផន

ហាក់ ម៉ៅ តែងតែពង្រាបផ្លូវកូនឈើរបស់គាត់តាមរយៈការប្រើ ប្រាស់លិខិតអនុញ្ញាតមិនស្របច្បាប់ដោយនាយទាហានជាន់ខ្ពស់<sup>៣១៨</sup> ។ លិខិតអនុញ្ញាតប្រភេទនេះ គឺជាឧបករណ៍មួយក្នុងចំណោមឧបករណ៍ សំខាន់ៗជាច្រើននៃការធ្វើពាណិជ្ជកម្មសម្រាប់ឈើព្រៃឈើធំៗរបស់ ប្រទេសកម្ពុជា ។ ជាទូទៅ ពួកគេទទួលយកទម្រង់នៃឯកសារដែល អនុញ្ញាតឱ្យមានសកម្មភាពកាប់ឈើខុសច្បាប់ ហើយដាក់ហត្ថលេខា របស់អ្នកនយោបាយឬឧត្តមសេនីយ៍ដែលមិនមានយុត្តាធិការលើវិស័យ ព្រៃឈើ ។ គោលបំណងរបស់ពួកគេ គឺមិនសំអាងទៅលើច្បាប់ទេ តែទៅលើឈ្មោះមនុស្សដែលមានអំណាច ។ ករណីបែបនេះមួយដែល ពាក់ព័ន្ធ ហាក់ ម៉ៅ និងមេបញ្ជាការទ័ព ឧត្តមសេនីយ៍ ប៉ូល សារឿន<sup>៣១៩</sup> ត្រូវបានបង្ហាញនៅខាងក្រោម ។ ប៉ូលសារឿនដែលត្រូវបានសម្ភាសន៍ដោយ Global Witness បានរាយការណ៍ថា ម្តងៗ ពួកគេបានរារាំងឡាន កងពលតូចលេខ ៧០ ដែលដឹកឈើ អ្នកបើកបរបានបញ្ជាក់ថា ពួកគេ កំពុងអនុវត្តបញ្ជាបេសកកម្មពីឧត្តមសេនីយ៍ សៅ សុខា នៃកងរាជ- អាវុធបាតុឧត្តមសេនីយ៍ត្រី ហ៊ុង ប៊ុនហៀង នៃកងអង្គរក្សឧត្តមសេនីយ៍ ម៉ុង សំផន<sup>៣១០</sup> ប្រធានលទ្ធកម្មនៃកងយោធពលខេមរភូមិន្ទ ឬឧត្តម- សេនីយ៍ទោ ម៉ៅ សុផាន នៃកងពលតូចលេខ ៧០<sup>៣១៨</sup> ។



អ្នកដឹកកាត់ឈប់មើល បន្ទាប់ពីគ្រោះថ្នាក់ចរាចរណ៍ពាក់ព័ន្ធឡានមួយក្នុងចំណោមឡាន របស់កងពលតូចលេខ ៧០ ខែ ឧសភា ឆ្នាំ ២០០៥

បុគ្គលិករបស់ហាក់ ម៉ៅ បញ្ជាក់ថា ពួកគេដឹកនាំដោយប្រទេស កម្ពុជាដោយគ្មានទោស លើកលែងតែផ្នែកជាច្រើននៃភ្នំក្រវាញ ដែល អង្គការក្រៅរដ្ឋាភិបាលអន្តរជាតិត្រូវបានប្រកាស ក្រុមប្រឹក្សាអនុវត្តច្បាប់របស់ ក្រសួងបរិស្ថាន មន្ត្រីរដ្ឋបាលព្រៃឈើ និងកងរាជអាវុធបាត ។ ក្រុមទាំង នេះពីមុនធ្លាប់ឃុំឡានកងពលតូចលេខ៧០ដែលដឹកនាំដោយខុសច្បាប់ ហើយ ហាក់ ម៉ៅ ធ្លាប់ជួបការពិបាកក្នុងការធានាការដោះលែងរបស់ ពួកគេ<sup>៣១២</sup> ។

សរុបមកទោះយ៉ាងណាក៏ដោយ ករណីទាំងនេះ គឺជាការលើក លែងជាដាច់ខាត ហើយកងពលតូចលេខ ៧០ ធ្វើអាជីវកម្មលើកេរ្តិ៍ ឈ្មោះសម្រាប់បង្កើនល្បឿន និងប្រសិទ្ធិភាព ។ អ្នកបើកបររបស់ ហាក់ ម៉ៅ មានបញ្ហាឱ្យបិទទូរស័ព្ទរបស់ពួកគេ មុនពេលចាប់ផ្តើមធ្វើ ដំណើរ ដើម្បីចៀសវាងការឆ្លើយប្រហែស និងការណែនាំមិនឱ្យឈប់ ដោយស្ថិតក្រោមសក្តានុពលណាមួយ ទោះបីជាពួកគេប៉ះទង្គិចយានយន្ត ផ្សេងទៀត ឬមនុស្សតាមផ្លូវក៏ដោយ<sup>៣១៣</sup> ។ ដោយយោងតាមប្រតិបត្តិ ដែលត្រូវបានសម្ភាសន៍ដោយ Global Witness ក្នុងស្រុកពីរនៅ ជាយក្រុងភ្នំពេញតាមផ្លូវឆ្លងកាត់ជាប្រចាំរបស់ក្បួនកងពលតូចលេខ ៧០ បានឱ្យដឹងថា ឡានរបស់ ហាក់ ម៉ៅ បានប៉ះជាមួយអ្នកជិះម៉ូតូ ឬអ្នកដើរជើងនៅពេលមួយចំនួន ។ ប្រតិបត្តិបញ្ជាក់ថា កងពលតូច លេខ ៧០ ផ្តល់សំណងដល់ជនរងរបួសដោយបង់ឱ្យចំនួន US\$៥០- US\$១៥០ និងបង់ឱ្យគ្រួសាររបស់អ្នកដែលស្លាប់រវាងពី US\$១០០ និង US\$៣០០ ។ ពេលខ្លះពួកគេគ្រាន់តែផ្តល់ឱ្យប្តីស្រីចំនួន US\$១០០ ហើយប្រាប់ពួកគេឱ្យដោះស្រាយបញ្ហាជំនួសអង្គការ<sup>៣១៤</sup> ។

ប្រភពមួយជិតស្និទ្ធនឹងកងពលតូចលេខ ៧០ បានរាយការណ៍ថា ក្នុងខែ តុលាឆ្នាំ២០០៦ ក្បួនមួយនៃក្បួនជាច្រើនពាក់ព័ន្ធនឹងហេតុការណ៍ បាញ់ប្រហារក្នុងខេត្តកោះកុង<sup>៣១៥</sup> ។ ដោយមិនសប្បាយចិត្តចំពោះការ ផ្តោតការយកចិត្តទុកដាក់ ដែលនាំទៅកាន់សកម្មភាពរបស់កងពលតូច ហ៊ឹង ប៊ុនហៀង មេបញ្ជាការកងអង្គរក្សបានបញ្ជាឱ្យក្រុម ហាក់ ម៉ៅ បញ្ឈប់កាន់ អាវុធក្នុងអំឡុងពេលប្រតិបត្តិ ការដឹកជញ្ជូនរបស់ ពួកគេ<sup>៣១៦</sup> ។ Global Witness បានសរសេរទៅកាន់ ហ៊ឹង ប៊ុនហៀង ក្នុងខែ មិនា ដើម្បីស្នើសុំយោបល់របស់គាត់ចំពោះការអះអាងនេះ ។ មកទល់នឹងរបាយការណ៍នេះបោះពុម្ព ហ៊ឹង ប៊ុនហៀង មិនបានឆ្លើយ តបទេ ។

**៣.១ ការនាំចេញ**

ការស៊ើបអង្កេតរបស់ Global Witness បានរកឃើញថា កងពលតូចលេខ ៧០ ពាក់ព័ន្ធមិនត្រឹមតែក្នុងការចែកចាយលើកាប់ ខុសច្បាប់ក្នុងប្រទេសកម្ពុជាប៉ុណ្ណោះទេ ថែមទាំងក្នុងការនាំចេញចំនួន ដ៏ច្រើនទៅកាន់រៀតណាមទៀតផង ។ ដោយយោងតាមមន្ត្រីក្នុងខេត្ត កណ្តាល និងព្រៃវែង បានឱ្យដឹងថា លើដែលដឹកជញ្ជូនដោយ ហាក់ ម៉ៅ ជាញឹកញាប់ កាត់តាមអ្នកល្បឿង ដែលជាក់លាក់ផងតាមដងទន្លេ មេគង្គ<sup>៣១៧</sup> ។ នៅទីនេះ លើត្រូវបានស្តុកទុកជាបណ្តោះអាសន្នក្នុងឃ្នាំង មុនពេលត្រូវបានផ្ទុកក្នុងទូកធំៗ ដែលដឹកឆ្លងព្រំដែននៅចំណុចនៃកន្លែង ក្រុមសំណរ ។ ទូកទាំងនេះធ្វើដំណើររបស់ពួកគេទៅកាន់រៀតណាម

ជាក្រុមរវាងពី ពីរ និងបួនគ្រឿង រៀងរាល់មួយសប្តាហ៍ទៅដប់ថ្ងៃ ដែល ទូកនិមួយៗដឹកបានលើយ៉ាងហោចណាស់ ៤០០ម<sup>៣១៨</sup> ។ ម៉្យាងវិញ ទៀត ឡានរបស់ ហាក់ ម៉ៅ តម្រង់ដោយផ្ទាល់តាមរយៈអ្នកល្បឿង តាមផ្លូវជាតិលេខ ១ ទៅកាន់ព្រំដែន ដោយឆ្លងកាត់នៅបារិត ។ ការ ដឹកលើទៅកាន់ព្រំដែនតាមផ្លូវ ជាធម្មតាពាក់ព័ន្ធនឹងការប្រើប្រាស់ លិខិតអនុញ្ញាតដែលចុះហត្ថលេខាដោយមន្ត្រីឋានៈខ្ពស់<sup>៣១៩</sup> ។

មន្ត្រីកងពលតូចលេខ ៧០ ម្នាក់ដែលសម្ភាសន៍ដោយ Global Witness បាននិយាយថា កងពលនេះមិនត្រឹមតែដឹកលើទៅកាន់រៀត- ណាម ប៉ុណ្ណោះទេ ថែមទាំងនាំចេញតាមកុងទ័រដឹកលើតាមរយៈកំពង់ ផែសមុទ្រ តាមសមុទ្រភាគខាងត្បូងរបស់ប្រទេសកម្ពុជាទៀតផង<sup>៣២០</sup> ។ អាជីវករពីរនាក់ដែលផ្តល់សេវាកម្មដល់ក្រុម ហាក់ ម៉ៅ ក៏បានប្រាប់ Global Witness<sup>៣២១</sup> អំពីសកម្មភាពនេះដែរ ។ របាយការណ៍ផ្សេងៗ ទាំងនេះ បញ្ជាក់បន្ថែមលើការអះអាងដោយមន្ត្រីដែលធ្វើការនៅកំពង់ ផែខេត្តក្រចេះក្នុងខេត្តកោះកុង ។ មន្ត្រីកំពង់ផែទាំងនេះបានប្រាប់ Global Witness ពួកគេត្រូវបានរារាំងពីការពិនិត្យមើលកុងទ័រ ដែលបិទបោះត្រាមួយចំនួនដែលធ្វើដោយកងពលតូចលេខ ៧០ តែត្រូវ បានប្រាប់ ដោយអ្នកបើកបរថា មួយចំនួនមានការបន្ត រដ្ឋាភិបាលលើ ប្រណិត និងកំណាត់លើលេខ<sup>៣២២</sup> ។ អ្នកស៊ើបអង្កេតរបស់ Global Witness បានរកឃើញឡានដឹកកុងទ័រដឹកជញ្ជូនបិទបោះត្រា ដែល ចេញពីដៃប្តីរបស់កងពលលេខ ៧០ ចំនួនពីរ នៅលើផ្លូវលេខ ២០០២ តែមិនអាចពិនិត្យមើលពីអ្វីដែលមាននៅខាងក្នុងរបស់ឡានឡើយ ។

**៣.២ អតិថិជន**

សេវាកម្មដឹកជញ្ជូនលើរបស់កងពលតូចលេខ ៧០ ផ្តល់ឱ្យជា ចម្រុងដល់អតិថិជនលើផ្ទៃដែលមានទំនាក់ទំនងយ៉ាងជិតស្និទ្ធជាមួយ គ្រួសារអ្នកដឹកនាំ ។ អតិថិជនមួយចំនួនធំៗរបស់អង្គការ រួមមាន ដូចខាងក្រោម :

**ឪ ចូច, សេង តាង, ហុន ថុង និង សេង កុកហ៊ាង**

ដូចរៀបរាប់ក្នុងជំពូក II រួចមកហើយ សេវាកម្មដឹកជញ្ជូនរបស់ កងពលតូចលេខ ៧០ គឺជាសមាសភាពដ៏សំខាន់មួយនៃសកម្មភាព កាប់លើខុសច្បាប់របស់ក្រុមនេះក្នុងព្រៃឡង់ ។ សេង កុកហ៊ាង អ្នកគ្រប់គ្រងប្រតិបត្តិការរបស់ក្រុម ខ្លួនគាត់ គឺជាមន្ត្រីកងពលតូច លេខ ៧០ ។ បងស្រីរបស់គាត់ សេង តាង សហការជាមួយអង្គការ មិនត្រឹមតែការបណ្តាក់ទុនលើប៉ុណ្ណោះទេ ថែមទាំងអាជីវកម្មផ្សេងទៀត របស់គាត់ទៀតផង ។ ដោយយោងតាមប្រជាជនមូលដ្ឋានបានឱ្យដឹងថា ក្នុងឆ្នាំ ២០០៦ សេង តាង បានជ្រើសរើសមន្ត្រីកងពលតូចលេខ ៧០ ដើម្បីជួយគាត់គម្រាមកំហែងអ្នកតវ៉ាប្រឆាំងចំពោះដី ដែលគាត់ប៉ុនប៉ង ទទួលបានក្នុងត្រពាំងស្វាយជាយក្រុងភ្នំពេញ<sup>៣២៣</sup> ។

**ខែ ណារិន<sup>៣២៤</sup>**

ខែ ណារិន គ្រប់គ្រងរោងចក្រអារលើតាមផ្លូវជាតិលេខ ៥ ក្នុងជាយក្រុងភ្នំពេញ ហើយត្រូវបានរៀបរាប់ដោយអ្នកនៅខាងក្នុង ឧស្សាហកម្មលើថាជាដៃគូជិតស្និទ្ធជាមួយ ឪ ចូច<sup>៣២៥</sup> ។ ស្របជាមួយ

ក្រុមហ៊ុន Seng Keang Company ក្រុមហ៊ុនរបស់គាត់ ត្រូវបាន រាយក្នុងបញ្ជីជាម្ចាស់ស្តុកលើក្នុងទីវង់ក្នុងផែនការដឹកជញ្ជូនលើ ឆ្នាំ ២០០៣ ដែលរៀបចំដោយក្រុមហ៊ុន Colexim Enterprise<sup>១៦១</sup> ។

ក្នុងខែ ធ្នូ ឆ្នាំ ២០០៣, Global Witness បានរកឃើញថា រោងចក្រអារលើរបស់ ខែ ណារិន កំពុងកែច្នៃលើមានប្រភពមិនស្រប ច្បាប់ និងបានរាយការណ៍ពីការលើកទៅកាន់អ្នកត្រួតពិនិត្យឯករាជ្យថ្មី SGS ។ គ្រាបន្ទាប់មក SGS បានប៉ុនប៉ងធ្វើអធិការកិច្ចលើតំបន់នោះ តាមពាក្យរបស់អ្នកគ្រប់គ្រងគម្រោងរបស់ខ្លួន គ្រាន់តែ "ត្រូវបាន បណ្តេញចេញឆ្ងាយដោយមនុស្សប្រុស ដែលមានព្រនង់ធំមួយ" ប៉ុណ្ណោះ<sup>១៦២</sup> ។ Global Witness បានសរសេរទៅកាន់ SGS ក្នុង ខែ កុម្ភៈ ឆ្នាំ ២០០៧ ដើម្បីស្នើឱ្យក្រុមហ៊ុនអធិប្បាយពីហេតុការណ៍ នេះ ។ SGS បានឆ្លើយតបដូចខាងក្រោមនេះ :

"នៅពេលនេះ គម្រោងត្រូវបានដាក់ឱ្យប្រតិបត្តិការត្រឹមតែ ១១ថ្ងៃប៉ុណ្ណោះ ហើយនៅស្ថិតក្នុងដំណាក់កាលចាប់ផ្តើមរង់ចាំ ការអនុម័តផ្លូវការពីរាជរដ្ឋាភិបាលកម្ពុជា ដើម្បីបញ្ជូនរាល់ព្រៃឈើ ពាក់ព័ន្ធ និងតំបន់កែច្នៃទាំងអស់ ។ ហេតុនេះ នាពេលនេះ ខ្លួនមិនអាច ទទួលបានទៅកាន់រោងចក្រអារលើ ដែលត្រូវបានបដិសេធដោយអ្នក យាយនោះឡើយ ។ សូម្បីតែដូច្នោះក៏ដោយ ក្រុម SGS បាននិយាយ ជាមួយអ្នកភូមិក្នុងតំបន់ ហើយអាចបង្កើតបានថា ការកាប់ឈើខុស ច្បាប់មួយចំនួន បានកើតឡើងក្នុងតំបន់ ។ នេះត្រូវបានរាយការណ៍ឱ្យ រដ្ឋបាលព្រៃឈើហើយត្រូវបានដឹងថាពួកគេបានបិទប្រតិបត្តិការចោល ។ អធិការកិច្ចនាពេលក្រោយទៅលើរោងចក្រពីទន្លេក្នុងខែ មករា និង ខែ កុម្ភៈ ឆ្នាំ ២០០៤ បានបង្ហាញឱ្យដឹងថា គ្មានភស្តុតាងណាមួយនៃឈើ បន្ថែមទៀតកំពុងត្រូវបានដឹកជញ្ជូន ឬសកម្មភាពរោងចក្រកំពុងកើត មាននោះទេ ។ ហេតុការណ៍នេះ ត្រូវបានរាយការណ៍យ៉ាងពេញលេញ

លើទំព័រទី ១៣ ទៅ ១៤ របស់របាយការណ៍ប្រចាំត្រីមាសទីមួយរបស់ SGS ដែលត្រូវបានធ្វើឱ្យអាចទទួលបានជាសាធារណៈផងដែរ ។"<sup>១៦៤</sup>

ក្នុងខែ មេសា ឆ្នាំ ២០០៥ អ្នកស៊ើបអង្កេតរបស់ Global Witness បានទៅកាន់រោងចក្រអារលើម្តងទៀត ហើយបានឃើញថា ត្រូវបានរៀបចំស្តុកទុកយ៉ាងល្អ នូវឈើប្រណិតដែលទទួលបានការការពារ ចំនួន ១០០ម<sup>៣</sup> (បេង និងនាងនួន) ក៏ដូចជាប្រភេទពូជកម្រិតលេខ I និងលេខ II ផងដែរ ។ ឡានរបស់កងពលតូចលេខ ៧០ ចំនួនពីរត្រូវ បានឃើញថា កំពុងទម្លាក់ការផ្គត់ផ្គង់លើបន្ថែមទៀត ។ ពីរ-បីសប្តាហ៍ ក្រោយមក Global Witness បានឃើញឡានមួយនៃឡានដូចគ្នានេះ (ផ្លាកលេខ ខ.ម ០.៥៣១៤) ក្នុងខេត្តកំពង់ធំ ធ្វើដំណើរតាម "ផ្លូវលំ ហ៊ុន សែន" - ផ្លូវដែលដឹកឈើ ដែលបានកាប់ខុសច្បាប់ច្រើនបំផុតក្នុង ព្រៃឡង់ ។ ប្រជាជនរស់នៅក្បែរវិវរណរបស់ ខែ ណារិន បានប្រាប់ Global Witness ថា ឡានរបស់កងពលតូចលេខ ៧០ មកដាក់ឈើ នៅរោងចក្រនេះ ជាមធ្យមដងក្នុងមួយសប្តាហ៍<sup>១៦៣</sup> ។ ក្នុងអំឡុងពេល អង្កេតស្រាវជ្រាវតាមអាកាសក្នុង ខែ កញ្ញា ឆ្នាំ ២០០៦, Global Witness បានឃើញស្តុកឈើមួយក្នុងបរិវេណរោងចក្រអារលើ ខែ ណារិន ។ រយៈពេលជាងបួនឆ្នាំក្នុងការហាមប្រាមការកាប់ និងការ ដឹកជញ្ជូនឈើ មិនទំនងថា ឈើនេះមានប្រភពស្របច្បាប់ឡើយ ។

**វីង សុភាព ក៏ត្រូវបានស្គាល់ថាជា យាយភូ ផងដែរ<sup>១៦៤</sup>**

យាយភូ និងស្វាមីរបស់គាត់ ព្រឹទ្ធសមាជិកគណបក្សប្រជាជន ឡៅ ម៉េងឃិន កាន់កាប់ក្រុមហ៊ុន Pheapimex អាចនិយាយបានថា ជាក្រុមហ៊ុនមានអំណាចបំផុតរបស់ប្រទេសកម្ពុជា ។ យាយភូ គឺជាមិត្ត ជិតស្និទ្ធិរបស់ ប៊ុន រ៉ានី ភរិយា ហ៊ុន សែន ហើយទៅក្រៅប្រទេសជា ប្រចាំជាមួយបុគ្គលិករបស់នាយករដ្ឋមន្ត្រី ។ ឡៅ ម៉េងឃិន គឺជាព្រឹទ្ធ



ឡានក្នុងទំនិរខាងក្រៅដេប៉ូរបស់ ហាក់ ម៉ៅ លើផ្លូវលេខ ២០០២ ខែ តុលា ឆ្នាំ ២០០៦



ការស្វាគមន៍យ៉ាងកក់ក្តៅនៅរោងចក្រអារលើ ខែ ណារិន ខែ ធ្នូ ឆ្នាំ ២០០៣





ឡានកងពលតូចលេខ ៧០ នៅរោងចក្រអារឈើ ខែ ណារិន ខែ មេសា ឆ្នាំ ២០០៥

សមាជិកគណបក្សប្រជាជនចាប់ពីឆ្នាំ២០០៦ ។ ក្រុមហ៊ុនPheapimex គឺជាក្រុមហ៊ុនមួយក្នុងចំណោមក្រុមហ៊ុនមួយចំនួនតូច ដែលមាន ទំនាក់ទំនងជាមួយ ហ៊ុន សែន ដែលដើរតួជាដៃគូបណ្តាក់ទុនរួមគ្នា ជាមួយក្រុមហ៊ុនចិនដ៏មានអំណាច ដែលមកកាន់ប្រទេសកម្ពុជា ។ ក្រុមហ៊ុនកម្រើញបណ្តាក់ទុនដ៏ច្រើនក្នុងក្រុមហ៊ុនដៃគូនេះដោយខ្លួន ឯងណាស់<sup>៣៤៥</sup> ។

ក្នុងប្រទេសកម្ពុជា ឈ្មោះក្រុមហ៊ុន Pheapimex មានអត្ថន័យ ស្មើនឹងការកាប់ឈើខុសច្បាប់ និងក្នុងរយៈពេលទសវត្សរ៍កន្លងទៅនេះ Global Witness បានបង្ហាញភស្តុតាងជាបន្តបន្ទាប់ពីក្រុមហ៊ុនកាប់ ឈើខុសច្បាប់ទាំងក្នុង និងក្រៅសម្បទានឈើទាំងបីរបស់ខ្លួន ។ ចាប់ តាំងពីការបញ្ឈប់ប្រតិបត្តិការសម្បទានឈើក្នុងឆ្នាំ ២០០២ សម្បទាន នៅខេត្តកំពង់ធំរបស់ក្រុមហ៊ុន Pheapimex បានក្លាយជាមណ្ឌល ប្រតិបត្តិការរោងចក្រអារឈើខុសច្បាប់ ដែលគ្រប់គ្រងដោយកង ឯកភាពយោធា និងអ្នកម៉ៅការមួយក្នុងចំណោមអ្នកម៉ៅការជាច្រើន របស់ក្រុមហ៊ុន<sup>៣៤៦</sup> ។ Global Witness បានបោះពុម្ពលំអិតពី សកម្មភាពទាំងនេះក្នុងខែ មិថុនា ឆ្នាំ ២០០៤ ។ ពេលដែលក្រុមហ៊ុន Pheapimex មិនបានធ្វើការអធិប្បាយអ្វី នាយករដ្ឋមន្ត្រី ហ៊ុន សែន បានវាយប្រហារជាសាធារណៈលើរបាយការណ៍នេះ ដោយប្រាប់អ្នក កាសែតថា "Global Witness បានភូតកុហកកាលពីមុន ហើយថ្ងៃនេះ ពួកគេកំពុងកុហកម្តងទៀតហើយ ។"<sup>៣៤៧</sup>

ក្រុមហ៊ុន Pheapimexមានផលប្រយោជន៍ជាច្រើនផ្សេងទៀត ក្រៅពីព្រៃឈើ ។ ទាំងនេះរួមមាន អំបិលអ៊ីយ៉ូដ ដែលរដ្ឋាភិបាលបាន ផ្តល់ភាពផ្តាច់មុខឱ្យក្រុមហ៊ុនការចម្រាញ់វែរដែកការដាំប្លូស្ស៊ី ការនាំចូល ឱសថ និងសំណង់សណ្ឋាគារ<sup>៣៤៨</sup> ។ ក្នុងឆ្នាំថ្មីៗនេះ ក្រុមហ៊ុនបានផ្តោត កាន់តែខ្លាំងទៅលើសម្បទានដីសេដ្ឋកិច្ច (ELCs) ហើយមានការ

គ្រប់គ្រងដោយផ្នែក ឬទាំងមូលយ៉ាងហោចណាស់ចំនួនប្រាំ<sup>៣៤៩</sup> ។ តាមរយៈសម្បទានដីសេដ្ឋកិច្ច និងសម្បទានឈើរបស់ខ្លួន ក្រុមហ៊ុន Pheapimex គ្រប់គ្រងផ្ទៃដីចំនួន ៧.៤% នៃផ្ទៃដីសរុបរបស់ប្រទេស កម្ពុជា<sup>៣៥០</sup> ។

បីក្នុងចំណោមសម្បទានដីសេដ្ឋកិច្ចរបស់ក្រុមហ៊ុន Pheapimex គឺជាការបណ្តាក់ទុនរួមគ្នាជាមួយក្រុមហ៊ុនចិន Wuzhishan LS និង គង់ ទ្រីវី ដែលជាសេដ្ឋីម្នាក់ផ្សេងទៀត ដែលជាព្រឹទ្ធសមាជិកសម្រាប់ គណបក្សប្រជាជនផងដែរ<sup>៣៥១</sup> ។ ពីរនៃសម្បទានទាំងនេះ ក្នុងខេត្ត ពោធិសាត់ និងមណ្ឌលគីរី គឺជារូបភាពនៃការបំពានសិទ្ធិមនុស្សដ៏ធ្ងន់ធ្ងរ ប្រឆាំងនឹងប្រជាជនមូលដ្ឋាន<sup>៣៥២</sup> ។ បន្ទាប់ពីអ្នកតវ៉ាប្រាំបីនាក់ប្រឆាំង នឹងសម្បទានដីសេដ្ឋកិច្ចរបស់ក្រុមហ៊ុន Pheapimex-Wuzhishan ក្នុងខេត្តពោធិសាត់ ត្រូវបានរងរបួសក្នុងការវាយប្រហារដោយ គ្រាប់បែក ដោយអ្នកវាយប្រហារដែលមិនស្គាល់មុខ ក្នុងខែ វិច្ឆិកា ឆ្នាំ ២០០៤ ព្រះមហាក្សត្រ នរោត្តម សីហមុនី បានសរសេរលិខិត



រោងចក្រអារឈើខុសច្បាប់ក្នុងសម្បទានឈើខេត្តកំពង់ធំរបស់ក្រុមហ៊ុន Pheapimex ខែ ឧសភា ឆ្នាំ ២០០៤



យាយភូ រក្សាបរាមខាងក្រៅ

មួយច្បាប់ទៅកាន់នាយករដ្ឋមន្ត្រី ដើម្បីបង្ហាញការព្រួយបារម្ភរបស់ ព្រះអង្គ ។ ក្នុងការឆ្លើយតបរបស់គាត់ទៅកាន់ព្រះមហាក្សត្រ ហ៊ុន សែន បានការពារក្រុមហ៊ុន ដោយនិយាយថា "ការវាយប្រហារ ដោយគ្រាប់បែក គឺគ្រាន់តែមានបំណងបន្ថោសរដ្ឋាភិបាល ឬអាជ្ញាធរ មូលដ្ឋាន ដោយសារយោងតាមការពិនិត្យលក្ខណៈបច្ចេកទេស ដោយ មន្ត្រីមានសមត្ថកិច្ច គោលបំណងនៃការវាយប្រហារដោយគ្រាប់បែក (ដែលក្នុងនោះ មនុស្សមួយចំនួនរងរបួស ហើយគ្មាននរណាម្នាក់ស្លាប់) គឺគ្រាន់តែមានបំណងយោសនាសម្លេងរបស់ពួកគេឱ្យកាន់តែខ្លាំង ប៉ុណ្ណោះ ។" ៣៥៣

ក្នុងឆ្នាំ ២០០៤ អ្នកស៊ើបអង្កេតរបស់ Global Witness បាន រកឃើញក្រុមឡានយោធាពាណិជ្ជកម្មមួយ ដែលដូចទៅនឹងឡាន ទាំងឡាយ ដែលប្រើដោយកងពលតូចលេខ ៧០ ដឹកលើកាប់ពីក្នុង សម្បទានដីសេដ្ឋកិច្ចរបស់ក្រុមហ៊ុន Pheapimex-Wuzhishan ក្នុង ខេត្តពោធិសាត់<sup>៣៥៤</sup> ។ ក្នុងឆ្នាំ ២០០៥ ម្នាក់ក្នុងចំណោមកូនចៅរបស់ ហាក់ ម៉ៅ បានប្រាប់ Global Witness ថា យាយភូ បានប្រើប្រាស់ សេវាកម្មដឹកជញ្ជូនរបស់កងពលតូចលេខ ៧០ យ៉ាងច្រើន<sup>៣៥៥</sup> ។

ក្នុងការពង្រីកអំណាចអាជីវកម្មរបស់ខ្លួនបន្ថែមទៀត ក្រុមហ៊ុន Pheapimex បានប្រកាសជាសាធារណៈក្នុងខែ វិច្ឆិកាឆ្នាំ ២០០៦ ថាខ្លួន នឹងបង្កើតការបណ្តាក់ទុនរួមគ្នាជាមួយក្រុមហ៊ុនចិន Jiangsu Taihu International ដើម្បីបង្កើតតំបន់សេដ្ឋកិច្ចពិសេស ដែលមានទំហំ ១៧៨ហិកតាផ្ទៃមួយ ក្បែរក្រុងព្រះសីហនុ<sup>៣៥៦</sup> ។ ក្រុមហ៊ុនPheapimex បានបញ្ជាក់ថា ក្រុមហ៊ុនទាំងពីរនឹងចំណាយ US\$ ១ ពាន់លានដុល្លារ អភិវឌ្ឍន៍តំបន់នេះ<sup>៣៥៧</sup> ។ ដោយស្ថិតក្រោមច្បាប់ប្រទេសកម្ពុជា ក្រុមហ៊ុនដែលបង្កើតតំបន់សេដ្ឋកិច្ចពិសេស ត្រូវបានផ្តល់ឱ្យនូវការមិន យកពន្ធប្រាំបួនឆ្នាំ ក៏ដូចជាការលើកលែងអាករលើតម្លៃបន្ថែម និង ពន្ធនាំចូល និងនាំចេញ<sup>៣៥៨</sup> ។ មន្ត្រីជនជាតិចិនមកពីខេត្ត Jiangsu

បានប្រាប់អ្នកកាសែតថា កិច្ចព្រមព្រៀងរបស់ក្រុមហ៊ុន Pheapimex កើតឡើងពីការទៅកាន់ប្រទេសចិនដោយ ហ៊ុន សែន<sup>៣៥៩</sup> ។ Global - Witness មិនដឹងថា តើរដ្ឋាភិបាលបង្កើតការដេញថ្លៃជាសាធារណៈ សម្រាប់សិទ្ធិចំពោះសម្បទានតំបន់សេដ្ឋកិច្ចពិសេសនេះដែរ ឬអត់នោះ ទេ ហើយមិនដឹងថា តើលក្ខណៈវិនិច្ឆ័យអ្វីខ្លះ ដែលខ្លួនបានប្រើប្រាស់ ដើម្បីវាយតម្លៃសំណើរបស់ក្រុមហ៊ុន Pheapimex នោះឡើយ ។

ក្នុងខែ មករា ឆ្នាំ ២០០៧ ហ៊ុន សែន បានផ្តល់ឱ្យ យាយភូ នូវ មេដាយ មហាសេរីវិជ្ជា - ជាគ្រឿងឥស្សរិយសផ្តល់ឱ្យបុគ្គលដែល បានរួមចំណែកយ៉ាងធំធេងចំពោះការអភិវឌ្ឍន៍ប្រទេសកម្ពុជា<sup>៣៦០</sup> ។ ខែក្រោយមក ក្រុមហ៊ុន Pheapimex បានលេចចេញនៅចំកណ្តាល កិច្ចព្រមព្រៀងមួយផ្សេងទៀត ដែលពាក់ព័ន្ធដល់ចំណែកទ្រព្យសម្បត្តិ សាធារណៈដ៏មានតម្លៃមួយ ។ នៅថ្ងៃទី៦ ខែ កុម្ភៈ អភិបាលក្រុងភ្នំពេញ កែប ជុតិម៉ា បានចុះហត្ថលេខាផ្តល់ដីតំបន់បឹងកក់ ១៣៣ ហិកតា ស្ថិតលើការជួលដែលអាចបន្តជាថ្មីរយៈពេល ៩៩ ឆ្នាំ ទៅឱ្យក្រុមហ៊ុន ដែលគេមិនសូវស្គាល់ច្បាស់ In Shukaku ដែលនាយករបស់ក្រុមហ៊ុន គឺឡៅ ម៉េងយិនស្វាមីយាយភូ<sup>៣៦១</sup> ។ កងកម្លាំងការងារសិទ្ធិផ្ទះសំបែង ដែលជាការរួមគ្នានៃអង្គការក្រៅរដ្ឋាភិបាលក្នុងស្រុក និងអន្តរជាតិ និងមជ្ឈមណ្ឌលសិទ្ធិមនុស្សកម្ពុជា (CCHR) រាយការណ៍ថា តំបន់នេះ គឺជាផ្ទះរបស់គ្រួសារយ៉ាងហោចណាស់ ៤,២៥២គ្រួសារ ។ ដោយយោង តាមអង្គការក្រៅរដ្ឋាភិបាលបានឱ្យដឹងថា គ្មានប្រជាជនណាម្នាក់ក្នុង ចំណោមនេះ ត្រូវបានពិគ្រោះយោបល់អំពីកិច្ចព្រមព្រៀងនេះទេ<sup>៣៦២</sup> ។ កងកម្លាំងការងារសិទ្ធិផ្ទះសំបែង និងមជ្ឈមណ្ឌលសិទ្ធិមនុស្សកម្ពុជា បានបញ្ជាក់ថា "ប្រសិនបើគ្រួសារទាំងនេះ ត្រូវបានរើចេញដោយបង្ខំ ពីផ្ទះរបស់ពួកគេ បន្ទាប់ពីអ្វីដែលមានថ្មីដោយសាលាក្រុង និងកំណត់ ត្រាតាមដានអ្នកក្ររបស់ ឡៅ ម៉េងយិន នាយករបស់ក្រុមហ៊ុន In Shukaku នេះនឹងធ្វើឱ្យមានការផ្លាស់កន្លែងតែមួយដ៏ធំបំផុតរបស់



យាយ ទទួលមេដាយមហាសេរីវិវឌ្ឍ



អភិបាលក្រុងភ្នំពេញ កែប ផុតិមា

ប្រជាជនក្នុងប្រទេសកម្ពុជា ចាប់តាំងពីការធ្វើឯកជនភារូបនីយកម្មដីក្នុងឆ្នាំ ១៩៨៩ ។<sup>៣៦២</sup>

ការកាប់ឈើខុសច្បាប់របស់ក្រុមហ៊ុន Pheapimex បានលូតលាស់ទ្រព្យសម្បត្តិសាធារណៈដ៏មានតម្លៃរបស់ប្រជាជនកម្ពុជាហើយ Global-Witness បានធ្វើបណ្តឹងសម្រាប់កាត់ទោសក្រុមហ៊ុន និងដកចេញពីសម្បទានរបស់ខ្លួនម្តងហើយ ម្តងទៀត ។ សកម្មភាពផ្សេងទៀតរបស់ក្រុមហ៊ុន ក៏បានបង្កគ្រោះថ្នាក់កាន់តែខ្លាំងទៅលើការចិញ្ចឹមជីវិតរបស់ប្រជាជនខ្មែរធម្មតាផងដែរ ។ មិនថាតែតាមការបង់ពន្ធដែលបង់ឬការងារដែលបង្កើតនោះទេ មានភស្តុតាងតិចតួចដែលថា ការប្រគល់ទ្រព្យសម្បត្តិសាធារណៈដ៏មានតម្លៃឱ្យក្រុមហ៊ុន Pheapimex បានចូលរួមចំណែកក្នុងការអភិវឌ្ឍន៍ប្រទេសកម្ពុជាតាមវិធីណាមួយនោះ ។ អ្វីដែលមិននៅក្នុងការសង្ស័យ គឺថាម្ចាស់ក្រុមហ៊ុន និងម្ចាស់នយោបាយរបស់ពួកគេ បានទទួលប្រាក់ចំណេញយ៉ាងច្រើន ។ ទោះយ៉ាងណាក៏ដោយ ចម្លងថា តើហេតុអ្វី ហ៊ុន សែន បន្តការផ្សព្វផ្សាយយ៉ាងខ្លាំងរបស់គាត់ចំពោះផលប្រយោជន៍របស់ក្រុមហ៊ុន Pheapimex នៅតែមិនទាន់បានឆ្លើយ ។ ក្នុងខែ កុម្ភៈ ឆ្នាំ ២០០៧ បានសរសេរទៅកាន់នាយករដ្ឋមន្ត្រី និងភរិយារបស់គាត់ ដើម្បីសួរពួកគេថា តើពួកគេមានភាគហ៊ុនផ្ទាល់ខ្លួន

ក្នុងក្រុមហ៊ុន Pheapimex ឬអត់ ។ មកទល់នឹងរបាយការណ៍បោះពុម្ពទាំង ហ៊ុន សែន ឬ ហ៊ុន រ៉ានី មិនបានឆ្លើយតបចំពោះលិខិតទាំងនេះនៅឡើយទេ ។

**ថៃ ឡែន**<sup>៣៦៣</sup>

ថៃ ឡែន គឺជាភរិយាយោបាយការទ័ពជើងទឹក យឹម សារីន ក្នុងប្រទេសប្រធានត្រីមូលដ្ឋាននិងប្រធានគណបក្សប្រជាជន ជាស៊ីម<sup>៣៦៤</sup> ។ អ្នកនៅខាងក្នុងពាណិជ្ជកម្មឈើរូបរាប់ ថៃ ឡែន ថាជាតួអង្គប្រើកម្លាំងដែលស្រែកតាមទូរស័ព្ទដាក់ ចាន់ សារុន រដ្ឋមន្ត្រីក្រសួងកសិកម្មរុក្ខាប្រមាញ់ និងនេសាទ នៅពេលដែលគាត់មិនបានធ្វើតាមតម្រូវការរបស់គាត់<sup>៣៦៤</sup> ។

Global Witness បានរកឃើញភស្តុតាងពីការពាក់ព័ន្ធរបស់ ថៃ ឡែន ក្នុងការកាប់ឈើខុសច្បាប់ពេលធ្វើការស៊ើបអង្កេតរបរទុច្ចរិតធ្វើទូកក្នុងឆ្នាំ ២០០៤ ។ ការបោកបញ្ឆោតដោយមានការច្នៃប្រឌិតនេះពាក់ព័ន្ធនឹងការបោកប្រាស់ព្រះសង្ឃឱ្យចុះហត្ថលេខាលើលិខិតបញ្ជាក់ថាវត្តរបស់ព្រះអង្គត្រូវការដើមគគីរធំៗដើម្បីធ្វើទូកប្រណាំងហេតុនេះពួកគេអាចប្រកួតប្រជែងក្នុងការប្រណាំងទូកនាបុណ្យអុំទូកប្រចាំឆ្នាំក្នុងក្រុងភ្នំពេញបាន<sup>៣៦៥</sup> ។ ដោយការធានាលើហត្ថលេខារបស់ព្រះអង្គ ថៃ ឡែន និងអ្នកជួសជុលផ្សេងទៀត បានបង្ហាញលិខិតនេះទៅកាន់មន្ត្រីជាន់ខ្ពស់ និងបញ្ជូនពួកគេឱ្យចុះហត្ថលេខាលើលិខិតអនុញ្ញាតឱ្យកាប់ដើមគគីរ ។ បន្ទាប់មក អ្នកជួសជុលបានប្រើប្រាស់ឯកសារទាំងនេះជាលេសកាប់ឈើក្នុងតំបន់អភិរក្សជីវចម្រុះសីមាក្នុងខេត្តមណ្ឌលគិរី ហើយលក់ឈើទៅឱ្យឈ្មួញឈើ<sup>៣៦៦</sup> ។ ព្រះសង្ឃដែលមានសំណាងជាច្រើន បានទទួលចំណែកតូចមួយនៃឈើដែលបានសន្យាពីដំបូង អ្នកផ្សេងទៀត ទទួលបានស៊ីម៉ង់ប៉ូន្តានបារី ហើយខ្លះមិនបានពង្រឹងពីអ្នកជួសជុលម្តងទៀតទេ<sup>៣៦៧</sup> ។ Global Witness បានទទួលសំណៅចម្លងលិខិត និងលិខិតអនុញ្ញាតពាក់ព័ន្ធនឹងករណីទាំងនេះយ៉ាងច្រើន ។



ការអូសឈើ គគីរ ដែលបានកាប់រំលំខុសច្បាប់ចេញពីតំបន់អភិរក្សជីវចម្រុះសីមា ខែ តុលា ឆ្នាំ ២០០៣

ពាណិជ្ជករលើដែលបានសម្ភាសន៍ដោយ Global Witness ក្នុងឆ្នាំ ២០០៤ បានដាក់ឈ្មោះ ថៃ ឡែន ថាជាអ្នកសំដែងដ៏សំខាន់ក្នុង ការកាប់ប្រភេទពូជលើប្រណិត ដែលត្រូវបានការពារជុំវិញអន្លង់វែង និងត្រពាំងប្រាសាទ តាមព្រំដែនភាគខាងជើងប្រទេសកម្ពុជា ជាមួយ ប្រទេសថៃ<sup>៣៦៧</sup> ។ ប្រភពទាំងនេះ បានរៀបរាប់គាត់ថាជួលកងពលតូច លេខ ៧០ ឱ្យដឹកលើជ្រុង និងលើអារទៅកាន់អ្នកល្បឿង ដែលជាកំពង់ផែទន្លេក្នុងខេត្តព្រៃវែង និងចំណុចឆ្លងកាត់សំខាន់ៗសម្រាប់ការ ដឹកលើទៅកាន់រៀតណាម ។ ហេតុការណ៍ទាំងនេះ ត្រូវបានបញ្ជាក់ ដោយសមាជិកជាន់ខ្ពស់របស់កម្លាំងការពារនៅអ្នកល្បឿង ដែលមាន ទំនាក់ទំនងយ៉ាងជិតស្និទ្ធជាមួយអាជីវកម្មលើផងដែរ<sup>៣៦៨</sup> ។

**ហាក់ ឡេង<sup>៣៦៩</sup> និង សៀម ទូច<sup>៣៧០</sup>**

ហាក់ ឡេង និង សៀម ទូច មានប្រតិបត្តិការពាណិជ្ជកម្មលើ ដែលបានបង្កើតឡើងដ៏យូរអង្វែងមកហើយនៅអ្នកល្បឿង ដែលមាន រោងចក្រអារលើ និងឃ្នាំងយ៉ាងហោចណាស់មួយ<sup>៣៧១</sup> ។ ពីមុន Global Witness បានបង្ហាញភស្តុតាងពីការពាក់ព័ន្ធរបស់ពួកគេក្នុង របបទុច្ចរិត "លើគតិសម្រាប់ព្រះសង្ឃ" ដូចបានបង្ហាញខាងលើ<sup>៣៦៦</sup> ។ សមាជិកជាន់ខ្ពស់ម្នាក់របស់កម្លាំងសន្តិសុខនៅអ្នកល្បឿង បានប្រាប់ Global Witness ថា ហាក់ ឡេង និង សៀម ទូច តែងតែ សម្របសម្រួលការដឹកជញ្ជូនលើប្រណិតកាប់ខុសច្បាប់ជាមួយក្រុម ហាក់ ម៉ៅ ហើយផ្តល់កន្លែងស្តុកបណ្តោះអាសន្នសម្រាប់លើនៅក្នុង



លើ គតិ នៅច្រាំងទន្លេ ក្បែររោងចក្រអារលើ ហាក់ ឡេង និង សៀម ទូច ខែ កញ្ញា ឆ្នាំ ២០០៣



ការសាងសង់ទូកពីលើ គតិ នៅរោងចក្រអារលើ ហាក់ ឡេង និង សៀម ទូច ខែ កញ្ញា ឆ្នាំ ២០០៦

ក្រុង ។ មន្ត្រីនេះបញ្ជាក់ថា អ្នកទាំងពីរក៏ជាឧបករណ៍ក្នុងការដឹកជញ្ជូន ឈើប្រភពមិនស្របច្បាប់តាមទន្លេទៅកាន់រៀងរាល់ថ្ងៃដែរ<sup>៣៦៨</sup> ។

ដៃគូរបស់ សៀម ទូច ម្នាក់រៀបរាប់ថា គាត់ជាមិត្តភក្តិទាំង ប៉ុន រ៉ានី ភិរិយា ហ៊ុន សែន និងគ្រួសារឧត្តមសេនីយ៍ គន់ គឹម ប្រធានខុទ្ទកាល័យ ហ៊ុន សែន<sup>៣៦៩</sup> ។ ស្របពេលជាមួយគ្នានេះដែរ ហាក់ ឡេង ត្រូវបានរាយការណ៍ថាបង់ប្រាក់ជាប្រចាំឱ្យ គ្រឿង វណ្ណៈ<sup>៣៧០</sup> ប្អូនថ្លៃរបស់ គន់ គឹម ដែលជាមន្ត្រីរដ្ឋបាលព្រៃឈើខេត្ត ដើម្បីធានា ការការពាររបស់គាត់លើអាជីវកម្មរបស់អ្នកទាំងពីរ ។ ដោយយោងតាម ប្រជាជនជាច្រើននៅអ្នកលឿង ដែល Global Witness បានសម្ភាសន៍ ក្នុងខែ កញ្ញា ឆ្នាំ ២០០៦ បានឱ្យដឹងថា ហាក់ ឡេង នាពេលថ្មីៗនេះ ត្រូវបានផ្តល់ងារកិត្តិយសជា ឧកញ៉ា<sup>៣៧១</sup> ។

**ស៊ាន លាងឈូន ក៏ត្រូវបានស្គាល់ថាជា យាយ ឈុន ផងដែរ<sup>៣៧២</sup>**

យាយ ឈុន គឺជាម្នាក់ក្នុងចំណោមអ្នកកាប់ឈើខុសច្បាប់ដែល មានស្នាដៃបំផុតក្នុងប្រទេសកម្ពុជា ។ គាត់មានសកម្មភាព ជាពិសេសក្នុងខេត្តក្រចេះ និងមណ្ឌលគីរី ហើយដឹកជញ្ជូនឈើរបស់គាត់ ជាច្រើនទៅកាន់អ្នកលឿង ឬរៀងរាល់ថ្ងៃ<sup>៣៧៣</sup> ។ Global Witness បានកំពុងប្រមូលព័ត៌មានពិសេសស្តីពីយាយ ឈុន រយៈពេលជាង ប្រាំឆ្នាំនេះ ។ មន្ត្រីជាច្រើនរាយការណ៍ថា ការពាក់ព័ន្ធរបស់គាត់ក្នុង ពាណិជ្ជកម្មឈើខុសច្បាប់ មានជាងមួយទសវត្សរ៍មកហើយ<sup>៣៧៤</sup> ។

ក្នុងឆ្នាំ ២០០១ បន្ទាប់ពីការចាត់វិធានការណ៍បញ្ឈប់បទល្មើស ព្រៃឈើក្នុងខេត្តមណ្ឌលគីរី កាលពីឆ្នាំមុន យាយ ឈុន បានទទួលលិខិត អនុញ្ញាតប្រមូលឈើ ដែលមន្ត្រីបានអះអាងថា អ្នកកាប់ឈើខុសច្បាប់ បានទុកចោលពង្រាយក្នុងព្រៃ<sup>៣៧៥</sup> ។ ការផ្តល់លិខិតអនុញ្ញាតនេះផ្ទុយ នឹងសេចក្តីប្រកាសឆ្នាំ ១៩៩៩ របស់ ហ៊ុន សែន ស្តីពីកំណែទម្រង់វិស័យ ព្រៃឈើដែលហាមប្រាមការអនុញ្ញាតប្រមូលឈើចាស់ៗដោយសារតែ ការប្រើខុសជាបន្តបន្ទាប់របស់ពួកគេ ជាការបិទបាំងការកាប់ឈើខុស



យាយ ឈុន

ច្បាប់ ។ ក្នុងឆ្នាំ ២០០៣ ចាន់ សារុន បានអនុញ្ញាតឱ្យ យាយ ឈុន បង្កើត រោងចក្រអារឈើនៅស្រុកអូររាំង ខេត្តមណ្ឌលគីរី ដើម្បីកែច្នៃ “ឈើ ចាស់ៗ”<sup>៣៧៦</sup> ។ យាយ ឈុន បានបន្តប្រើប្រាស់លិខិតអនុញ្ញាតទាំងនេះ ជាលេសសម្រាប់ការកាប់ឈើខុសច្បាប់ និងកែច្នៃឈើរាប់រយដើម ពីតំបន់អភិរក្សជីវចម្រុះសីមា ខេត្តមណ្ឌលគីរី ក្នុងឆ្នាំ ២០០៤<sup>៣៧៧</sup> ។

ក្នុងខែ ឧសភា ឆ្នាំ ២០០៤, Global Witness បានបោះពុម្ព រាយការណ៍ខ្លីមួយ ដែលរៀបរាប់ពីករណីកាប់ឈើខុសច្បាប់ដោយ យាយ ឈុន : ការកាប់ក្នុងតំបន់អភិរក្សជីវចម្រុះសីមា ការប្រមូលផល ដោយខុសច្បាប់ក្នុងតំបន់ជម្រក សត្វព្រៃស្នួល ក្នុងខេត្តក្រចេះ និងការ កាប់រំលំខុសច្បាប់ជាច្រើនទៀតក្នុងព្រៃ ក្នុងស្រុកស្នួល ខាងក្រៅព្រំដែន ជម្រកសត្វព្រៃ ។ ក្នុងអំឡុងចុងប្រតិបត្តិការទាំងនេះ មួយក្នុងចំណោម ឡានដែលដឹកឈើរបស់ យាយ ឈុន បានធ្លាក់ពីលើស្ពានរដ្ឋក្បែរទីរួមស្រុក ស្នួល<sup>៣៧៨</sup> ។ មន្ត្រីកងពលតូចលេខ ៧០ បានប្រាប់ Global Witness ថា ក្បួននេះ រួមមានឡានផ្តល់ដោយ ហាក់ ម៉ៅ តែថាឡានដែលធ្លាក់ពីលើ ស្ពានជារបស់ យាយ ឈុន ។ មន្ត្រីនោះបាននិយាយថា យាយ ឈុន ជួល ហាក់ ម៉ៅ ជាប្រចាំឱ្យដឹកឈើរបស់គាត់រវាងឆ្នាំ ២០០២ និង ២០០៤



ការកាប់ឈើខុសច្បាប់ដោយ យាយ ឈុន ក្នុងតំបន់អភិរក្សជីវចម្រុះសីមា

តែថាភាពជាដៃគូរបស់ពួកគេបានបញ្ចប់បន្ទាប់ពីចំណាប់អារម្មណ៍ ត្រូវបានបង្កើតឡើងដោយការបំផ្លាញស្ថានភាពស្រុកស្ទួល<sup>៣៨២</sup> ។

បន្ទាប់មកអ្នកនៅខាងក្នុងអាជីវកម្មលើបានប្រាប់ Global-Witness ថាយាយឈុនមិនសប្បាយចិត្តដោយការបង្ហាញជាសាធារណៈនូវសកម្មភាពរបស់គាត់ ពីព្រោះមានន័យថា គាត់ត្រូវបង់សំណូកកាន់តែច្រើនជាងធម្មតា ដើម្បីបញ្ចុះបញ្ចូលឱ្យមន្ត្រីបិទភ្នែក<sup>៣៨៣</sup> ។ ទោះយ៉ាងណាក៏ដោយ ការចំណាយបន្ថែមមិនកាត់ផ្តាច់អាជីវកម្មរបស់គាត់ជានិរន្តរ៍ទេ ។ មិនយូរប៉ុន្មានបន្ទាប់ពី Global Witness បានចេញផ្សាយរបាយការណ៍របស់ខ្លួន យាយឈុន ត្រូវបានឃើញថាទៅកាន់ការិយាល័យរដ្ឋបាលព្រៃឈើ (FA) ក្នុងក្រុងភ្នំពេញ ជួបជាមួយជា សំអាង អនុប្រធាន<sup>៣៨៤</sup> និងចាកចេញជាមួយសំណុំលិខិតអនុញ្ញាតដឹកឈើថ្មីមួយ<sup>៣៨៥</sup> ។ ជា សំអាង ដែលជានាយកគម្រោងនៃគម្រោងសាកល្បងការគ្រប់គ្រង និងត្រួតពិនិត្យសម្បទានព្រៃឈើរបស់ធនាគារពិភពលោក បានបដិសេធបញ្ជាក់លិខិតសកម្មភាពរបស់គាត់ទៅកាន់អ្នកកាសែត ដែលបានទូរស័ព្ទសុំការអធិប្បាយរបស់គាត់ ។ ទោះយ៉ាងណាក៏ដោយ ទីសុក្រ ប្រធានរដ្ឋបាលព្រៃឈើ បានប្រកាសថាលិខិតអនុញ្ញាតនេះ ត្រឹមត្រូវតាមច្បាប់<sup>៣៨៦</sup> ។

Global Witness បានទទួលព័ត៌មានពីប្រភពជាច្រើនក្នុងតំបន់ស្ទួលថាយាយឈុន កំពុងបន្តដឹកជញ្ជូនឈើកាប់ខុសច្បាប់ពីខេត្តក្រចេះទៅកាន់អ្នកលើរឿង រវាងពីខែ កក្កដា និងខែ កញ្ញា ឆ្នាំ ២០០៦<sup>៣៨៧</sup> ។

**ប៉ុល សារឿន**

ប៉ុល សារឿន ជាអគ្គមេបញ្ជាការទ័ពរបស់ប្រទេសកម្ពុជា ។ ដោយយោងតាមមន្ត្រីក្នុងកងពលតូចលេខ ៧០ និងអង្គភាពកងយោធពលខេមរភូមិន្ទផ្សេងទៀត បានឱ្យដឹងថារវាងពីឆ្នាំ ២០០៣ និង ២០០៥ ឧត្តមសេនីយ៍បានចុះកិច្ចសន្យាជាមួយ ហាក់ ម៉ៅ ដើម្បីផ្គត់ផ្គង់ឱ្យគាត់នូវឈើប្រណិតដែលត្រូវបានការពារ និងឈើកម្រិតលេខ ១ ដើម្បីសាងសង់ផ្ទះក្នុងខេត្តស្វាយរៀង<sup>៣៨៨</sup> ។ ប៉ុល សារឿន បានផ្តល់ឱ្យហាក់ ម៉ៅ នូវលិខិតអនុញ្ញាតដែលបានចុះហត្ថលេខាយល់ព្រមឱ្យដឹកជញ្ជូនឈើ ទោះបីជាគ្មានសិទ្ធិស្របច្បាប់ធ្វើដូច្នោះក៏ដោយ ។ បន្ទាប់មក ហាក់ ម៉ៅ បានប្រើប្រាស់ឯកសារនេះជាបន្តបន្ទាប់ជាលេសដឹកជញ្ជូនឈើប្រណិតកាន់តែច្រើន ដែលភាគច្រើនត្រូវបានផ្គត់ផ្គង់ដោយ ឌី ចូច ។ កងពលតូចលេខ ៧០ ត្រូវបានរាយការណ៍ថានាំចេញឈើនេះប្រមាណ ៨០%ទៅកាន់វៀតណាម<sup>៣៨៩</sup> ។



ឧត្តមសេនីយ៍ ប៉ុល សារឿន



គ្មានតួច ដែលប្រើប្រាស់ដោយកងពលតូចលេខ ៧០ ដើម្បីដឹកជញ្ជូនថែកថាមទ័និញក្នុងក្រុងភ្នំពេញ

**ព្រាប តាន់** <sup>៣៤៩</sup>

ព្រាប តាន់ គឺជាអភិបាលខេត្តព្រះវិហារ ។ ដោយយោងតាមប្រភពមួយក្នុងកងពលតូចលេខ ៧០ បានឱ្យដឹងថា ក្នុងខែ កក្កដា ឆ្នាំ ២០០៦ គាត់បានឱ្យ ហាក់ ម៉ៅ ដឹកលើភក្ដី ១៨៥ ដើម ពីទីតាំងបីក្នុងខេត្តព្រះវិហារមកកាន់ភ្នំពេញ <sup>៣៥០</sup> ។

ពីមុន Global Witness បានទទួលឯកសារដែលបានចុះហត្ថលេខាដោយ ព្រាប តាន់ និង ហ៊ឹង ប៊ុនហៀង មេបញ្ជាការកងអង្គរក្ស ហ៊ុន សែន ពាក់ព័ន្ធការទទួលបានលើខេត្តព្រះវិហារសម្រាប់ការសាងសង់ទូកចំនួនបួន ។ ហ៊ឹង ប៊ុនហៀង បានរៀបរាប់ពីទុកថា សម្រាប់ "សកម្មភាពកងអង្គរក្ស ធ្វើបេសកកម្មសម្រាប់នាយករដ្ឋមន្ត្រី និងភរិយារបស់គាត់ ... និងចែកអំណោយដល់អ្នកភូមិក្នុងខេត្តដែលរងគ្រោះដោយគ្រោះមហន្តរាយធម្មជាតិ <sup>៣៥១</sup> ។ Global - Witness មិនដឹងថា តើទុកពិតជាត្រូវបានសាងសង់ឡើង ហើយប្រសិនបើដូច្នោះមែន តើលើនេះមានប្រភពមកពីណា ។

អង្គរក្សផ្ទាល់របស់ ព្រាប តាន់ ក៏ហាក់ដូចជាមានប្រយោជន៍ក្នុងវិស័យព្រៃឈើនេះដែរ ។ ក្នុងខែ កញ្ញា ឆ្នាំ ២០០៤ បុគ្គលិករដ្ឋបាលព្រៃឈើក្នុងស្រុកត្បែងមានជ័យក្នុងខេត្តព្រះវិហារបានបិទជាបណ្តោះអាសន្ននូវការិយាល័យរបស់ខ្លួន ដោយនិយាយថា អង្គរក្សរបស់អភិបាលខេត្ត បានបាញ់មកលើបរិវេណរបស់ពួកគេបន្ទាប់ពីមានជម្លោះពីលើមួយចំនួន ។ ដោយយោងតាមរដ្ឋបាលព្រៃឈើបានឱ្យដឹងថា ព្រាប តាន់ បានទទួលស្គាល់ថា អង្គរក្សរបស់គាត់មានកំហុស ហើយ "បានអប់រំពួកគេមិនឱ្យធ្វើដូច្នោះម្តងទៀតទេ" <sup>៣៥២</sup> ។

**៤. ការដឹកជញ្ជូនទំនិញរត់ពន្ធដោយកងពលតូចលេខ ៧០**

ចំណាប់អារម្មណ៍ជាដំបូងរបស់ Global Witness ចំពោះកងពលតូចលេខ ៧០ ពាក់ព័ន្ធនឹងតួនាទីរបស់ខ្លួនក្នុងពាណិជ្ជកម្មឈើមិនស្របច្បាប់របស់ប្រទេសកម្ពុជា ។ ទោះយ៉ាងណាក៏ដោយ ការស៊ើបអង្កេតដល់កន្លែង ការអង្កេតស្រាវជ្រាវ និងការសម្ភាសន៍ជាច្រើនជាមួយមន្ត្រីកងពលតូចលេខ ៧០ បានផ្តល់ឱ្យនូវព័ត៌មានបន្ថែមស្តីពីការដឹកជញ្ជូនទំនិញរត់ពន្ធរបស់អង្គភាពនេះ ។

កងពលតូចលេខ ៧០ លើកយកទំនិញរត់ពន្ធដំនួសឱ្យអតិថិជនរបស់ខ្លួន ពេលដែលទំនិញមកដល់ប្រទេសកម្ពុជា ។ នេះធ្វើឱ្យអតិថិជនអាចលូចពន្ធនាំចូល ។ ពន្ធនាំចូល គឺជាប្រភពចំណូលសំខាន់ខ្លាំងណាស់សម្រាប់រតនាគារប្រទេសកម្ពុជា តែអំពើពុករលួយធានាថា កម្រិតលូចពន្ធមានខ្ពស់ខ្លាំងណាស់ ។ ដោយយោងតាមរបាយការណ៍ចំណុចទី IV នាពេលថ្មីបំផុតរបស់មូលនិធិវិបិយវត្ថុអន្តរជាតិស្តីពីកម្ពុជាបានឱ្យដឹងថា "ការប្រមូលចំណូលបន្តធ្វើបានល្អ ក្រោមអ្វីដែលត្រូវការ ដើម្បីផ្គត់ផ្គង់គោលដៅចំណាយរបស់រដ្ឋាភិបាល <sup>៣៥៣</sup> ។ ម្តងម្កាល ហ៊ុន សែន ប្រកាសចាត់វិធានការណ៍បង្ក្រាបការរត់ពន្ធ តែប្រតិបត្តិការដឹករបស់យោធា នៅតែបន្តជាអ្នករវៃប្រាក់ដ៏ធំមួយសម្រាប់ទីប្រឹក្សាជិតស្និទ្ធគាត់មួយចំនួន ។

តាមរយៈការសម្ភាសន៍ជាមួយមន្ត្រីកងពលតូចលេខ ៧០ និងអាជីវករ Global Witness អាចបង្កើតរូបភាពទំនិញជាច្រើនដែលអង្គភាពដឹកជញ្ជូន ។ ទាំងនេះ រួមមាន ស្រាបៀរ ភេសជ្ជៈ បារី ទឹកអប់ទំនិញអេឡិចត្រូនិក សម្ភារៈសំណង់ សម្លៀកបំពាក់ ស្ករស ឱសថ

និងផលិតផលទុកសម្រាប់ផ្សារទំនើប រួមមាន ការឹមជាដើម <sup>៣៥៣</sup> ។ ហាក់ ម៉ៅ គ្រប់គ្រងការដឹកជញ្ជូនទំនិញទាំងនេះ ចេញពីដេប៉ូក្នុងភ្នំពេញ រួមទាំងមួយក្នុងចំណោមបរិវេណលើផ្លូវលេខ ២០០២ ផងដែរ <sup>៣៥៤</sup> ។ ដោយយោងតាមទាហាន និងប្រជាជនមូលដ្ឋានបានឱ្យដឹងថា កងពលតូចលេខ ៧០ ដឹកជញ្ជូនទំនិញ ដូចជា គ្រឿងស្រវឹង ទឹកអប់ អាហារ ប្រណិតក្នុងក្រុងភ្នំពេញ ដោយប្រើប្រាស់កងឡានដឹកការឹមតូចៗ និងឡានដឹកភេសជ្ជៈ <sup>៣៥៥</sup> ។ អ្នកស៊ើបអង្កេតរបស់ Global Witness បានរកឃើញប្រភេទថយន្តទាំងនេះចូលនិងចេញពីដេប៉ូតាមផ្លូវលេខ ២០០២ តែមិនអាចត្រួតពិនិត្យមើលអ្វីដែលមានក្នុងនោះរបស់ពួកគេបានទេ ។

តើនរណាជួល ហាក់ ម៉ៅ ដឹកជញ្ជូនទំនិញរត់ពន្ធ ? មន្ត្រីតយដែលបានសម្ភាសន៍ដោយ Global Witness បានបញ្ជាក់ថា អតិថិជនរបស់ភ្ញៀវរួមមានមន្ត្រីជាន់ខ្ពស់ និងគ្រួសាររបស់ពួកគេ ។ ក្នុងចំណោមនេះ ពួកគេបានចង្អុលបង្ហាញភរិយារបស់រដ្ឋមន្ត្រីក្រសួងការពារជាតិ ឡៅ បាញ់ <sup>៣៥៦</sup> និងប្អូនប្រុសរបស់គាត់ ឡៅ វិញ <sup>៣៥៧</sup> ដែលជាមេបញ្ជាការទ័ពជើងទឹកក្នុងខេត្តកោះកុង <sup>៣៥៨</sup> ។ បុរសទាំងពីរនេះ មានប្រវត្តិពាក់ព័ន្ធក្នុងការនាំចេញឈើខុសច្បាប់ <sup>៣៥៩</sup> ។

មន្ត្រីតយដែលនេះ ក៏បានចោទផងដែរថា ហាក់ ម៉ៅ កំពុងដឹកផលិតផលរត់ពន្ធសម្រាប់សេដ្ឋី និងក្រុមហ៊ុនល្បីឈ្មោះបំផុតរបស់ប្រទេសកម្ពុជាមួយចំនួនផងដែរ <sup>៣៥៨</sup> ។ ការបញ្ជាក់នេះ ត្រូវបាននិយាយជាថ្មីដោយប្រភពមួយជិតស្និទ្ធនាយករដ្ឋមន្ត្រី ដែលបានប្រាប់ Global Witness ថា ការរត់ពន្ធគយភាគច្រើនបំផុតដែលកងពលតូចលេខ ៧០ បានដឹកជញ្ជូន គឺជារបស់ក្រុមហ៊ុន Attwood Import Export Company <sup>៣៥៩</sup> ។ ក្រុមហ៊ុន Attwood ត្រូវបានរៀបរាប់ក្នុងប្រអប់ទី ១៧ ។ Global Witness បានសរសេរទៅកាន់ ឡៅ បាញ់, ឡៅ វិញ និងក្រុមហ៊ុន Attwood ក្នុងខែ កុម្ភៈ ឆ្នាំ ២០០៧ ដើម្បីសួរថាតើពួកគេធ្លាប់ចុះបញ្ជីនូវសេវាកម្មរបស់កងពលតូចលេខ ៧០ ដែរឬអត់ ។ មកទល់នឹងរបាយការណ៍នេះបោះពុម្ព គ្មាននរណាម្នាក់ក្នុងចំណោមពួកគេបានឆ្លើយតបនោះទេ ។



ឡៅ បាញ់ រដ្ឋមន្ត្រីក្រសួងការពារជាតិ

**ប្រអប់ទី ១៧ : ក្រុមហ៊ុន**

**Attwood Import Export Co., Ltd.**

ក្រុមហ៊ុន Attwood Import Export Co., Ltd. គឺជាអ្នកចែកចាយផ្លូវការក្នុងប្រទេសកម្ពុជានូវស្រាហ៊ុនណេស៊ី និងស្រាវីស្តី និងស្រាបៀរដ៏ល្បីឈ្មោះជាច្រើន ។ លីម ឈីវហ្វូ<sup>(១០)</sup> នាយកគ្រប់គ្រងរបស់ក្រុមហ៊ុន Attwood ត្រូវបានរៀបរាប់ដោយប្រភពដែលមានទំនាក់ទំនងល្អមួយក្នុងវិស័យពាណិជ្ជកម្មរបស់ប្រទេសកម្ពុជាថា ជាម្នាក់ក្នុងចំណោមប្អូននៃស្រីមានអំណាចនយោបាយដែលធ្វើអាជីវកម្មទាំងអស់គ្នា<sup>(១១)</sup> ។ សមាជិកប្តីផ្សេងទៀតនៃក្រុមនេះ គឺត្រូវបាននិយាយថាជា យាយភូ នៃក្រុមហ៊ុន Pheapimex ភរិយានាយកកម្ម និងរដ្ឋាករ ប៉ែន ស៊ីម៉ន<sup>(១២)</sup> និងទេព បុប្ផាប្រសិទ្ធិ<sup>(១៣)</sup> ដែលរៀបការជាមួយរដ្ឋមន្ត្រីក្រសួងពាណិជ្ជកម្ម ចម ប្រសិទ្ធិ<sup>(១៤)</sup> និងមានតួនាទីជាប្រធានរដ្ឋបាលនៅក្រសួង<sup>(១៥)</sup> ។ ទេព បុប្ផាប្រសិទ្ធិ ត្រូវបានរាយការណ៍ថាមានភាគហ៊ុន ១០% របស់ក្រុមហ៊ុន Attwood ដែលជាភាគហ៊ុនមួយមានតម្លៃ US\$ ១ លាន<sup>(១៦)</sup> ។ កូនស្រីរបស់ លីម ឈីវហ្វូ បានរៀបការជាមួយនឹងកូនប្រុសរបស់ យាយភូ<sup>(១៧)</sup> ។

ក្រុមហ៊ុន Attwood បានទទួលសម្បទានពីរដ្ឋាភិបាលឱ្យអភិវឌ្ឍន៍តំបន់សេដ្ឋកិច្ចពិសេស (SEZs) ចំនួនបីក្បែរក្រុងព្រះសីហនុ ក្រុងភ្នំពេញ និងបាវិត នៅតាមព្រំដែនវៀតណាម<sup>(១៨)</sup> ។ កិច្ចព្រមព្រៀងទាំងនេះ ផ្តល់ឱ្យក្រុមហ៊ុននូវការរួចពន្ធ និងការលើកលែងពន្ធដ៏ច្រើន ។ Global Witness បានសរសេរទៅកាន់



ផ្តារប្រកាសរបស់ក្រុមហ៊ុនហ៊ុនណេស៊ីក្នុងក្រុងភ្នំពេញ

លីម ឈីវហ្វូ ក្នុងខែ កុម្ភៈ ឆ្នាំ ២០០៧ ដើម្បីសួរពីវិធីដែលក្រុមហ៊ុន Attwood ធ្វើដើម្បីទទួលបានតំបន់សេដ្ឋកិច្ចពិសេសទាំងនេះ តែមិនទាន់បានទទួលការឆ្លើយតបនៅឡើយទេ ។



ចម ប្រសិទ្ធិ



ប៉ែន ស៊ីម៉ន

ព័ត៌មានពីទាហានកងពលតូចលេខ ៧០ បានឱ្យដឹងថា អត្រាដែលហាក់ ម៉ៅ ទារសម្រាប់ការដឹកជញ្ជូនទំនិញរត់ពន្ធ ប្រហាក់ប្រហែលអាចប្រៀបបានទៅនឹងអត្រាសម្រាប់ការដឹកលើកាប់ខុសច្បាប់<sup>(១៩)</sup> ។ ទោះយ៉ាងណាក៏ដោយ ដូចក្នុងប្រអប់ ១៩ បង្ហាញសម្រាប់ទំនិញថ្លៃជាក់លាក់មួយចំនួន តម្លៃអាចកាន់តែថ្លៃខ្ពស់ ។

សមាជិកម្នាក់របស់បុគ្គលិក ហាក់ ម៉ៅ បានប្រាប់ Global - Witness ថា ចូនកាលកងពលតូចលេខ ៧០ ដឹកឡានដឹកស្ករសតាមជើងគោកពីប្រទេសថៃ តាមច្រកប៉ោយប៉ែត ឆ្លងកាត់ខេត្តបន្ទាយមានជ័យ<sup>(២០)</sup> ។ អ្នកស៊ើបអង្កេតរបស់ Global Witness បានរកឃើញឡានរបស់កងពលតូចលេខ ៧០ ដែលបានផ្ទុកនោះ ឆ្លងកាត់ព្រំដែនប៉ោយប៉ែត ក្នុងឆ្នាំ ២០០៦ ប៉ុន្តែមិនអាចទទួលបានព័ត៌មានអំពីទំនិញអ្វីដែលពួកគេកំពុងដឹកនោះទេ ។ ទោះយ៉ាងណាក៏ដោយ ការអង្កេតស្រាវជ្រាវ និងការសម្ភាសន៍ជាច្រើនបានឱ្យដឹងថា ចំណុចចូលសំខាន់សម្រាប់ទំនិញរត់ពន្ធ ដែលកងពលតូចលេខ ៧០ ដឹកជញ្ជូន គឺសមុទ្រភាគខាងត្បូងរបស់ប្រទេសកម្ពុជា<sup>(២១)</sup> ។

**៤.១ ការរត់ពន្ធ តាមកំពង់ផែស្រែអំបិល**

ក្នុងដំណាក់កាលដំបូងនៃការដឹកជញ្ជូនរបស់ ហាក់ ម៉ៅ ជាមួយកងពលតូចលេខ ៧០ ការរឹតពន្ធទំនិញភាគច្រើនបំផុត ដែលក្រុមគាត់គ្រប់គ្រងចូលប្រទេសកម្ពុជាតាមរយៈកំពង់ផែស្រែអំបិល ខេត្តកោះកុង<sup>(២២)</sup> ។ នៅទីនេះ កងពលតូចលេខ ៧០ ទម្លាក់ទំនិញដែលមានតម្លៃខ្ពស់ផ្ទុកពេញទូកដែលរត់ពន្ធពីប្រទេសថៃ គួរឱ្យកត់សំគាល់បរិ និងគ្រឿងស្រវឹង មានឈ្មោះជាអន្តរជាតិ និងបានមន្ត្រីកម្មត្រឹមតែ ៥-១៥% នៃពន្ធគយដែលត្រូវបង់ប៉ុណ្ណោះ<sup>(២៣)</sup> ។ ហាក់ម៉ៅបានប្រាប់អ្នកដែលបានសួរសំណួរថា ទំនិញរត់ពន្ធនេះជារបស់ ទៀ បាញ់ និង ទៀ វិញ<sup>(២៤)</sup> ។ មន្ត្រីមូលដ្ឋានបានរំពួកឡើងវិញថា អភិបាលស្រុកស្រែអំបិល បានធ្វើការខិតខំប្រឹងប្រែង ដើម្បីកំទេចសកម្មភាពទាំងនេះ តែមិនបានជោគជ័យ<sup>(២៥)</sup> ។

ពីស្រែអំបិល កងពលតូចលេខ ៧០ បានដឹកជញ្ជូនទំនិញទៅកាន់ភ្នំពេញ ឬតាមសមុទ្រទៅកាន់កំពង់ផែក្រុងព្រះសីហនុ ។ ទំនិញដែលបានផ្ទេរទៅកាន់ក្រុងព្រះសីហនុ បន្ទាប់មក ត្រូវបានដាក់ក្នុងកុងទ័រដឹកជញ្ជូន និងត្រូវបាននាំចេញវិញ<sup>(២៦)</sup> ។ បន្ទាប់ពីរដ្ឋប្រហាររបស់ហ៊ុន សែន ក្នុងខែ កក្កដា ឆ្នាំ ១៩៩៧ អាជីវកម្មរបស់ ហាក់ ម៉ៅ នៅស្រែអំបិល ត្រូវបានពង្រីក ។ កងពលតូចលេខ ៧០ បានចាប់ផ្តើមនាំចូលទំនិញរត់ពន្ធជាបន្តបន្ទាប់ ស្របពេលដែលដឹកជញ្ជូនលើប្រណិតទៅកាន់ទិសដៅផ្សេងទៀត<sup>(២៧)</sup> ។

ស្របពេលដែលអាជីវកម្មរបស់ ហាក់ ម៉ៅ រីកឡើង ភ្នាក់ងារផ្សេងទៀត បានរៀបចំបែងចែកចំណេញ ដោយបង្កើតឱ្យមានការប៉ះទង្គិចហិង្សាយ៉ាងហោចណាស់ម្តង ។ មន្ត្រីម្នាក់ដែលមានមូលដ្ឋាននៅស្រែអំបិលបានរៀបរាប់ប្រាប់ Global Witness ពីហេតុការណ៍ដែលក្នុងនោះ ក្រុមអនុវត្តច្បាប់រួមគ្នានៃមន្ត្រីកម្ម ប៉ូលីសសេដ្ឋកិច្ច និងកងរាជអាវុធ បានរារាំងឡានយោធាធំៗបី ដោយពួកគេទៅកាន់ភាគខាងជើងពីស្រែអំបិល<sup>(២៨)</sup> ។ ឡានកំពុងដឹកបរិ វីស្តី និងស្រា



ហ៊ុនណេស៊ី<sup>៤១៥</sup> ហើយក្រុមច្រកនៃកងវេរតម្រូវឱ្យអ្នកបើកបររបស់សំណួរ ឱ្យពួកគេ ។ អ្នកបើកបរឡានបានបដិសេធ ដោយនិយាយថា ទំនិញនេះ ជាប់របស់ ទៀ បាញ់ និង ទៀ វិញ និងសេដ្ឋីឈ្មោះ ថេង ប៊ុនម៉ា<sup>៤១៦</sup> ។ ការប្រឈមមុខគ្នាបានកើតឡើង ។ ពីរម៉ោងក្រោយមក ហាក់ ម៉ៅ ខ្លួនគាត់ផ្ទាល់បានមកដល់ជាមួយទ័ពប្រដាប់អាវុធ ២០នាក់ បាន គម្រោមក្រុមអនុវត្តច្បាប់ និងដឹកនាំឡានរបស់គាត់កំទេចផ្លូវរបស់ពួក គេ តាមរយៈរំពាំងចំណុចនៃកងវេរ ។ បន្ទាប់មក ក្រុមទាំងពីរនេះ បានចាប់ផ្តើមបាញ់គ្នាទៅវិញទៅមក មន្ត្រីគយ ប៉ូលីស និងកងរាជ- អាវុធបត្តិបានដកថយ ហើយឡានត្រូវបានអូសចេញទៅ<sup>៤១៧</sup> ។

ដោយបានប្រមូលផ្តុំក្រុមជាថ្មី ក្រុមអនុវត្តច្បាប់បានទាក់ទង មេបញ្ជាការយោធាភូមិភាគ III ដើម្បីស្នើឱ្យពួកគេចាប់ក្បួន កងពលតូច លេខ ៧០ ពេលដែលក្បួនបានបែរក្បាលតាមផ្លូវជាតិលេខ ៤ ឆ្ពោះមក កាន់ភ្នំពេញ ។ ទោះយ៉ាងណាក៏ដោយ ផែនការនេះបានបរាជ័យ ដោយសារទំនាក់ទំនងយ៉ាងជិតស្និទ្ធរវាង ហាក់ ម៉ៅ និងយោធាភូមិភាគ III ។ ទីបញ្ចប់ នៅពេលដែលទ័ពយោធាភូមិភាគ III បានមកដល់កន្លែង កើតហេតុ បានដកហូតអាវុធមន្ត្រីចំណុចនៃកងវេរ ជាជាងគាំទ្រពួកគេ ។ បន្ទាប់មក សមាជិកមួយចំនួននៃក្រុមអនុវត្តច្បាប់ ត្រូវបានបណ្តេញចេញ ពីតំណែងរបស់ពួកគេ<sup>៤១៨</sup> ។ ទំនងជាដោយសារភាពខ្លាំងនៃចំណុចនេះ និងហេតុការណ៍ស្រដៀងគ្នានេះជាច្រើន ដែលប្រជាជនក្នុងតំបន់បាន ចាប់ផ្តើមហៅកងពលតូចលេខ ៧០ ថាជាក្រុម "សាម៉ូរី"<sup>៤១៩</sup> ។

នៅចុងឆ្នាំ ២០០៤ ហាក់ ម៉ៅ បានបញ្ឈប់ប្រើប្រាស់ស្រែអំបិល ជាទ្រង់ទ្រាយធំហើយប្តូរការយកចិត្តទុកដាក់របស់គាត់ មកកាន់កំពង់ផែ ថ្មីរបស់ ម៉ុង ប៊ុនធី នៅភូមិកែវផុស ដែលនៅជិតក្រុងព្រះសីហនុជាង<sup>៤២០</sup> ។

៤.២ ការរត់ពន្ធតាមកំពង់ផែឧកញ៉ាម៉ុង

ម៉ុង ប៊ុនធី បាននិយាយថា "គ្មានរំពាំងណាមួយទៀតឡើយ រវាងប្រជាជាតិទាំងឡាយ ... ពិភពលោកបានក្លាយទៅជាទីផ្សារ ដ៏ធំមួយ ។"<sup>៤២១</sup>



កំពង់ផែប្រើប្រាស់ដោយកងពលតូចលេខ ៧០

កំពង់ផែឧកញ៉ាម៉ុងគឺជាការប្តូរប្រឌិតនិងការគ្រប់គ្រងអាជីវកម្ម ផ្ទាល់ខ្លួនរបស់សេដ្ឋី និងព្រឹទ្ធសមាជិកគណបក្សប្រជាជនកម្ពុជា ម៉ុង - ប៊ុនធី ។ ដោយមានទីតាំងត្រឹមតែ ៤៥ គីឡូម៉ែត្រ ពីកំពង់ផែពាណិជ្ជកម្ម ក្រុងព្រះសីហនុដ៏ធំរបស់ប្រទេសកម្ពុជា ការបង្កើតកំពង់ផែថ្មីនេះ មានការគាំទ្រយ៉ាងជាក់ស្តែងពី ហ៊ុន សែន ដែលបានសម្តែងក្នុង ខែ ធ្នូ ឆ្នាំ ២០០៤ និងហៅថា ជាវិធីអភិវឌ្ឍន៍ការប្រកួតប្រជែងសេដ្ឋកិច្ច កាន់តែធំឡើងៗ ។ ទោះបីជាមានការព្យាករណ៍ដ៏មោទនៈយ៉ាងនេះ ក៏ដោយ មានការបង្ហាញថា កំពង់ផែនេះ គឺជាការគេចចេញយ៉ាងមាន ប្រសិទ្ធិភាពពីរចនាសម្ព័ន្ធច្បាប់ផ្លូវការ ហើយដើរតួជាច្រកផ្លូវសម្រាប់ ការរត់ពន្ធទ្រង់ទ្រាយធំ ។

នៅពេលដែលកំពង់ផែឧកញ៉ាម៉ុងត្រូវបានប្រកាសជាលើកដំបូង ទៅកាន់ប្រព័ន្ធផ្សព្វផ្សាយក្នុងដើមឆ្នាំ២០០៤ ត្រូវបានរៀបរាប់ថា កំពង់ផែ រៀបចំគយប៉ូលីសនិងកងរាជអាវុធបត្តិផ្ទាល់ខ្លួន<sup>៤២២</sup> ។ ការរៀបរាប់នេះ អាចមានលក្ខណៈជាក់ច្បាស់ណាស់ តាមការពិតប្រភពនៅកំពង់ផែ និយាយថា មន្ត្រីគយប្រមាណ ១៥នាក់ ដែលមានទីតាំងនៅទីនោះ គឺអាចឆ្លើយតបបានតែចំពោះ ម៉ុង ប៊ុនធី និងប្រហែលជាមិនដាក់ របាយការណ៍មកកាន់ការិយាល័យធំរបស់ពួកគេក្នុងក្រុងភ្នំពេញនោះ ឡើយ បើពុំនោះទេ លុះត្រាតែសេដ្ឋីនោះអនុញ្ញាតជាមុនសិន<sup>៤២៣</sup> ។

ក្រុមរបស់ ហាក់ ម៉ៅ បានចាប់ផ្តើមប្រើប្រាស់កំពង់ផែឧកញ៉ា ម៉ុង ភ្លាម បន្ទាប់ពីបើកធ្វើអាជីវកម្ម ដោយដឹកទំនិញទៅ និងមកពី ភ្នំពេញ ។ កងពលតូចលេខ ៧០ ក៏ត្រូវបានដឹងថា ដឹកជញ្ជូនពីកំពង់ផែ ឧកញ៉ាម៉ុងតាមសមុទ្រទៅកាន់កំពង់ផែសមុទ្រ ក្រុងព្រះសីហនុ ផងដែរ<sup>៤២៤</sup> ។

កម្មករផែ និងប្រជាជនក្នុងមូលដ្ឋាន បានកាត់សំគាល់ឃើញមាន ការហែរហមប្រដាប់អាវុធ ធុនធ្ងន់អមដំណើរជាមួយកុងទ័ន័រដឹក ជញ្ជូនបិទត្រាមួយចំនួន ដែលមនុស្សរបស់ ហាក់ ម៉ៅ ដឹកជញ្ជូនសម្រាប់ នាំចេញតាមរយៈកំពង់ផែឧកញ៉ាម៉ុង ។ ដោយត្រូវបានសួរដោយ Global Witness ថាតើពួកគេគិតថាមានអ្វីនៅក្នុងកុងទ័ន័រទាំងនេះ

កម្មករមួយចំនួនបាននិយាយលេងថា ប្រហែលជាមាន អាភៀន ឬដុំឈ្នួរក្លែងក្លាយ<sup>៤២៥</sup> ។ លទ្ធភាពបែបនេះ ត្រូវបានទទួលយកដោយសមាជិកមួយចំនួនរបស់ សហគមន៍ការទូត ដែលបានបង្ហាញការពារម្តងៗខ្លួនថា ថ្នាំញៀន កំពុងត្រូវបានធ្វើជំនួញទូទាំងកំពង់ផែ<sup>៤២៦</sup> ។

ដូចនៅស្រែអំបិលពីមុនដែរ មនុស្សរបស់ ហាក់ ម៉ៅ បង់ឱ្យមន្ត្រីគយនៅកំពង់ផែឧកញ៉ាម៉ុង មិនលើស ពី ៥-១៥% នៃពន្ធដែលត្រូវបង់នោះឡើយ<sup>៤២៧</sup> ។ សាក្សីផ្ទាល់ភ្នែកចំពោះប្រតិបត្តិការខ្លះក្នុងចំណោម ទាំងនេះបញ្ជាក់ថា មន្ត្រីទាំងនេះ គ្មានជម្រើសក្រៅពី ទទួលយកការព្រមព្រៀងដ៏អន់ខ្សោយ ដែលផ្តល់ដោយ សមត្ថភាពបង្កហិរញ្ញរបស់កងពលតូចលេខ ៧០ និង ការប្រឡាយចំពោះការត្រូវបានបណ្តេញចេញដោយ ម៉ុង ប៊ុនធី ប្រសិនបើពួកគេបង្ហាញការជំទាស់<sup>៤២៨</sup> ។

### ប្រអប់ទី ១៨ : ម៉ុង ប៊ូទី

នាយករដ្ឋមន្ត្រី ហ៊ុន សែន បានថ្លែងនៅការសម្ពោធកំពង់ផែ ឧកញ៉ា ម៉ុង ក្នុងឆ្នាំ ២០០៤ ថា “គួរឱ្យកត់ចំណាំផងដែរថា លោក ឧកញ៉ា [ម៉ុង ប៊ូទី] បានកំពុងធ្វើពាណិជ្ជកម្មដ៏ធំមួយសម្រាប់ ប្រទេស ។”<sup>៤១៨</sup>

ម៉ុង ប៊ូទី បានថ្លែងនៅក្នុងការកំទេចចោលបរិវេណ សាកលវិទ្យាល័យភូមិន្ទវិចិត្រសិល្បៈ ក្នុងឆ្នាំ ២០០៥ ថា “ខ្ញុំនឹងឈូស ចោលផ្ទះរបស់ [ប្រជាជន] ដែលបដិសេធចំពោះប្រាក់”។<sup>៤១៩</sup>

ម៉ុង ប៊ូទី គឺជាម្នាក់ក្នុងចំណោមសេដ្ឋីល្បីល្បាញបំផុតរបស់ ប្រទេសកម្ពុជា និងជាសម្ព័ន្ធមិត្តដ៏ជិតស្និទ្ធរបស់ ហ៊ុន សែន ។ ក្នុងឆ្នាំ ២០០៦ គាត់បានក្លាយជាព្រឹទ្ធសមាជិកសម្រាប់គណបក្ស ប្រជាជនកម្ពុជា ។

ចំការ ការធ្វើពាណិជ្ជកម្មទំនិញ កសិដ្ឋានចិញ្ចឹមសត្វ និងការ អភិវឌ្ឍន៍អចលនទ្រព្យ គឺគ្រាន់តែជាផលប្រយោជន៍មួយចំនួនរបស់ ម៉ុង ប៊ូទី តែប៉ុណ្ណោះ ។ ផលអាជីវកម្មផ្សេងៗរបស់គាត់ ក៏មានទាំង ការកាប់ឈើខុសច្បាប់ក្នុងឧទ្យានជាតិបូកគោផងដែរហើយសម្បទាន ដីសេដ្ឋកិច្ចក្នុងខេត្តស្ទឹងត្រែង ដែលមានទំហំ ១០០,៨៥២ ហិកតា ធំជាងដប់ដងនៃទំហំដែលអនុញ្ញាតដោយច្បាប់ភូមិបាល<sup>៤២០</sup> ។ សម្បទានដីសេដ្ឋកិច្ចនេះ ត្រូវបានដាក់ឱ្យនៅលើសម្បទានឈើរបស់ ក្រុមហ៊ុន Macro Panin ដែលបានលុបចោល ដោយការបំពាន អនុក្រឹត្យស្តីពីការគ្រប់គ្រងសម្បទានព្រៃឈើ ។ ចាន់ សារុន បានចុះ ហត្ថលេខាលើកិច្ចព្រមព្រៀងក្នុងខែវិច្ឆិកា ឆ្នាំ ២០០១ បីខែបន្ទាប់ពី អនុវត្តច្បាប់ភូមិបាល ដែលកំណត់ឱ្យសម្បទានដីសេដ្ឋកិច្ចមានត្រឹម ១០,០០០ ហិកតា<sup>៤២១</sup> ។ នៅពេលដែល Global Witness បាន សរសេរទៅកាន់ ចាន់ សារុន សួរពីភាពស្របច្បាប់នៃសេចក្តីសម្រេច



ម៉ុង ប៊ូទី ទទួលមេដាយពី ហ៊ុន សែន

របស់គាត់ រដ្ឋមន្ត្រីបានឆ្លើយតបវិញថា រដ្ឋាភិបាលមានកាតព្វកិច្ចផ្តល់ ឱ្យ ម៉ុង ប៊ូទី នូវសម្បទាននេះ ដោយសារតែគាត់បានស្នើសុំមុនពេល ច្បាប់ភូមិបាល ត្រូវបានផ្តល់សច្ចាប័ន<sup>៤២២</sup> ។ ក្នុងខែ ធ្នូ ឆ្នាំ ២០០៦ Global Witness បានទទួលរបាយការណ៍ពីបុគ្គលិកសិទ្ធិមនុស្សថា ក្រុមហ៊ុនរបស់ ម៉ុង ប៊ូទី បានចាប់ផ្តើមឈូសសំអាតផ្នែកជាច្រើន នៃសម្បទានដីសេដ្ឋកិច្ចរបស់ក្រុមហ៊ុន Green Sea ដែលនៅក្បែរ ព្រំដែនឡាវ<sup>៤២៣</sup> ។

ម៉ុង ប៊ូទី ក៏ស្ថិតក្នុងជួរមុខនៃកិច្ចព្រមព្រៀងប្តូរដីភ្នំភ្នំមាមនាពេល ថ្មីនេះ ដែលក្នុងនោះ ភាពជាម្ចាស់នៃអាគារសាធារណៈ ត្រូវបានផ្ទេរ ទៅឱ្យសេដ្ឋី ដែលមានទំនាក់ទំនងជាមួយគណបក្សប្រជាជន ។ ការ ទទួលបានការប្តូរដីរបស់គាត់ រួមបញ្ចូលអាគាររបស់តុលាការកំពូល តុលាការឧទ្ធរណ៍តុលាការក្រុងភ្នំពេញនិងក្រសួងយុត្តិធម៌ផងដែរ<sup>៤២៤</sup> ។

គាត់ក៏បានកំទេចចោលបរិវេណសាកលវិទ្យាល័យវិចិត្រសិល្បៈ ដ៏យូរអង្វែងមកហើយក្នុងក្រុងភ្នំពេញ ហើយនិងបណ្តេញប្រជាជន មូលដ្ឋានដោយបង្ខំ ដើម្បីធ្វើផ្លូវសម្រាប់អភិវឌ្ឍន៍ ដែលគាត់បានដាក់ ឈ្មោះថាជា “ទីក្រុងចិន”<sup>៤២៥</sup> ។

សេចក្តីសម្រេចរបស់រដ្ឋាភិបាលផ្តល់ភ្លើងខ្សែវិទ្យុកំពង់ផែ ឧកញ៉ា ម៉ុង បង្ហាញនូវការជឿជាក់ដ៏ច្រើនចំពោះបុរសម្នាក់ ដែលពីមុន ស្ថិតក្រោមការចោទប្រកាន់ពីបទជួញដូរថ្នាំញៀន បញ្ជាក់ថា មានកាន់ តែច្រើនថែមទៀត នូវអាជីវកម្មនាំចូល-នាំចេញរបស់ ម៉ុង ប៊ូទី ក្រៅពី ត្រូវបានដឹងលើកដំបូងក្នុងខែ មេសា ឆ្នាំ ១៩៩៧ នៅពេលដែលមន្ត្រី នៅក្រុងព្រះសីហនុ បានរឹបអូសកញ្ចប់ព្រាពីរតោនពីក្នុងទើនរ ដែលបិទ ស្លាកថាជា កៅស៊ូ<sup>៤២៦</sup> ។ សារព័ត៌មានបានរាយការណ៍ថា ឯកសារ ដែលបានទទួលក្នុងអំឡុងពេលរឹបអូស មានត្រា និងប្រថាប់ត្រារបស់ ក្រុមហ៊ុនដែលជារបស់ ម៉ុង ប៊ូទី<sup>៤២៧</sup> ។ ក្នុងការសម្ភាសន៍ជាមួយប្រព័ន្ធ ផ្សព្វផ្សាយ ម៉ុង ប៊ូទី បានបដិសេធការពាក់ព័ន្ធ<sup>៤២៨</sup> ។

ហ្វូ សុខ រដ្ឋលេខាធិការក្រសួងមហាផ្ទៃ ដែលជាសមាជិកម្នាក់ នៃដៃគូចម្រុះហ៊ុនស៊ិនប៉ិចរបស់គណបក្សប្រជាជន បានដឹកនាំការស៊ើប អង្កេតការពាក់ព័ន្ធដែលបានចោទប្រកាន់របស់ ម៉ុង ប៊ូទី ជាមួយកញ្ចប់ នោះ ។ ការប្រកាសរបស់គាត់ថា តុលាការកំពុងរៀបចំដីកាចាប់ខ្លួន សេដ្ឋីនោះ បានជម្រុញឱ្យ ហ៊ុន សែន ថ្លែងថា នរណាម្នាក់ដែលប៉ុនប៉ង ចាប់ខ្លួន ម៉ុង ប៊ូទី យកល្អ “ពាក់មួកដែក” ទៅ<sup>៤២៩</sup> ។ ក្នុងខែ កក្កដា ឆ្នាំ ១៩៩៧ អំឡុងពេលរដ្ឋប្រហារ ដែលក្នុងនោះ ហ៊ុន សែន បានបណ្តេញ នរោត្តម រណប៊ូទី សហនាយករដ្ឋមន្ត្រីហ៊ុនស៊ិនប៉ិចរបស់គាត់ ហ្វូ សុខ ត្រូវបានឃុំឃាំងដោយកងកម្លាំងរបស់គណបក្សប្រជាជន និងត្រូវបាន សម្លាប់<sup>៤៣០</sup> ។ ការស៊ើបអង្កេតពីអាជីវកម្មរបស់ ម៉ុង ប៊ូទី មិនបានដំណើរ ការបន្ថែមទៀតទេ ។



ការឈូសឆាយ និងការសាងសង់ផ្លូវដោយខុសច្បាប់ក្នុងឧទ្យានជាតិបូកតោ ដោយក្រុមហ៊ុន Mong Reththy Group ខែ មីនា ឆ្នាំ ២០០៦



កំពង់ផែឧស្សាហូម ម៉ុង

ម៉ុង ឬទ្ធី បានបន្តបដិសេធការទាក់ទងជាមួយការជួញដូរ ថ្នាំញៀន ។ ក្នុងកិច្ចសម្ភាសន៍មួយជាមួយសារព័ត៌មានក្នុងស្រុក ក្នុងឆ្នាំ ២០០៤ គាត់បាននិយាយថា "ខ្ញុំត្រូវបានចោទប្រកាន់ពីការ ដាំ និងរត់ពន្ធកញ្ចា ។ ខ្ញុំបានព្យាយាមបដិសេធ ។ ខ្ញុំមិនធ្លាប់ជក់ បារីមួយដើមឡើយក្នុងជីវិតរបស់ខ្ញុំ តើខ្ញុំអាចធ្វើអាជីវកម្មបែបនេះ យ៉ាងដូចម្តេច ? ខ្ញុំធ្វើតែអ្វីដែលស្របច្បាប់ប៉ុណ្ណោះ ។" <sup>(៣១)</sup>

Global Witness បានសរសេរទៅកាន់ទាំង ម៉ុង ឬទ្ធី និង ហ៊ិន សែន ដើម្បីស្នើសុំយោបល់របស់ពួកគេទៅលើរបាយការណ៍ ពីការជួញដូរថ្នាំញៀន ។ មកទល់នឹងរបាយការណ៍នេះបោះពុម្ព ហ៊ិន សែន មិនបានឆ្លើយតបទេទោះយ៉ាងណា មេធាវីរបស់ ម៉ុង ឬទ្ធី បានឆ្លើយតបតាមអ៊ីម៉ែលដូចខាងក្រោមនេះ :

"យើងបានទទួលសំណួរមួយពីការិយាល័យរបស់អ្នក ពាក់ព័ន្ធ នឹងលោក ម៉ុង ឬទ្ធី ហើយគាត់រីករាយក្នុងការទទួល ។ លោក ម៉ុង បានស្នើឱ្យយើងប្រាប់អ្នកថា គាត់មិនអាចផ្តល់ឱ្យ Global Witness នូវសេចក្តីវាយការណ៍ជាលាយលក្ខណ៍អក្សរបានទេ តែគាត់មាន បំណងជួបសម្ភាសន៍ជាមួយអ្នកតំណាង Global Witness ក្នុងក្រុង ភ្នំពេញ ឬក្រុងឡុងដ៍ ។ ប្រសិនបើអ្នកមានចម្ងល់បន្ថែមទៀត សូម កុំស្តាក់ស្នើរទាក់ទងមកយើងខ្ញុំ ។" <sup>(៣២)</sup>

Global Witness បានទទួលយកការអញ្ជើញឱ្យចូលរួមការ សម្ភាសន៍ជាមួយ ម៉ុង ឬទ្ធី និងបានស្នើការពិភាក្សាតាមទូរស័ព្ទ ដោយ មិនជាសម្លេង ។ មកទល់ពេលបោះពុម្ពរបាយការណ៍នេះមេធាវីរបស់ ម៉ុង ឬទ្ធី មិនទាន់បានឆ្លើយតបចំពោះសំណើនេះនៅឡើយទេ ។

### ប្រអប់ទី ១៩ : ការដឹកជញ្ជូនបែងចែកពិសេស

ដោយយោងតាមសមាជិករបស់បុគ្គលិកគាត់ ក្នុងខែ មិនា ឆ្នាំ ២០០៥ ហាក់ ម៉ៅ បានទទួលប្រាក់ US\$ ១០០,០០០ សម្រាប់ ការដឹកជញ្ជូនស្រាហ្វីណេស៊ី ៦០,០០០ ដប ពីកំពង់ផែឧកញ៉ាម៉ុង មកសណ្ឋាគារអាំងទែកុងទីណង់តាល់<sup>៤៧៩</sup> ក្នុងក្រុងភ្នំពេញ<sup>៤៨០</sup> ។ អាគារសណ្ឋាគារអាំងទែកុងទីណង់តាល់ ពីមុនជារបស់ ថេង ហ៊ិនម៉ា ជាសេដ្ឋីដែលឈឺឈ្មោះចំពោះការបាញ់កង់យន្តហោះ បន្ទាប់ពីខាង អាគារសេរីភ័ន្តច្រឡំកាតាបរបស់គាត់<sup>៤៨១</sup> ។ ទោះយ៉ាងណាក៏ដោយ បុគ្គលិកសណ្ឋាគារ បានប្រាប់ Global Witness ក្នុងឆ្នាំ ២០០៥ ថា កម្មសិទ្ធិបានផ្ទេរទៅឱ្យ ហ៊ិន តូ កូយប្រុសនាយករដ្ឋមន្ត្រីហើយ<sup>៤៨២</sup> ។

មកទល់ខែ កញ្ញា ឆ្នាំ ២០០៦ រដ្ឋសាលានៅសណ្ឋាគារអាំងទែ- កុងទីណង់តាល់ ស្តុកស្រាហ្វីណេស៊ីបីប្រភេទ ។ លំដាប់ខ្ពស់បំផុត គឺស្រាហ្វីណេស៊ីប៉ារ៉ាដាយ ដែលមានតម្លៃ US\$៣៥ មួយពែង ឬ US\$៩៨០ ក្នុងមួយដបចំណុះ ៧០ cl ។ Global Witness មិនបានដឹងថាតើប្រភេទណាមួយនៃស្រាហ្វីណេស៊ី ដែល ហាក់ ម៉ៅ

ត្រូវបានស្នើឱ្យដឹកជញ្ជូនមកកាន់សណ្ឋាគារនោះទេ ។ ទោះយ៉ាងណាក៏ដោយ តាមតម្លៃរបស់អាំងទែកុងទីណង់តាល់ តម្លៃលក់រាយរបស់ ស្រាហ្វីណេស៊ីប៉ារ៉ាដាយទាំង ៦០,០០០ដប នឹងមានតម្លៃប្រហែល ជា US\$៥.៩ លាន ។

ក្រុមហ៊ុន Attwood អ្នកចែកចាយផ្លូវការរបស់ស្រាហ្វីណេស៊ី គ្រប់ គ្រងហាងដ៏ធំមួយនៅអាគាររំក្សរសណ្ឋាគារអាំងទែកុង- ទីណង់តាល់ ដែលលក់រាយស្រាហ្វីណេស៊ី ។ ក្នុងខែ មករា ឆ្នាំ ២០០៧ Global Witness បានសរសេរទៅកាន់ទាំងក្រុមហ៊ុន Attwood និងក្រុមហ៊ុនស្រា Hennessy ដើម្បីសួរថា តើពួកគេបានដឹងពី ភស្តុតាងនៃការរត់ពន្ធស្រាដៃវប្បធម៌ តែមិនបានទទួលការឆ្លើយតប ពីក្រុមហ៊ុនណាមួយទេ ។ គ្មានការសន្និដ្ឋានណាមួយដោយ Global Witness ថាក្រុមហ៊ុន Hennessy ពាក់ព័ន្ធនឹងការរត់ពន្ធផលិតផល របស់ខ្លួន ឬថាក្រុមហ៊ុនសណ្ឋាគារអាំងទែកុងទីណង់តាល់ ឃុបឃិត ក្នុងវិធីណាមួយនោះទេ ។



ឡានក្រុមហ៊ុន ហ៊ិនណេស៊ី និងក្រុមហ៊ុន Long Meng នៅក្បែរសណ្ឋាគារអាំងទែកុងទីណង់តាល់ ខែ ធ្នូ ឆ្នាំ ២០០៦

ក្នុងខែ ធ្នូ ឆ្នាំ ២០០៦ បុគ្គលិករបស់ Global Witness បានឃើញឡានមួយ បិទផ្លាកសញ្ញាក្រុមហ៊ុន Hennessy ចេញពី ឃ្នាំងលើផ្លូវលេខ ៤៣០ តំបន់មួយខាងត្បូងសណ្ឋាគារអាំងទែ- កុងទីណង់តាល់ ។ ឡានបែបយោធាពណ៌បៃតងធំពីរគ្រឿងចតនៅ ខាងក្រៅដេប៉ូនេះ ត្រូវបានបិទស្លាកថា 'LM' ដែលបង្ហាញថា ជាផ្នែករបស់ក្រុមហ៊ុន Long Meng Group ដែលប្រតិបត្តិការ

រត់ពន្ធគ្រប់គ្រងសមាជិកប៉ូលីស និងត្រូវបានរៀបរាប់ក្នុងប្រអប់ ទី ២០ ។ Global Witness បានសរសេរទៅកាន់ទាំងក្រុមហ៊ុន Attwood និងសណ្ឋាគារអាំងទែកុងទីណង់តាល់ ដើម្បីសួរពួកគេថា តើពួកគេមានទំនាក់ទំនងណាមួយជាមួយបរិវេណទាំងនេះដែរ ឬទេ តែមិនទាន់បានទទួលការឆ្លើយតបពីក្រុមហ៊ុនណាមួយនៅ ឡើយទេ ។

តារាងលេខ ៧០, សណ្ឋាគារ Intercontinental និង ក្រុមហ៊ុន Attwood Import- Export

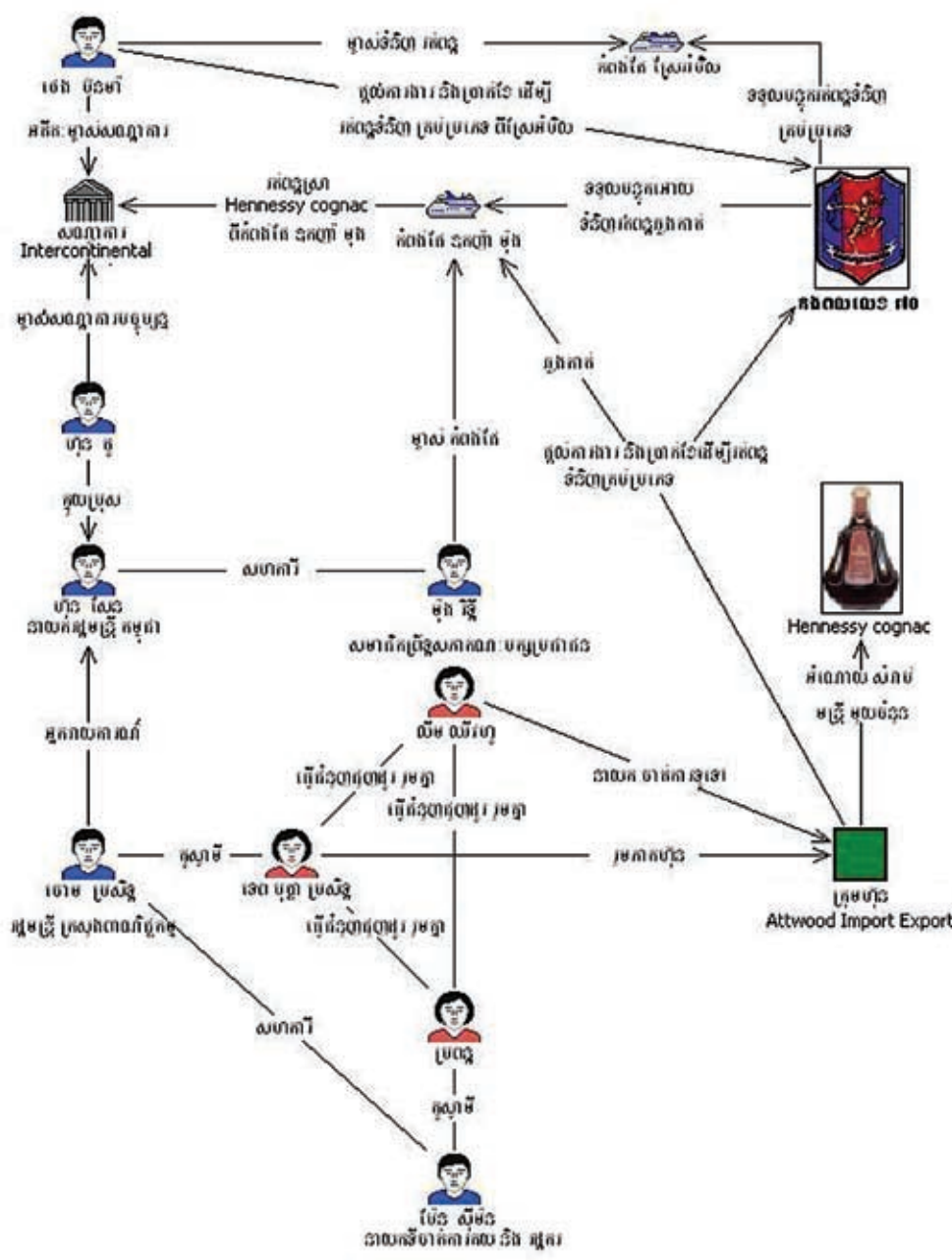

### ៥. ផលិតផលសម្រេច - ចំណូល និងចំណាយរបស់ ហាក់ ម៉ៅ

សន្មតថាចំណូលជាមធ្យមចំនួន US\$ ១,១០០ ក្នុងមួយឡាន សម្រាប់ទាំងឡានដឹកឈើ និងទំនិញរត់ពន្ធ ហើយមិនគិតការធ្វើ ពាណិជ្ជកម្មធម្មតា ដែលអាចរកប្រាក់ចំណូលបានច្រើន ដូចជាការដឹក ជញ្ជូនស្រាហ៊ុនណេស៊ី ចំណូលប្រចាំខែជាមូលដ្ឋានរបស់ ហាក់ ម៉ៅ អាចមានពី US\$១៧១,៦០០-US\$២២៨,៨០០ ដោយផ្អែកតាមថា គាត់មានតែ ១២ ឡាន ឬទាំង ១៦ ឡាន ក្នុងប្រតិបត្តិការ ។ បុគ្គលិក របស់ ហាក់ ម៉ៅ បញ្ជាក់ថាសេវាកម្មដឹកជញ្ជូនឈើខុសច្បាប់ និង ទំនិញរត់ពន្ធរបស់កងពលតូចលេខ ៧០ បង្កើតប្រាក់ចំណេញជាមធ្យម US\$១,៥០០-US\$៥,០០០ ក្នុងមួយថ្ងៃ<sup>៤៣</sup> ។

ប្រភពរបស់កងពលតូចលេខ ៧០ មួយបានប្រាប់ Global - Witness ថា ហាក់ ម៉ៅ បង់មួយចំណែកនៃចំណូលរបស់គាត់ - យ៉ាង ហោចណាស់ US\$៣០,០០០ក្នុងមួយខែ - ទៅឱ្យអង្គការផ្តល់ខ្លួន ហើយថាគាត់ធានាពីការរស់រានរបស់អង្គការ ។ ប្រាក់ទាំងនេះ ត្រូវបាន និយាយថារ៉ាប់រងចំណីអាហារ និងការធ្វើដំណើររបស់ទាហាន ក៏ដូចជា ពិធីជប់លៀងសម្រាប់ក្រុមមន្ត្រីរបស់ខ្លួនផងដែរ<sup>៤៤</sup> ។ ដៃគូម្នាក់របស់ ហាក់ ម៉ៅ ផ្តល់ឱ្យនូវព័ត៌មានកាន់តែលំអិតថា គាំទ្រយ៉ាងពេញទំហឹង ចំពោះគណនីនេះ តែថា\$៣០,០០០ ជាការពិតណាស់ត្រូវបានបែងចែក រវាងកងពលតូចលេខ ៧០ និងកងអង្គរក្ស ដែលអ្នកខាងក្រោយនេះ ទទួលបានចំណែកច្រើនជាង<sup>៤៥</sup> ។

ដោយយោងតាមប្រភពនេះបានឱ្យដឹងថា ការផ្តល់ឱ្យប្រចាំខែ ជាមូលដ្ឋានរបស់ ហាក់ ម៉ៅ ឱ្យកងពលតូចលេខ ៧០ និងកងអង្គរក្ស ត្រូវបានគណនាដោយយោងតាមចំនួនឡាន ដែលគាត់កំពុងប្រើប្រាស់ នៅពេលតែម្តង<sup>៤៦</sup> ។ នៅដើមឆ្នាំ ២០០៦ គាត់បង់ឱ្យ US\$១,០០០ ក្នុងឡានមួយក្នុងមួយខែសម្រាប់ប្រតិបត្តិការកងពលតូចលេខ ៧០ និង ចំនួនដូចគ្នានេះ ឱ្យ ហ៊ឹង ប៊ុនហៀង មេបញ្ជាការកងអង្គរក្ស - ចំណាយ



ហ៊ឹង ប៊ុនហៀង មេបញ្ជាការកងអង្គរក្ស ត្រូវបានរាយការណ៍ថាបានទទួលវិភាគទាន ប្រចាំខែពី ហាក់ ម៉ៅ

រួមប្រមាណUS\$២៤,០០០-US\$៣២,០០០<sup>៤៧</sup> ។ Global Witness ជឿជាក់ថា ចំណែកដែលបានបង់ឱ្យ ហ៊ឹង ប៊ុនហៀង គឺសម្រាប់ប្រតិ- បត្តិការរបស់កងអង្គរក្សទោះយ៉ាងណាក៏អាចដែរថា ចំនួនប្រាក់មួយ ចំនួនបន្ថែមទៅក្នុងគណនីធនាគារផ្ទាល់របស់ឧត្តមសេនីយ៍ ។

ទោះយ៉ាងណាក៏ដោយ ក្នុងពាក់កណ្តាលឆ្នាំ ២០០៦ ហាក់ ម៉ៅ បានពាក់ព័ន្ធថា គាត់ប្រហែលជាស្ថិតក្នុងក្រុមសម្រាប់តម្លើងតំណែងជា ឧត្តមសេនីយ៍ទៅ ផ្តាយពីរ តំណែងដូចគ្នានឹងមេបញ្ជាការកងពលតូច លេខ៧០ម៉ៅសុផិន<sup>៤៨</sup> ។ កងពលតូចមួយតូចពេកសម្រាប់ឧត្តមសេនីយ៍ ផ្តាយពីរ ផ្តាយពិសេសបន្ថែមអាចតម្រូវឱ្យ ហាក់ ម៉ៅ ផ្ទេរទៅកាន់ ទីបញ្ជាការដ្ឋានទ័ព ហើយហេតុនេះបាត់បង់សមត្ថភាពរបស់គាត់គ្រប់- គ្រងអាជីវកម្មខុសច្បាប់របស់អង្គការ<sup>៤៩</sup> ។ ដៃចង្រ្ស ឬបើពុំនោះទេ ស្ថិតនៅក្នុងអំឡុងពេលដែល ហាក់ ម៉ៅ បង្កើតការបង់ចំណាយប្រចាំខែ របស់គាត់ឱ្យ ហ៊ឹង ប៊ុនហៀង ទៅដល់ US\$១,៧០០ ក្នុងមួយឡាន ឬ US\$២០,៤០០-US\$២៧,២០០ ជាសរុបហើយ<sup>៥០</sup> ។ មកទល់ពេល

រាយការណ៍នេះបោះពុម្ព នៅតែមិន ច្បាស់ថា តើ ហាក់ ម៉ៅ បានជាតជួយ ក្នុងការគេចចេញពីការតម្លើងតំណែង នេះ ដែរឬអត់នោះទេ ។ តួលេខ ដែលអាចទទួលបានឱ្យដឹងថា ប្រាក់ ចំណូលប្រចាំឆ្នាំសរុបនៃប្រតិបត្តិការ របស់ ហាក់ ម៉ៅ អាចមានរង្វង់ពី US\$២៧លាន និង US\$២.៧៥លាន ដែលប្រមាណ ៦០% បានមកពី ការដឹកជញ្ជូនឈើ កាប់ខុសច្បាប់ និង ៤០% បានមកពីការដឹកជញ្ជូន ទំនិញរត់ពន្ធ ។ ក្នុងចំណោមនេះ រវាងពី US\$៣៨៨,០០០ និង US\$៥១៨,៤០០ ផ្តល់ឱ្យអង្គការទ័ព សំខាន់បំផុតពីរបស់ ហ៊ុន សែន ។



ទាហាន និងឡាននៅក្បែរមេប្តូរបស់ ហាក់ ម៉ៅ ខែ ធ្នូ ឆ្នាំ ២០០៦

### ប្រអប់ទី ២០ : ក្រុមហ៊ុន Long Meng Group

ក្នុងពេលស៊ើបអង្កេត ហាក់ ម៉ៅ និងកងពលតូចលេខ ៧០ Global Witness ក៏បានប្រមូលព័ត៌មានពីក្រុមប្រកួតប្រជែងដែលគ្រប់គ្រងដោយវិសេសនិយ័ងក្នុងប៊ូលីសសេដ្ឋកិច្ចឈ្មោះ ឡុង ម៉េង ។ ដោយយោងតាមមន្ត្រីក្នុងខេត្តកោះកុង បានឱ្យដឹងថា ឡុង ម៉េង មានសកម្មភាពក្នុងអាជីវកម្ម តាំងពីឆ្នាំ ២០០០ ដោយរៀបចំដឹកជញ្ជូនទំនិញរត់តន្តក្នុងចំនួនប្រហាក់ប្រហែល ហាក់ ម៉ៅ ដែរ<sup>៤៦</sup> ។ គាត់គ្រប់គ្រងក្រុមមួយ ដែលមានយ៉ាងហោចណាស់ ២០ឡាន ដែលលាបពណ៌បៃតងទាហាន ក្នុងបែបជាឡានរបស់កងពលតូចលេខ ៧០ ។ ឡាននីមួយៗមានពាក់ផ្លាកសំគាល់នៅកញ្ចក់ខាងមុខ ដែលចាប់ផ្តើមដោយអក្សរ 'LM'<sup>៤៧</sup> ។

ក្រុមរបស់ ឡុង ម៉េង ចាប់ផ្តើមទទួលយកសំណល់បន្សល់ដោយការផ្លាស់ប្តូររបស់ ហាក់ ម៉ៅ ពីស្រែអំបិលមកកាន់កំពង់ផែ ឧកញ៉ាម៉ុង ក្នុងឆ្នាំ ២០០៤<sup>៤៨</sup> ។ ទោះយ៉ាងណាក៏ដោយ ក្នុងខែ មិនា ឆ្នាំ ២០០៦, Global Witness បានរកឃើញឡានពាក់ផ្លាក 'LM' ចតនៅកំពង់ផែឧកញ៉ាម៉ុង ដោយបានឱ្យដឹងថាក្រុមរបស់ ឡុង ម៉េង អាចពង្រីកតំបន់ប្រតិបត្តិការរបស់ខ្លួន ។ ក្នុងអំឡុងពេលអង្កេតស្រាវជ្រាវតាមអាកាសដូចគ្នានេះ Global Witness បានរកឃើញកញ្ចក់ដឹកទំនិញ ដែលពាក់ផ្លាកសញ្ញា 'LM' របស់ ឡុង ម៉េង ដែលចតនៅកំពង់ផែស្រែតាមកញ្ចក់ដឹកទំនិញ ដែលពាក់ទង់ជាតិថៃ ដោយគ្រាន់តែចេញបន្តិចពីសមុទ្រកែវផុស ។

ក្នុងអំឡុងពេលការស៊ើបអង្កេតក្នុង ខែ ធ្នូ ឆ្នាំ ២០០៦ និង ខែ មករា ឆ្នាំ ២០០៧, GlobalWitness បានរកឃើញឡានរបស់



កាណូតពាក់ផ្លាកសញ្ញា LM ខែមិនា ឆ្នាំ២០០៦

ឡុង ម៉េង ស្ថិតក្នុងក្បួនរហូតដល់ ២៥ឡាន កំពុងដឹកជញ្ជូនទំនិញតាមផ្លូវជាតិលេខ ៤ ដែលភ្ជាប់ពីភ្នំពេញទៅកាន់កំពង់ផែនៅសមុទ្រ ។



ឡានក្រុមហ៊ុន Long Meng Group នៅកំពង់ផែឧកញ៉ាម៉ុង ខែ មិនា ឆ្នាំ ២០០៦

# សេចក្តីសន្និដ្ឋាន

ប្រាំបីឆ្នាំបន្ទាប់ពីនាយករដ្ឋមន្ត្រី ហ៊ុន សែន បានសន្យាសុបបំបាត់ បទល្មើសព្រៃឈើ ការកាប់ឈើខុសច្បាប់បន្តបំផ្លាញព្រៃឈើដ៏មាន តម្លៃបំផុតរបស់ប្រទេសកម្ពុជា ។ តំបន់ដូចជាព្រៃឡង់ជាដើម នៅតែ ស្ថិតក្នុងការប្រថុយគ្រោះថ្នាក់ខ្លាំង ។

ជាងដែលធ្លាប់មាន ប្រតិបត្តិការកាប់ឈើខុសច្បាប់ទ្រង់ទ្រាយ ធំ ដូចជាប្រតិបត្តិការដែលបានរៀបរាប់ក្នុងរបាយការណ៍នេះ គឺជាការ រក្សានូវមនុស្សមួយចំនួនតូចពាក់ព័ន្ធ ដែលជាសាច់ញាតិ ឬមិត្តភក្តិ របស់នាយករដ្ឋមន្ត្រី ឬមន្ត្រីជាន់ខ្ពស់ផ្សេងទៀត ។ ឪ ចូច, សេង តាង និង ហ្សន ថុង គឺជាក្រុមមនុស្សក្នុងវិស័យកាប់ឈើខុសច្បាប់របស់ ប្រទេសកម្ពុជាសម្រាប់ទសវត្សរ៍កន្លងមកនេះ ។ ទោះជាដំណើរការ កំណែទម្រង់ព្រៃឈើ ដែលណែនាំដោយនាយករដ្ឋមន្ត្រីខ្លួនគាត់ ក៏ដោយ ក៏អាជីពរបស់ពួកគេបង្ហាញពីរឿង ដែលគ្រួសារអ្នកដឹកនាំបាន រក្សា និងពង្រឹងការគ្រប់គ្រងរបស់ពួកគេទៅលើឧស្សាហកម្មកាប់ឈើ ខុសច្បាប់ ។

ទោះបីយ៉ាងណាក៏ដោយ ទំនួលខុសត្រូវរបស់ ហ៊ុន សែន និង រដ្ឋមន្ត្រីរបស់គាត់ ស្ថិតនៅពីក្រោយការអនុញ្ញាតឱ្យគ្រួសាររបស់ពួកគេ កាប់ឈើខុសច្បាប់ ។ ការដាក់ដេញថ្លៃការងារនៅរដ្ឋបាលព្រៃឈើ បង្ហាញថាអំពើពុករលួយក្នុងស្ថាប័ន ត្រូវបានដឹកនាំពីកម្រិតខ្ពស់បំផុត របស់រដ្ឋាភិបាល ។ ដោយការអនុញ្ញាត និងក្នុងករណីមួយចំនួន លើកទឹកចិត្តស្ថាប័នរដ្ឋ ឱ្យរកប្រាក់តាមរយៈការគម្រាមកំហែង និង ប្រភេទបទល្មើសផ្សេងទៀត មន្ត្រីជាន់ខ្ពស់កំពុងតែបំផ្លិចបំផ្លាញកាន់តែ ខ្លាំងនូវព្រៃឈើរបស់ប្រទេសកម្ពុជា និងអណ្តូងរឹអភិវឌ្ឍន៍ទាំងមូល របស់ប្រទេស ។



វាជាពេលវេលាដែលម្ចាស់ជំនួយរបស់ប្រទេសកម្ពុជា បានផ្លាស់ប្តូរវិធីសាស្ត្ររបស់ពួកគេ ដើម្បីទំនាក់ទំនងជាមួយរដ្ឋាភិបាលរបស់ ហ៊ុន សែន

ស្របពេលជាមួយគ្នានេះដែរ ឧទាហរណ៍ពីកងពលតូចលេខ ៧០ បង្ហាញពីរបៀបដែលមូលដ្ឋានអំណាចផ្ទាល់របស់ ហ៊ុន សែន ត្រូវបាន ភ្ជាប់យ៉ាងជិតស្និទ្ធនឹងបទល្មើសដែលបានរៀបរាប់ខាងលើ ។ តួនាទីដ៏ស្បើ ល្បាញរបស់កងពលតូចលេខ ៧០ ក្នុងការជួញដូរព្រៃឈើ និងការ រត់ពន្ធជាមួយនឹងការគ្រប់គ្រងកាប់ឈើខុសច្បាប់របស់គ្រួសារអ្នកដឹក នាំ បង្ហាញពីការបង្រួបបង្រួមអំណាចកាន់តែខ្លាំងក្នុងប្រទេសកម្ពុជា ដោយ ហ៊ុន សែន និងសម្ព័ន្ធមិត្តរបស់គាត់ ។

ការដោះស្រាយបញ្ហាទាំងនេះ តម្រូវឱ្យយកជនល្មើសដែលមាន អំណាចបំផុតមកទទួលខុសត្រូវចំពោះមុខច្បាប់ ។ អាចមានមន្ត្រីល តិចតួច ដែលមួយក្តាប់តូចនៃបណ្តឹងដែលត្រូវបានស៊ើបអង្កេត និងមាន ការកាត់ទោសតាមផ្លូវច្បាប់ ប្រឆាំងមន្ត្រីជាន់ខ្ពស់ សាច់ញាតិ និង អ្នកចូលរួមដៃរបស់ពួកគេ និងមានឥទ្ធិពលកាន់តែធំទៅលើការប្រើ- ប្រាស់អំណាចមិនត្រឹមត្រូវ និងអំពើពុករលួយ ជាជាងការចេញច្បាប់ថ្មី ទោះបីជានេះនេះ មានសារៈសំខាន់ក៏ដោយ ។

បង្កោលក្នុងការប្រឆាំងនឹងអំពើពុករលួយ ត្រូវបានលើកឡើង នាពេលថ្មីៗនេះ ដោយការរកឃើញរតនៈសម្បត្តិប្រេង និងឧស្ម័ននៅ សមុទ្រកម្ពុជា ។ ប្រទេសនឹងអាចរកបានរករាប់រយលានដុល្លារក្នុងពេល ឆាប់ៗនេះ ពីការចម្រាយក្របែង និងឧស្ម័ននៅសមុទ្រនោះ ដែលគឺ ជាអ្វីមួយ ដែលគួរតែជាមូលហេតុសម្រាប់ការរំលឹកក្នុងប្រទេសដែល នៅតែជាអ្នកពឹងផ្អែកយ៉ាងខ្លាំងទៅលើជំនួយក្រៅប្រទេស ។ ទោះយ៉ាង ណាក៏ដោយ ឧទាហរណ៍ដែលផ្តល់ដោយវិស័យព្រៃឈើរបស់ប្រទេស កម្ពុជា គឺពិបាកនឹងអនុគ្រោះណាស់ ។ ដោយអំពើពុករលួយមានទីតាំង ក្នុងរដ្ឋាភិបាល របកគំហើញប្រេង ដាក់នូវការគម្រាមកំហែងច្រើន ដូចជាឱកាសដែរ ។ ដោយស្ថិតក្រោមលក្ខខណ្ឌនាពេលបច្ចុប្បន្ន ប្រទេស កម្ពុជាមានសមត្ថភាពអនុវត្តតាមគំរូរបស់ប្រទេស ដូចជា អង់ហ្គោឡា ដែលអ្នកដឹកនាំមានអំណាច-ប្រាក់ត្រូវបានបំបោងដោយប្រាក់ចំណូល ប្រេង ច្បាប់ដែលគិតទៅលើផលប្រយោជន៍ប្រជាជនក្រីក្រតិច<sup>៤៤</sup> ។

ផលប្រយោជន៍ដែលបានផ្ទេរឱ្យរបស់មន្ត្រីជាន់ខ្ពស់ក្នុងស្ថានភាព ដែលនាំឱ្យមានជម្លោះ មានន័យថា ការផ្លាស់ប្តូរអាចត្រឹមតែត្រូវបាន ដឹកនាំដោយសម្ពាធដ៏ខ្លាំងពីខាងក្រៅរដ្ឋាភិបាល ។ ប្រសិនបើអាច នេះនឹងត្រូវបានដឹកនាំដោយប្រជាពលរដ្ឋកម្ពុជាធម្មតា និងអង្គការ សង្គមស៊ីវិល ។ ទោះយ៉ាងណាក៏ដោយ ក្នុងបរិយាកាសនយោបាយ នាពេលបច្ចុប្បន្ន ដែលអ្នកទាំងឡាយ ដែលនិយាយប្រឆាំងការរំលោភ បំពាន ត្រូវបានគម្រាមកំហែង ឬវាយប្រហារ សង្គមស៊ីវិលក្នុងប្រទេស កម្ពុជា មិនមានកម្លាំងគ្រប់គ្រាន់ ដើម្បីដើរតួនាទីនេះដោយខ្លួនឯង ផ្ទាល់នោះទេ ។ អ្នកទាំងឡាយដែលមានឥទ្ធិពលខ្លាំងបំផុតទៅលើ រដ្ឋាភិបាល នៅតែជាសហគមន៍ម្ចាស់ជំនួយអន្តរជាតិដែរ ។

ក្នុងអំឡុងមួយទសវត្សរ៍កន្លះកន្លងមកនេះ ម្ចាស់ជំនួយអន្តរជាតិ បានស្តារកម្លាំងប្រើប្រាស់ឥទ្ធិពលនេះ ហើយបានជួយទទួលស្គាល់តាម ច្បាប់នូវការបង្កើតការលួចប្លន់ ។ ទោះជាយ៉ាងណាក៏ដោយ មិនយឺត ពេលណាស់ណាទេសម្រាប់ម្ចាស់ជំនួយ ដើម្បីចាប់ផ្តើមដើរតួនាទីឱ្យ កាន់តែមានប្រយោជន៍ ។ នៅពេលខិតមកជិតច្បាប់ដ៏ក្រុមពិគ្រោះ យោបល់ ម្ចាស់ជំនួយត្រូវការកំណត់ជាថ្មីនូវលក្ខខណ្ឌនៃការពាក់ព័ន្ធ របស់ពួកគេជាមួយដៃគូកម្ពុជារបស់ពួកគេ ។ ជាជំហានដំបូង ពួកគេ ត្រូវតែភ្ជាប់ដោយផ្ទាល់ការចំណាយជំនួយមិនមែនមនុស្សធម៌នាពេល អនាគតទៅកាន់កំណែទម្រង់ដែលធ្វើឱ្យរដ្ឋាភិបាលកម្ពុជា កាន់តែ ទទួលខុសត្រូវចំពោះប្រជាពលរដ្ឋផ្ទាល់របស់ខ្លួន ។



# ឧបសម្ព័ន្ធ ១ : សេដ្ឋី-ព្រឹទ្ធសមាជិករបស់ប្រទេសកម្ពុជា/ ឯកសារយោង Cronymeter

**កុក អាន**

**១. លិខិតអនុញ្ញាតបង្កើត និងប្រតិបត្តិការកាស៊ីណូ**

ទំនាក់ទំនងផ្ទាល់ពីមន្ត្រី ឆ្នាំ ២០០៧

កែ គីមសុង "ទីក្រុងស្ងាត់ជ្រុងនៅព្រំដែនវៀតណាម" បោកបញ្ឆោត

កាលែតខេមបូឌាដេលី ថ្ងៃទី ៨ ខែ កក្កដា ឆ្នាំ ២០០៥ ។

**២. កិច្ចសន្យាបង្កើត និងចែកចាយថាមពលអគ្គិសនី :**

អាជ្ញាធរអគ្គិសនីកម្ពុជា អាជ្ញាប័ណ្ណលេខ ១១៥ LD : " លិខិតអនុញ្ញាត

បង្កើតសម្រាប់ក្រុមហ៊ុន Khmer Electrical Power Co., Ltd."

ថ្ងៃទី ១៥ ខែ មិនា ឆ្នាំ ២០០៥ គេហទំព័រ [http://www.eac.gov.kh/pdf/licences/generation/115\\_KEP\\_20-11-06\\_en.pdf](http://www.eac.gov.kh/pdf/licences/generation/115_KEP_20-11-06_en.pdf) ។<sup>1</sup>

អាជ្ញាធរអគ្គិសនីកម្ពុជា របាយការណ៍ស្តីពីវិស័យថាមពលនៃព្រះរាជាណាចក្រ

កម្ពុជា សម្រាប់ឆ្នាំ ២០០៣ ខែ តុលា ឆ្នាំ ២០០៤ គេហទំព័រ

[http://www.eac.gov.kh/pdf/report/Annual%20Report%202003\\_Eg.pdf](http://www.eac.gov.kh/pdf/report/Annual%20Report%202003_Eg.pdf) ។

កែ គីមសុង "ការកាត់ផ្តាច់អគ្គិសនីក្នុងក្រុងភ្នំពេញ គួរតែត្រូវបញ្ចប់"

កាលែតខេមបូឌាដេលី ថ្ងៃទី ១០-១១ ខែ មិថុនា ឆ្នាំ ២០០៦ ។

**៣. អង្គការស្រុកប្រឹក្សាការពារក្រហមកម្ពុជា :**

កាកបាទក្រហមកម្ពុជា "កាកបាទក្រហមកម្ពុជា មានក្រុមប្រឹក្សាគ្រប់គ្រងថ្មី

និងអគ្គលេខាធិការថ្មីម្នាក់" ខែ សីហា ឆ្នាំ ២០០៦ គេហទំព័រ

[http://www.redcross.org.kh/news\\_events/2006/4thGA.html](http://www.redcross.org.kh/news_events/2006/4thGA.html) ។

**ស៊ី គង់ទ្រីវ**

**១. សម្បទានដីសេដ្ឋកិច្ច :**

ការចុះបញ្ជីក្រុមហ៊ុន Wuzhishan LS Group Ltd. របស់ក្រសួងពាណិជ្ជកម្ម

ថ្ងៃទី ២៤ ខែ ឧសភា ឆ្នាំ ២០០៤ (ឯកសារនេះរាយបង្ហាញពីម្ចាស់ភាគហ៊ុន

ក្រុមហ៊ុន Wuzhishan បីនាក់ គឺ Liu Wei, ឡៅ ម៉េងឃិន និង ស៊ី គង់ទ្រីវ) ។

កិច្ចសន្យាផ្តល់សម្បទានដីសេដ្ឋកិច្ចចំនួន ១៧៦,០៦៥ ហិកតា ក្នុងខេត្តកំពង់ឆ្នាំង

ចុះបញ្ជីលេខដោយ ឈា សុង រដ្ឋមន្ត្រីក្រសួងកសិកម្ម រុក្ខាប្រមាញ់ និងនេសាទ

ថ្ងៃទី ៨ ខែ មករា ឆ្នាំ ២០០០ ។

កិច្ចសន្យាផ្តល់សម្បទានដីសេដ្ឋកិច្ចចំនួន ១៣៨,៩៦៣ ហិកតា ក្នុងខេត្តពោធិសាត់

ចុះបញ្ជីលេខដោយ ឈា សុង រដ្ឋមន្ត្រីក្រសួងកសិកម្ម រុក្ខាប្រមាញ់ និងនេសាទ

ថ្ងៃទី ៨ ខែ មករា ឆ្នាំ ២០០០ ។

ក្រសួងកសិកម្ម រុក្ខាប្រមាញ់ និងនេសាទ សេចក្តីសង្ខេបពីសម្បទានដីសេដ្ឋកិច្ច

នៅខេត្តមណ្ឌលគិរីចំនួន ១០,០០០ហិកតា របស់ក្រុមហ៊ុន Wuzhishan

គេហទំព័រ <http://www.maff.gov.kh/elc/comprofiles/mdwuzhis.html> ។

**២. កិច្ចសន្យាជួសជុល និងប្រតិបត្តិការអាកាសយានដ្ឋាន :**

រំលឹកព័ត៌មានអាជីវកម្ម (ប្រទេសកម្ពុជា) "បង្កើតជំនាញខ្មែរ - ក្រុមហ៊ុន

Muhibbah យល់ពីការបង្កើតសក្តានុពល" ថ្ងៃទី ១ ខែ កុម្ភៈ ឆ្នាំ ១៩៩៩ ។

ធនាគារអភិវឌ្ឍន៍អាស៊ី "របាយការណ៍បញ្ចប់គម្រោង ស្តីពីគម្រោងអាកាស-

យានដ្ឋានសៀមរាប ព្រះរាជាណាចក្រកម្ពុជា" ខែ ធ្នូ ឆ្នាំ ២០០៤ គេហទំព័រ

[www.adb.org/Documents/PCRs/CAM/pcr-cam-27406.pdf](http://www.adb.org/Documents/PCRs/CAM/pcr-cam-27406.pdf) ។

ធនាគារអភិវឌ្ឍន៍អាស៊ី "របាយការណ៍ និងអនុសាសន៍របស់ប្រទេសកម្ពុជាសម្រាប់ក្រុមប្រឹក្សា

នាយកស្តីពីកិច្ចដែលបានស្នើសុំការផ្តល់ជំនួយបច្ចេកទេសដល់ព្រះរាជាណាចក្រ

កម្ពុជា សម្រាប់គម្រោងអាកាសយានដ្ឋានសៀមរាប" ឆ្នាំ ១៩៩៦ ។

គេហទំព័រ [www.adb.org/Documents/RRPs/CAM/rrp-R27896.pdf](http://www.adb.org/Documents/RRPs/CAM/rrp-R27896.pdf)

ស្នើសុំវិវត្តហិរញ្ញវត្ថុអន្តរជាតិ "អាកាសយានដ្ឋានកម្ពុជា ២១៣៦៣ សេចក្តី

សង្ខេបព័ត៌មានគម្រោង" គេហទំព័រ <http://ifcln001.worldbank.org/IFCExt/spiwebsite1.nsf/2bc34f011b50ff6e85256a550073ff1c/63ea373e2378da6385256dce006ebb91?OpenDocument> ។

៣. កិច្ចសន្យាសាងសង់ផ្លូវថ្នល់ :

ធនាគារអភិវឌ្ឍន៍អាស៊ី "ព័ត៌មានពីការផ្តល់កិច្ចសន្យាលើទំនិញ និងសេវា

ពាក់ព័ន្ធនឹងកិច្ចសន្យាការងារស្តីពីវិស័យមានតម្លៃលើស\$១០០,០០០ ខែសីហា

ឆ្នាំ ២០០២ គេហទំព័រ [http://www.adb.org/documents/others/contract\\_](http://www.adb.org/documents/others/contract_awards/2002/08chap_c.pdf)

[awards/2002/08chap\\_c.pdf](http://www.adb.org/documents/others/contract_awards/2002/08chap_c.pdf) ។

ថលនាព្រៃត្រូពិចពិភពលោក មរណៈភាពព្រៃឈើ - របាយការណ៍ស្តីពីសកម្មភាព

ដាំដើមឈើរបស់ក្រុមហ៊ុន Wuzhishan និងក្រុមហ៊ុន Green Rich ក្នុង

ប្រទេសកម្ពុជា សេរីរបស់ WRM ស្តីពីការដាំដើមឈើលេខ ៤ ឆ្នាំ ២០០៦

ទំព័រ ២១-២២ ។

**៤. កិច្ចសន្យាសាងសង់/ជួសជុលផ្លូវ :**

ក្រុមហ៊ុន Muhibbah Engineering BHD "របាយការណ៍ប្រចាំឆ្នាំ" ឆ្នាំ ២០០១

គេហទំព័រ [http://announcements.bursamalaysia.com/EDMS/hsubweb.nsf/0/48256aaf0027302c48256bc700389830/\\$FILE/Muhibbah-](http://announcements.bursamalaysia.com/EDMS/hsubweb.nsf/0/48256aaf0027302c48256bc700389830/$FILE/Muhibbah-AnnualReport%202001%20(1.2MB).pdf)

[AnnualReport%202001%20\(1.2MB\).pdf](http://announcements.bursamalaysia.com/EDMS/hsubweb.nsf/0/48256aaf0027302c48256bc700389830/$FILE/Muhibbah-AnnualReport%202001%20(1.2MB).pdf) ។

ហ៊ុន សែន "សុន្ទរកថានៅពិធីសម្ពោធការប្រើប្រាស់ជាផ្លូវការកំពង់ផ្លូវជាតិ

លេខ ៥ និងលេខ ៦" ថ្ងៃទី ១៩ ខែ វិច្ឆិកា ឆ្នាំ ២០០៤ គេហទំព័រ

[http://www.cnv.org.kh/2005\\_releases/19nov05\\_national\\_road\\_5&6-](http://www.cnv.org.kh/2005_releases/19nov05_national_road_5&6-siemreap.htm)

[siemreap.htm](http://www.cnv.org.kh/2005_releases/19nov05_national_road_5&6-siemreap.htm) ។

**៥. អមដំណើរ ហ៊ុន សែន នៅពេលធ្វើដំណើរទៅកាន់ប្រទេសចិន :**

រូបភាពពីកាលែតវីដេអូព័ត៌មានទូរទស្សន៍កម្ពុជា ដែលទទួលបានដោយ

Global Witness ឆ្នាំ ២០០៤ ។

**ឡៅ ម៉េងឃិន (ស្វាមីយាយភូ)**

**១. សម្បទានឈើ :**

គម្រោងគ្រប់គ្រងព្រៃឈើប្រកបដោយចេរភាពរបស់ធនាគារអភិវឌ្ឍន៍អាស៊ី

របាយការណ៍ពិនិត្យសម្បទានព្រៃឈើប្រទេសកម្ពុជា ឆ្នាំ ២០០០ ទំព័រ ១៣ ។

រដ្ឋបាលព្រៃឈើ "គម្របព្រៃឈើ និងប្រភេទដីព្រៃ/៤ ។ តំបន់សម្បទាន

ព្រៃឈើ" គេហទំព័រ <http://www.forestry.gov.kh/Statistic/Forestcover.htm> ។

Keith Barney ពន្លតយ សម្បទានិក និងជម្លោះ ឱន្យាការព្រៃឈើ ខែ សីហា

ឆ្នាំ ២០០៥ គេហទំព័រ [http://www.forest-trends.org/documents/](http://www.forest-trends.org/documents/publications/Cambodia%20Report_final_6-1-05.pdf)

[publications/Cambodia%20Report\\_final\\_6-1-05.pdf](http://www.forest-trends.org/documents/publications/Cambodia%20Report_final_6-1-05.pdf) ។

<sup>1</sup> រាល់ឯកសារយោងតាមគេហទំព័រទាំងអស់ ត្រូវបានយកចេញលើកចុងក្រោយបំផុតថ្ងៃទី ៦ ខែ មេសា ឆ្នាំ ២០០៧

**២. សម្បទានដីសេដ្ឋកិច្ច :**

ការចុះបញ្ជីក្រុមហ៊ុន Wuzhishan LS Group Ltd. របស់ក្រសួងពាណិជ្ជកម្ម ថ្ងៃទី ២៤ ខែ ឧសភា ឆ្នាំ ២០០៤ (ឯកសារនេះ រាយបង្ហាញពីម្ចាស់ភាគហ៊ុន ក្រុមហ៊ុន Wuzhishan បីនាក់ គឺ Liu Wei / ឡៅ ម៉េងយិន និង ស៊ី គង់ច្រីវ) ។ កិច្ចសន្យាផ្តល់សម្បទានដីសេដ្ឋកិច្ចចំនួន ១៧៦,០៦៥ ហិកតា ក្នុងខេត្តកំពង់ឆ្នាំង ចុះហត្ថលេខាដោយ ឈា សុង រដ្ឋមន្ត្រីក្រសួងកសិកម្ម រុក្ខាប្រមាញ់ និងនេសាទ ថ្ងៃទី ៨ ខែ មករា ឆ្នាំ ២០០០ ។

កិច្ចសន្យាផ្តល់សម្បទានដីសេដ្ឋកិច្ចចំនួន ១៣៨,៩៦៣ហិកតា ក្នុងខេត្ត ពោធិសាត់ ចុះហត្ថលេខាដោយ ឈា សុង រដ្ឋមន្ត្រីក្រសួងកសិកម្ម រុក្ខាប្រមាញ់ និងនេសាទ ថ្ងៃទី ៨ ខែ មករា ឆ្នាំ ២០០០ ។

ក្រសួងកសិកម្ម រុក្ខាប្រមាញ់ និងនេសាទ សេចក្តីសង្ខេបពីសម្បទានដីសេដ្ឋកិច្ច នៅខេត្តមណ្ឌលគិរីចំនួន ១០,០០០ហិកតា របស់ក្រុមហ៊ុន Wuzhishan គេហទំព័រ <http://www.maff.gov.kh/elc/comprofiles/mdwuzhis.html> ។

កិច្ចសន្យាសម្រាប់សម្បទានដីសេដ្ឋកិច្ចចំនួនពីរ មានទំហំ ៧០,០០០ (បន្ទាយ- មានជ័យ) និង ២៣០,០០០ហិកតា (បាត់ដំបង) ចុះហត្ថលេខា ដោយ ស៊ី ម៉ានិត រដ្ឋមន្ត្រីទីស្តីការគណៈរដ្ឋមន្ត្រី និង នៅ កាន់ ក្រុងភ្នំពេញ ថ្ងៃទី ៨ ខែ មិថុនា ឆ្នាំ ១៩៩៨ ។

ទិន្នន័យ GIS របស់ក្រសួងរៀបចំដែនដីនគរូបនីយកម្ម និងសំណង់បង្ហាញពី សម្បទានដីសេដ្ឋកិច្ចពីរក្នុងខេត្តបន្ទាយមានជ័យ និងបាត់ដំបង ឆ្នាំ ២០០៤ ។

**៣. សម្បទានរុក្ខភក្តិកំបោរ :**

ជា សៀវភៅ រដ្ឋលេខាធិការ ក្រសួងឧស្សាហកម្ម រ៉ែ និងថាមពល សន្មតថា នៅកិច្ចប្រជុំ "កាលានុវត្តិភាពរុក្ខភក្តិកំបោរនៅសន្តិសីម មហាអន្តរប្រទេសកម្ពុជា" ក្នុងប្រទេសឡាវ ខែ មិថុនា ឆ្នាំ ២០០៦ គេហទំព័រ [http://www.gmsbizforum.com/dmdocuments/MGS\\_MI-2.pdf](http://www.gmsbizforum.com/dmdocuments/MGS_MI-2.pdf) ។

**៤. សម្បទានរុក្ខភក្តិកំបោរដៃក :**

Xinhua "កម្ពុជា ចិន និងសហការរុក្ខភក្តិដៃក" ថ្ងៃទី ២០ ខែ មិថុនា ឆ្នាំ ២០០៥ គេហទំព័រ [http://english.people.com.cn/200503/20/eng20050320\\_177505.html](http://english.people.com.cn/200503/20/eng20050320_177505.html) ។

គុជ ណារ៉េន "ក្រុមហ៊ុនកម្ពុជា ចិន និងវិនិយោគលើដី" កាសែតខេមបូឌាដេលី ថ្ងៃទី ២២ ខែ មិថុនា ឆ្នាំ ២០០៥ ។

Robin Paxton "កម្ពុជាចង់បានវិមានជំនួសឱ្យមិនក្រោមដី" សារព័ត៌មានរ៉ាយថែរ ថ្ងៃទី ២៩ ខែ មិថុនា ឆ្នាំ ២០០៥ គេហទំព័រ <http://www.planetark.com/avantgo/dailynewsstory.cfm?newsid=30118> ។

ជា សៀវភៅ រដ្ឋលេខាធិការ ក្រសួងឧស្សាហកម្ម រ៉ែ និងថាមពល សន្មតថា នៅកិច្ចប្រជុំ "កាលានុវត្តិភាពរុក្ខភក្តិកំបោរនៅសន្តិសីម មហាអន្តរប្រទេសកម្ពុជា" ក្នុងប្រទេសឡាវ ខែ មិថុនា ឆ្នាំ ២០០៦ គេហទំព័រ [http://www.gmsbizforum.com/dmdocuments/MGS\\_MI-2.pdf](http://www.gmsbizforum.com/dmdocuments/MGS_MI-2.pdf) ។

**៥. លិខិតអនុញ្ញាតគ្រប់ដើមឈើក្នុងការកៅស៊ូរបស់រដ្ឋ :**

Susan Postlethwaite : "អនាធិបតេយ្យក្នុងអាជីវកម្មកៅស៊ូប្រទេសកម្ពុជា" កាសែតភ្នំពេញប៊ុស្តិ៍ ថ្ងៃទី ២០ ខែ តុលា ដល់ថ្ងៃទី ២ ខែ វិច្ឆិកា ឆ្នាំ ១៩៩៥ ។

**៦. ការជួលដីសាធារណៈដែលបានផ្តល់ឱ្យក្រុងភ្នំពេញ :**

កម្លាំងការងារសិទ្ធិផ្ទះសំបែង និងមជ្ឈមណ្ឌលសិទ្ធិមនុស្សកម្ពុជា "កិច្ចសន្យា បឹងកក់បានច្បាប់កម្ពុជា" ខែ កុម្ភៈ ឆ្នាំ ២០០៧ ។

ប្រាក់ ចាន់ផុល និង James Welsh "កិច្ចសន្យារយៈពេល ៩៩ ឆ្នាំ ដីក្រុមហ៊ុន លើបឹងកក់" កាសែតខេមបូឌាដេលី ថ្ងៃទី ៨ ខែ កុម្ភៈ ឆ្នាំ ២០០៧ ។

Allister Hayman និង សំ វិទ្ធី "ការលក់ដីក្រុងចុងក្រោយបង្អស់បឹងកក់" កាសែតភ្នំពេញប៊ុស្តិ៍ ថ្ងៃទី ៩-២៣ ខែ កុម្ភៈ ឆ្នាំ ២០០៧ ។ ការទំនាក់ទំនងផ្ទាល់ពី UNOHCHR ខែ មិថុនា ឆ្នាំ ២០០៧ ។

មជ្ឈមណ្ឌលសិទ្ធិមនុស្សកម្ពុជា "ប្រជាជនបឹងកក់ភ័យខ្លាចការបណ្តេញចេញ ទ្រង់ទ្រាយធំ ដោយសារសាលាក្រុងភ្នំពេញបានចុះហត្ថលេខាលើកិច្ចសន្យា រយៈពេល ៩៩ ឆ្នាំ ជាមួយក្រុមហ៊ុន Sokako Inc Company" ថ្ងៃទី ២០ ខែ មិថុនា ឆ្នាំ ២០០៧ ។

**៧. សម្បទានបង្កើតតំបន់សេដ្ឋកិច្ចមិនយកពន្ធ :**

DFDL "តំណែប្រែច្បាប់ប្រចាំសប្តាហ៍" ថ្ងៃទី ១ ខែ វិច្ឆិកា ឆ្នាំ ២០០៦ ។ កែ គឹមសុង "ក្តីសង្ឃឹមខ្ពស់សម្រាប់តំបន់សេដ្ឋកិច្ចក្នុងក្រុងព្រះសីហនុ" កាសែតខេមបូឌាដេលី ថ្ងៃទី ៣០ ខែ វិច្ឆិកា ឆ្នាំ ២០០៦ ។ ទំនាក់ទំនងផ្ទាល់ពីសមាជិកបុគ្គលិក UNOHCHR ឆ្នាំ ២០០៧ ។

**៨. កិច្ចសន្យាទំនួលសម្ភារៈផ្គត់ផ្គង់ថ្នាំពេទ្យសម្រាប់រដ្ឋាភិបាល :**

ចលនាព្រៃត្រូពិចពិភពលោក មរណៈភាពព្រៃឈើ - របាយការណ៍ស្តីពី សកម្មភាពដាំដើមឈើរបស់ក្រុមហ៊ុន Wuzhishan និងក្រុមហ៊ុន Green Rich ក្នុងប្រទេសកម្ពុជា សើររបស់ WRM ស្តីពីការដាំដើមឈើលេខ ៤ ឆ្នាំ ២០០៦ ទំព័រ ២១ ។

**៩. ភាពផ្តាច់មុខលើអំបិលអ៊ីយ៉ូដ :**

ការទំនាក់ទំនងផ្ទាល់ពីសមាជិកបុគ្គលិក UNICEF ឆ្នាំ ២០០៥ ។ ចលនាព្រៃត្រូពិចពិភពលោក មរណៈភាពព្រៃឈើ - របាយការណ៍ស្តីពី សកម្មភាពដាំដើមឈើរបស់ក្រុមហ៊ុន Wuzhishan និងក្រុមហ៊ុន Green Rich ក្នុងប្រទេសកម្ពុជា សើររបស់ WRM ស្តីពីការដាំដើមឈើលេខ ៤ ឆ្នាំ ២០០៦ ទំព័រ ២១ ។

**១០. ការសាងសង់បន្ទាយយោធាដែលបានផ្តល់ហិរញ្ញប្បទាន :**

របាយការណ៍កិច្ចប្រជុំរបស់ក្រសួងកសិកម្ម រុក្ខាប្រមាញ់ និងនេសាទ នៅអគ្គ- ទីបញ្ជាការកងយោធពលខេមរភូមិន្ទ ថ្ងៃទី ៣ ខែ កុម្ភៈ ឆ្នាំ ១៩៩៧ ។

១១. អមដំណើរ ហ៊ុន សែន នៅពេលធ្វើដំណើរទៅកាន់ប្រទេសចិន : រូបភាពពីកាសែតវីដេអូពីធីមានទូរស័ព្ទកម្ពុជា ដែលទទួលបានដោយ Global Witness ឆ្នាំ ២០០៤ ។

កិច្ចប្រជុំអាជីវកម្ម និងវិនិយោគចិន-អាស៊ាន បញ្ជីរាយនាមអ្នកចូលរួម គេហទំព័រ <http://www.cabiforum.org/foreign.html> ។

**លី យ៉ុងឆាត**

**១. សម្បទានដីសេដ្ឋកិច្ច :**

ក្រសួងកសិកម្ម រុក្ខាប្រមាញ់ និងនេសាទ សេចក្តីសង្ខេបពីក្រុមហ៊ុន Koh Kong Plantation Company Ltd. គេហទំព័រ <http://www.maff.gov.kh/elc/comprofiles/kkplantation.html> ។

ក្រសួងកសិកម្ម រុក្ខាប្រមាញ់ និងនេសាទ សេចក្តីសង្ខេបពីក្រុមហ៊ុន Koh Kong Sugar Company Ltd. គេហទំព័រ <http://www.maff.gov.kh/elc/comprofiles/kksugar.html> ។

លីកាដូ "កងរាជអាវុធសកម្មកម្ពុជា ចល័តការពារសម្បទានដីរបស់ព្រឹទ្ធសមាជិក គណបក្សកាន់អំណាច" ថ្ងៃទី ៨ ខែ កុម្ភៈ ឆ្នាំ ២០០៧ គេហទំព័រ <http://www.licadho.org/articles/20070208/51/index.html> ។

គង់ កល្យាណ 'Des familles de Koh Kong manifestent' កាសែតកំបូដស័រ ថ្ងៃទី ៨ ខែ មិថុនា ឆ្នាំ ២០០៧ ។

**២. លិខិតអនុញ្ញាតបង្កើត និងប្រតិបត្តិការកៅស៊ូល្អ :**

ការទំនាក់ទំនងផ្ទាល់ពីមន្ត្រីម្នាក់ ឆ្នាំ ២០០៧ ។ ការទំនាក់ទំនងផ្ទាល់ពីសមាជិកសហគមន៍អាជីវកម្មកម្ពុជា ។ ទីភ្នាក់ងារសារព័ត៌មានបារាំង "កម្ពុជារៀបចំដែនការអូសទាញអ្នកទេសចរណ៍ ទៅកាន់តំបន់ខ្មែរក្រហម" ថ្ងៃទី ១៣ ខែ មេសា ឆ្នាំ ២០០៥ គេហទំព័រ <http://www.fourelephants.com/travel.php?sid=286> ។

គេហទំព័រសណ្ឋាគារភ្នំពេញ

<http://www.phnompenhhotel.com/recreation.php> ។

គេហទំព័រក្លឹបបរមណីយដ្ឋានអន្តរជាតិកោះកុង

<http://www.kohkonginter.com>; <http://www.kohkonginter.com/osmach.htm> ។

**៣. លិខិតអនុញ្ញាតបង្កើត និងប្រតិបត្តិការកំពង់ផែ :**

ហ៊ុន សែន "សម្ពោធស្នូលសត្វក្នុងខេត្តកោះកុង" Cambodia New Vision ខែ មករា ឆ្នាំ ២០០៣ ។ គេហទំព័រ [http://209.85.135.104/search?q=cache:X5MqLtCiV\\_MJ:www.cnv.org.kh/cnv\\_html\\_pdf/cnv\\_60.pdf+ly+yong+phat&hl=en&gl=uk&ct=clnk&cd=10](http://209.85.135.104/search?q=cache:X5MqLtCiV_MJ:www.cnv.org.kh/cnv_html_pdf/cnv_60.pdf+ly+yong+phat&hl=en&gl=uk&ct=clnk&cd=10) ។

ការទំនាក់ទំនងផ្ទាល់ពីអ្នកស្រាវជ្រាវឆ្នាំ ២០០៦ និង ២០០៧ ។

**៤. កិច្ចសន្យាសាងសង់ និងជួសជុល :**

DFDL "កំណែប្រែច្បាប់ប្រចាំសប្តាហ៍" ថ្ងៃទី ១៨ ខែ កុម្ភៈ ឆ្នាំ ២០០៣ គេហទំព័រ [http://66.102.9.104/search?q=cache:1uy\\_LFIJ9QJL:www.dfdl.com.kh/pdf/03Feb18eml\\_weely\\_law\\_update.pdf+ports+cambodia+Ly+Yong+Phat&hl=en&ct=clnk&cd=8&gl=uk](http://66.102.9.104/search?q=cache:1uy_LFIJ9QJL:www.dfdl.com.kh/pdf/03Feb18eml_weely_law_update.pdf+ports+cambodia+Ly+Yong+Phat&hl=en&ct=clnk&cd=8&gl=uk) ។

**៥. កិច្ចសន្យាសាងសង់ស្ពាន :**

ឯក ម៉ាដ្រា (សារព័ត៌មានរ៉យទ័រ) "Wild West" របស់កម្ពុជាភ្ជាប់ស្ពានរវាងតំបន់ពីរ" The Philadelphia Inquirer ថ្ងៃទី ១៦ ខែ មិថុនា ឆ្នាំ ២០០២ ។

ហ៊ុន សែន "សន្ទរកថាទៅកាន់ពិធីសម្ពោធស្ពានកោះកុងឆ្លងផ្លូវទឹកកោះពៅក្នុងខេត្តកោះកុង" ថ្ងៃទី ៤ ខែ មេសា ឆ្នាំ ២០០២ គេហទំព័រ [www.cnv.org.kh/2002\\_releases/040402\\_kohkong\\_bridge\\_bot.htm](http://www.cnv.org.kh/2002_releases/040402_kohkong_bridge_bot.htm) ។

**៦. កិច្ចសន្យាបង្កើត/ចែកចាយថាមពលអគ្គិសនី :**

អាជ្ញាធរអគ្គិសនីកម្ពុជា "អាជ្ញាប័ណ្ណបង្កើតការផ្តល់សេវាបង្កើតថាមពលអគ្គិសនីនៅក្រុងភ្នំពេញ" ថ្ងៃទី ៣១ ខែ ឧសភា ឆ្នាំ ២០០៦ គេហទំព័រ [http://www.eac.gov.kh/pdf/licences/generation/LD\\_CEP%20\\_08-6-06\\_\\_en.pdf](http://www.eac.gov.kh/pdf/licences/generation/LD_CEP%20_08-6-06__en.pdf) ។

អាជ្ញាធរអគ្គិសនីកម្ពុជា "អាជ្ញាប័ណ្ណចែកចាយការផ្តល់សេវាចែកចាយថាមពលអគ្គិសនីនៅទីរួមខេត្តកោះកុង និងទីប្រជុំជនអូរស្នាច់ ស្រុកសំរោង ខេត្តឧត្តរមានជ័យ - ក្រុមហ៊ុន Duty Free Shop Co., Ltd." ថ្ងៃទី ២២ ខែ វិច្ឆិកា ឆ្នាំ ២០០២ គេហទំព័រ

[http://www.eac.gov.kh/pdf/licences/distribute/dutyfreeshop\\_eng.pdf](http://www.eac.gov.kh/pdf/licences/distribute/dutyfreeshop_eng.pdf) ។

អាជ្ញាធរអគ្គិសនីកម្ពុជា របាយការណ៍ស្តីពីវិស័យថាមពលនៃព្រះរាជាណាចក្រកម្ពុជា សម្រាប់ឆ្នាំ ២០០៣ ខែ តុលា ឆ្នាំ ២០០៤ គេហទំព័រ

[http://www.eac.gov.kh/pdf/report/Annual%20Report%202003\\_Eg.pdf](http://www.eac.gov.kh/pdf/report/Annual%20Report%202003_Eg.pdf) ។

**៧. អង្គុយលើក្រុមប្រឹក្សាកាកបាទក្រហមកម្ពុជា :**

កាកបាទក្រហមកម្ពុជា "កាកបាទក្រហមកម្ពុជា មានក្រុមប្រឹក្សាគ្រប់គ្រងថ្មី និងអគ្គលេខាធិការថ្មីម្នាក់" ខែ សីហា ឆ្នាំ ២០០៦ គេហទំព័រ

[http://www.redcross.org.kh/news\\_events/2006/4thGA.html](http://www.redcross.org.kh/news_events/2006/4thGA.html) ។

**ម៉ែន សារុន**

**១. សម្បទានដីសេដ្ឋកិច្ច :**

ក្រសួងកសិកម្ម រុក្ខាប្រមាញ់ និងនេសាទ សេចក្តីសង្ខេបពីក្រុមហ៊ុន Men Sarun Import Export Co., Ltd. គេហទំព័រ <http://www.maff.gov.kh/elc/comprofiles/kcmsarun.html> ។

ក្រសួងកសិកម្ម រុក្ខាប្រមាញ់ និងនេសាទ សេចក្តីសង្ខេបពីក្រុមហ៊ុន Global Tech Sdn., Bhd មិត្តភាពរវាងក្រុមហ៊ុន Rama Khmer International និង ម៉ែន សារុន គេហទំព័រ <http://www.maff.gov.kh/elc/comprofiles/rgtech.html> ។

**២. កិច្ចសន្យាផ្គត់ផ្គង់អង្ករដល់ទ័ព :**

ក្រសួងពាណិជ្ជកម្ម "ការសិក្សាពីវិស័យអង្ករ" គេហទំព័រ [http://www.moc.gov.kh/sectoral/rice\\_study/charter3/marketingsystem.htm](http://www.moc.gov.kh/sectoral/rice_study/charter3/marketingsystem.htm) ។

**៣. អមដំណើរ ហ៊ុន សែន នៅពេលធ្វើដំណើរទៅកាន់ប្រទេសចិន :**

រូបភាពពីកាសែតវីដេអូព័ត៌មានទូរទស្សន៍កម្ពុជា ដែលទទួលបានដោយ Global Witness ឆ្នាំ ២០០៤ ។

**ម៉ុង ឫទ្ធិ**

**១. សម្បទានដីសេដ្ឋកិច្ច :**

កិច្ចសន្យាសម្បទានដីសេដ្ឋកិច្ចក្រុមហ៊ុន Green Sea Company ថ្ងៃទី ២៣ ខែ វិច្ឆិកា ឆ្នាំ ២០០១ ។

កែ តឹមសុង "សេដ្ឋី មហាសេដ្ឋីថ្ងៃ មានផែនការរោងចក្រស្តុកចំនួន ៩៥០ លាន-ដុល្លារ" កាសែតខេមបូឌីយ៉ាថ្ងៃទី ១៨ ខែ កក្កដា ឆ្នាំ ២០០៦ ។

ក្រុមហ៊ុន Mong Reththy Group គេហទំព័រ

<http://www.mongreththy.com/mongreththy> ។

ក្រសួងកសិកម្ម រុក្ខាប្រមាញ់ និងនេសាទ សេចក្តីសង្ខេបពីក្រុមហ៊ុន Mong Reththy Investment Oil Palm Cambodia Co., Ltd. គេហទំព័រ

<http://www.maff.gov.kh/elc/comprofiles/svillemr1.html> ។

ក្រសួងកសិកម្ម រុក្ខាប្រមាញ់ និងនេសាទ សេចក្តីសង្ខេបពី Mong Reththy Investment Cassava Cambodia Co., Ltd. គេហទំព័រ

<http://www.maff.gov.kh/elc/comprofiles/svillemr2.html> ។

**២. កម្មសិទ្ធិអគារសាធារណៈត្រូវបានផ្តល់ឱ្យក្នុងក្រុងភ្នំពេញ :**

Miloon Kothari របាយការណ៍របស់អ្នករាយការណ៍ពិសេសស្តីពីការតាំងលំនៅគ្រប់គ្រាន់គឺជាសមាសភាពនៃសិទ្ធិចិញ្ចឹមជីវិតបានគ្រប់គ្រាន់ គណៈកម្មការសិទ្ធិមនុស្សអង្គការសហប្រជាជាតិ និងក្រុមប្រឹក្សាសេដ្ឋកិច្ច និងសង្គម ថ្ងៃទី ២១ ខែ មីនា ឆ្នាំ ២០០៦ គេហទំព័រ

[http://cambodia.ohchr.org/report\\_subject.aspx](http://cambodia.ohchr.org/report_subject.aspx) ។

ការអង្កេតស្រាវជ្រាវដល់ទឹកនៃឆ្នាំ ២០០៦ ។

**៣. លិខិតអនុញ្ញាតបង្កើត និងប្រតិបត្តិការកំពង់ផែ :**

ក្រុមហ៊ុន Mong Reththy Group គេហទំព័រ

<http://www.mongreththy.com/oknhamong.htm> ។

ហ៊ុន សែន សន្ទរកថានៅពិធីសម្ពោធកំពង់ផែឧកញ៉ា ម៉ុង ឫទ្ធិ ២ ខែ ធ្នូ ឆ្នាំ ២០០៤ គេហទំព័រ <http://www.cnv.org.kh> ។

**៤. អង្គុយលើក្រុមប្រឹក្សាកាកបាទក្រហមកម្ពុជា :**

កាកបាទក្រហមកម្ពុជា "កាកបាទក្រហមកម្ពុជា មានក្រុមប្រឹក្សាគ្រប់គ្រងថ្មី និងអគ្គលេខាធិការថ្មីម្នាក់" ខែ សីហា ឆ្នាំ ២០០៦ គេហទំព័រ

[http://www.redcross.org.kh/news\\_events/2006/4thGA.html](http://www.redcross.org.kh/news_events/2006/4thGA.html) ។

**៥. អមដំណើរ ហ៊ុន សែន នៅពេលធ្វើដំណើរទៅកាន់ប្រទេសចិន :**

កិច្ចប្រជុំអាជីវកម្ម និងវិនិយោគចិន-អាស៊ាន បញ្ជីរាយនាមអ្នកចូលរួម គេហទំព័រ <http://www.cabiforum.org/foreign.html> ។

**៦. កម្មវិធី ការផ្តល់លុយដល់ "សាលា ហ៊ុន សែន" :**

សោម សាធាណា "ការរឹបអូសថ្នាំញៀន នាំឱ្យមានជម្លោះនយោបាយ របស់ប្រទេសកម្ពុជាយ៉ាងឆាប់រហ័ស" សារព័ត៌មាន Associated Press Worldstream ថ្ងៃទី ៦ ខែ មេសា ឆ្នាំ ១៩៩៧ ។

យាង អ៊ុន "នយោបាយ អំណាច និងប្រជាធិបតេយ្យក្រុងកាត់" Asian Perspective, Vol. 29, No. 2, ឆ្នាំ ២០០៥ ទំព័រ ២២៦ ។

### ឯកសារយោង

<sup>១</sup> Global Witness បានសរសេរលិខិតមួយច្បាប់ទៅ ចាន់ សារុន ក្នុងខែ កុម្ភៈ ឆ្នាំ ២០០៧ ដើម្បីស្នើសុំការអធិប្បាយរបស់គាត់ចំពោះបញ្ហាចម្បងៗ ដែលបានលើកឡើងក្នុងរបាយការណ៍នេះដោយសារតែទាក់ទិន ឬពាក់ព័ន្ធជាមួយគាត់ ។ នៅពេលបោះពុម្ពផ្សាយរបាយការណ៍នេះ Global Witness មិនបានទទួលការឆ្លើយតបនោះទេ ។ សម្រាប់ព័ត៌មានស្តីពីអ្វីដែលមានសរសេរនៅក្នុងលិខិតឱ្យរដ្ឋមន្ត្រី ចាន់ សារុន សូមទំនាក់ទំនង Global Witness តាមរយៈ: mail@globalwitness.org ។

<sup>២</sup> Global Witness បានសរសេរលិខិតមួយច្បាប់ទៅ ទី សុគន្ធ ក្នុងខែ កុម្ភៈ ឆ្នាំ ២០០៧ ដើម្បីស្នើសុំការអធិប្បាយរបស់គាត់ចំពោះបញ្ហាចម្បងៗ ដែលបានលើកឡើងក្នុងរបាយការណ៍នេះដោយសារតែទាក់ទិន ឬពាក់ព័ន្ធជាមួយគាត់ ។ នៅពេលបោះពុម្ពផ្សាយរបាយការណ៍នេះ Global Witness មិនបានទទួលការឆ្លើយតបនោះទេ ។ សម្រាប់ព័ត៌មានស្តីពីអ្វីដែលមានសរសេរនៅក្នុងលិខិតឱ្យ ទី សុគន្ធ សូមទំនាក់ទំនង Global Witness តាមរយៈ: mail@globalwitness.org ។

<sup>៣</sup> Global Witness បានសរសេរលិខិតមួយច្បាប់ទៅ ហ៊ឹង ប៊ុនហៀង ក្នុងខែ កុម្ភៈ ឆ្នាំ ២០០៧ ដើម្បីស្នើសុំការអធិប្បាយរបស់គាត់ចំពោះបញ្ហាចម្បងៗ ដែលបានលើកឡើងក្នុងរបាយការណ៍នេះ ដោយសារតែទាក់ទិន ឬពាក់ព័ន្ធជាមួយគាត់ ។ នៅពេលបោះពុម្ពផ្សាយរបាយការណ៍នេះ Global Witness មិនបានទទួលការឆ្លើយតបនោះទេ ។ សម្រាប់ព័ត៌មានស្តីពីអ្វីដែលមានសរសេរនៅក្នុងលិខិតឱ្យ ហ៊ឹង ប៊ុនហៀង សូមទំនាក់ទំនង Global Witness តាមរយៈ: mail@globalwitness.org ។

<sup>៤</sup> Global Witness បានសរសេរលិខិតមួយច្បាប់ទៅ ហាក់ ម៉ៅ ក្នុងខែ កុម្ភៈ ឆ្នាំ ២០០៧ ដើម្បីស្នើសុំការអធិប្បាយរបស់គាត់ចំពោះបញ្ហាចម្បងៗ ដែលបានលើកឡើងក្នុងរបាយការណ៍នេះ ដោយសារតែទាក់ទិន ឬពាក់ព័ន្ធជាមួយគាត់ ។ នៅពេលបោះពុម្ពផ្សាយរបាយការណ៍នេះ Global Witness មិនបានទទួលការឆ្លើយតបនោះទេ ។ សម្រាប់ព័ត៌មានស្តីពីអ្វីដែលមានសរសេរនៅក្នុងលិខិតឱ្យ ហាក់ ម៉ៅ សូមទំនាក់ទំនង Global Witness តាមរយៈ: mail@globalwitness.org ។

<sup>៥</sup> Global Witness បានសរសេរលិខិតមួយច្បាប់ទៅ ឌី ចូច ក្នុងខែ កុម្ភៈ ឆ្នាំ ២០០៧ ដើម្បីស្នើសុំការអធិប្បាយរបស់គាត់ចំពោះបញ្ហាចម្បងៗ ដែលបានលើកឡើងក្នុងរបាយការណ៍នេះដោយសារតែទាក់ទិន ឬពាក់ព័ន្ធជាមួយគាត់ ។ នៅពេលបោះពុម្ពផ្សាយរបាយការណ៍នេះ Global Witness មិនបានទទួលការឆ្លើយតបនោះទេ ។ សម្រាប់ព័ត៌មានស្តីពីអ្វីដែលមានសរសេរនៅក្នុងលិខិតឱ្យ ឌី ចូច សូមទំនាក់ទំនង Global Witness តាមរយៈ: mail@globalwitness.org ។

<sup>៦</sup> Global Witness បានសរសេរលិខិតមួយច្បាប់ទៅ សេង គាង ក្នុងខែ កុម្ភៈ ឆ្នាំ ២០០៧ ដើម្បីស្នើសុំការអធិប្បាយរបស់គាត់ចំពោះបញ្ហាចម្បងៗ ដែលបានលើកឡើងក្នុងរបាយការណ៍នេះដោយសារតែទាក់ទិន ឬពាក់ព័ន្ធជាមួយគាត់ ។ នៅពេលបោះពុម្ពផ្សាយរបាយការណ៍នេះ Global Witness មិនបានទទួលការឆ្លើយតបនោះទេ ។ សម្រាប់ព័ត៌មានស្តីពីអ្វីដែលមានសរសេរនៅក្នុងលិខិតឱ្យ សេង គាង សូមទំនាក់ទំនង Global Witness តាមរយៈ: mail@globalwitness.org ។

<sup>៧</sup> Global Witness បានសរសេរលិខិតមួយច្បាប់ទៅ ហួន ថុង ក្នុងខែ កុម្ភៈ ឆ្នាំ ២០០៧ ដើម្បីស្នើសុំការអធិប្បាយរបស់គាត់ចំពោះបញ្ហាចម្បងៗ ដែលបានលើកឡើងក្នុងរបាយការណ៍នេះដោយសារតែទាក់ទិន ឬពាក់ព័ន្ធជាមួយគាត់ ។ នៅពេលបោះពុម្ពផ្សាយរបាយការណ៍នេះ Global Witness មិនបានទទួលការឆ្លើយតបនោះទេ ។ សម្រាប់ព័ត៌មានស្តីពីអ្វីដែលមានសរសេរនៅក្នុងលិខិតឱ្យ ហួន ថុង សូមទំនាក់ទំនង Global Witness តាមរយៈ: mail@globalwitness.org ។

<sup>៨</sup> Global Witness បានសរសេរលិខិតមួយច្បាប់ទៅ សេង កុកហាំង ក្នុងខែ កុម្ភៈ ឆ្នាំ ២០០៧ ដើម្បីស្នើសុំការអធិប្បាយរបស់គាត់ចំពោះបញ្ហាចម្បងៗ ដែលបានលើកឡើងក្នុងរបាយការណ៍នេះ ដោយសារតែទាក់ទិន ឬពាក់ព័ន្ធជាមួយគាត់ ។ នៅពេលបោះពុម្ពផ្សាយរបាយការណ៍នេះ Global Witness មិនបានទទួលការឆ្លើយតបនោះទេ ។ សម្រាប់ព័ត៌មានស្តីពីអ្វីដែលមានសរសេរនៅក្នុងលិខិតឱ្យ សេង កុកហាំង សូមទំនាក់ទំនង Global Witness តាមរយៈ: mail@globalwitness.org ។

<sup>៩</sup> ការវាយតម្លៃវិស័យព្រៃឈើដោយឯករាជ្យ (Independent Forest Sector Review) ឆ្នាំ ២០០៤, <http://www.cambodia-forest-sector.net/> ។ (ត្រូវបានយកចេញចុងក្រោយបំផុតនៅថ្ងៃទី ១៨ ខែ មីនា ឆ្នាំ ២០០៧) ។

<sup>១០</sup> មូលនិធិរូបិយវត្ថុអន្តរជាតិ (International Monetary Fund) "ទិសដៅណែនាំលើតម្លាភាពចំណូលធនធាន" ខែ មិថុនា ឆ្នាំ ២០០៥, <http://www.imf.org/external/pubs/ft/grrt/eng/060705.pdf> . (ត្រូវបានយកចេញចុងក្រោយបំផុតនៅថ្ងៃទី ១៣ ខែ មីនា ឆ្នាំ ២០០៧)

<sup>១១</sup> សម្រាប់ព័ត៌មានបន្ថែមស្តីពីគំនិតផ្តួចផ្តើមតម្លាភាពឧស្សាហកម្មចម្រាញ់ (Extractive Industries Transparency Initiative) (EITI) សូមមើល <http://www.eitransparency.org/section/abouteiti> ។ (ត្រូវបានយកចេញចុងក្រោយបំផុតនៅថ្ងៃទី ១៣ ខែ មីនា ឆ្នាំ ២០០៧)

<sup>១២</sup> ការវាយតម្លៃយ៉ាងហ្មត់ចត់លើសេដ្ឋកិច្ចនៃការផ្លាស់ប្តូរឋានភាព (Stern Review on the Economics of Climate Change) គឺជារបាយការណ៍ដោយសេដ្ឋកិច្ចវិទូ Sir Nicholas Stern ឧបត្ថម្ភដោយរាជរដ្ឋាភិបាលអង់គ្លេស (ក្រសួងហិរញ្ញវត្ថុ) និងត្រូវបានបោះពុម្ពផ្សាយនៅក្នុងខែ តុលា ឆ្នាំ ២០០៦ ។ របាយការណ៍នេះ អាចត្រូវបានយកចេញពី [http://www.hm-treasury.gov.uk/independent\\_reviews/stern\\_review\\_economics\\_climate\\_change/stern\\_review\\_report.cfm](http://www.hm-treasury.gov.uk/independent_reviews/stern_review_economics_climate_change/stern_review_report.cfm) ។ (ត្រូវបានយកចេញចុងក្រោយបំផុតនៅថ្ងៃទី ២២ ខែ មីនា ឆ្នាំ ២០០៧) ។ ការអធិប្បាយរបស់ការវាយតម្លៃទៅលើតួនាទីរបស់ព្រៃធម្មជាតិ មាននៅក្នុងជំពូក ២៥ "ផលប៉ះពាល់ពីការផ្លាស់ប្តូរការប្រើប្រាស់ដី" ទំព័រ ៤៣៧ ។

<sup>១៣</sup> Global Witness បានសរសេរលិខិតមួយច្បាប់ទៅនាយករដ្ឋមន្ត្រី ហ៊ុន សែន ក្នុងខែ កុម្ភៈ ឆ្នាំ ២០០៧ ដើម្បីស្នើសុំការអធិប្បាយរបស់គាត់ចំពោះបញ្ហាចម្បងៗ ដែលបានលើកឡើងក្នុងរបាយការណ៍នេះ ដោយសារតែទាក់ទិន ឬពាក់ព័ន្ធជាមួយគាត់ ។ នៅពេលបោះពុម្ពផ្សាយរបាយការណ៍នេះ Global Witness មិនបានទទួលការឆ្លើយតបនោះទេ ។ សម្រាប់ព័ត៌មានស្តីពីអ្វីដែលមានសរសេរនៅក្នុងលិខិតឱ្យនាយករដ្ឋមន្ត្រី ហ៊ុន សែន សូមទំនាក់ទំនង Global Witness តាមរយៈ: mail@globalwitness.org ។

<sup>១៤</sup> Global Witness បានសរសេរលិខិតមួយច្បាប់ទៅ Lia Chun Hua ក្នុងខែ កុម្ភៈ ឆ្នាំ ២០០៧ ដើម្បីស្នើសុំការអធិប្បាយរបស់គាត់ចំពោះបញ្ហាចម្បងៗ ដែលបានលើកឡើងក្នុងរបាយការណ៍នេះ ដោយសារតែទាក់ទិន ឬពាក់ព័ន្ធជាមួយគាត់ ។ នៅពេលបោះពុម្ពផ្សាយរបាយការណ៍នេះ Global Witness មិនបានទទួលការឆ្លើយតបនោះទេ ។ សម្រាប់ព័ត៌មានស្តីពីអ្វីដែលមានសរសេរនៅក្នុងលិខិតឱ្យ Lia Chun Hua សូមទំនាក់ទំនង Global Witness តាមរយៈ: mail@globalwitness.org ។

<sup>១៥</sup> Global Witness បានសរសេរលិខិតមួយច្បាប់ទៅ សៅ សុខា ក្នុងខែ កុម្ភៈ ឆ្នាំ ២០០៧ ដើម្បីស្នើសុំការអធិប្បាយរបស់គាត់ចំពោះបញ្ហាចម្បងៗ ដែលបានលើកឡើងក្នុងរបាយការណ៍នេះដោយសារតែទាក់ទិន ឬពាក់ព័ន្ធជាមួយគាត់ ។ នៅពេលបោះពុម្ពផ្សាយរបាយការណ៍នេះ Global Witness មិនបានទទួលការឆ្លើយតបនោះទេ ។ សម្រាប់ព័ត៌មានស្តីពីអ្វីដែលមានសរសេរនៅក្នុងលិខិតឱ្យ សៅ សុខា សូមទំនាក់ទំនង Global Witness តាមរយៈ: mail@globalwitness.org ។

<sup>១៦</sup> Global Witness បានសរសេរលិខិតមួយច្បាប់ទៅ សៅ សុខា ក្នុងខែ កុម្ភៈ ឆ្នាំ ២០០៧ ដើម្បីស្នើសុំការអធិប្បាយរបស់គាត់ចំពោះបញ្ហាចម្បងៗ ដែលបានលើកឡើងក្នុងរបាយការណ៍នេះដោយសារតែទាក់ទិន ឬពាក់ព័ន្ធជាមួយគាត់ ។ នៅពេលបោះពុម្ពផ្សាយរបាយការណ៍នេះ Global Witness មិនបានទទួលការឆ្លើយតបនោះទេ ។ សម្រាប់ព័ត៌មានស្តីពីអ្វីដែលមានសរសេរនៅក្នុងលិខិតឱ្យ សៅ សុខា សូមទំនាក់ទំនង Global Witness តាមរយៈ: mail@globalwitness.org ។

<sup>១៧</sup> សេចក្តីថ្លែងការណ៍ដោយ Peter Leuprecht តំណាងពិសេសរបស់អគ្គលេខាធិការអង្គការសហប្រជាជាតិសម្រាប់សិទ្ធិមនុស្សនៅក្នុងប្រទេសកម្ពុជានៅក្នុងសម័យប្រជុំលើកទី ១១ របស់គណៈកម្មការសិទ្ធិមនុស្សនៃអង្គការសហប្រជាជាតិ នៅថ្ងៃទី ១៩ ខែ មេសា ឆ្នាំ ២០០៥ ។

<sup>១៨</sup> Steve Heder "ការបង្កបង្កើតរបស់ ហ៊ុន សែន - ការស្តាប់ ឬការចាប់ផ្តើមកំណែទម្រង់" Southeast Asian Affairs ឆ្នាំ ២០០៥ ទំព័រ ១១៤ ។ USAID ការវាយតម្លៃអំពីពុករលួយប្រទេសកម្ពុជា ខែ សីហា ឆ្នាំ ២០០៤ ទំព័រ ២ ទំព័រ ៤ ទំព័រ ៧ ។ Tim Conway និង Caroline Hughes ការយល់ដឹងពីការផ្លាស់ប្តូរនយោបាយគាំទ្រជនក្រីក្រ : ដំណើរការគោលនយោបាយក្នុងប្រទេសកម្ពុជា ODI ឆ្នាំ ២០០៤ ទំព័រ ១៨ ទំព័រ ៤២ ។

<sup>១៩</sup> Global Witness បានសរសេរទៅកាន់ កុក អាស, លី យ៉ុងផាត់, ទៀ ម៉េងយិន, ជីង សុភាព, ម៉ែន សារុន និង គង់ ថ្រី ក្នុងខែ កុម្ភៈ ឆ្នាំ ២០០៦ ដើម្បីស្នើសុំយោបល់ពួកគេពីបញ្ហាសំខាន់ៗដែលបានលើកឡើងក្នុងរបាយការណ៍នេះ ដោយសារទាក់ទិន ឬពាក់ព័ន្ធជាមួយពួកគេ ។ នៅពេលបោះពុម្ពផ្សាយរបាយការណ៍នេះ Global Witness មិនបានទទួលការឆ្លើយតបនោះទេ ។ សម្រាប់ព័ត៌មានស្តីពីអ្វីដែលមានសរសេរនៅក្នុងលិខិតទាំងនេះ សូមទំនាក់ទំនង Global Witness តាមរយៈ: mail@globalwitness.org ។

<sup>២០</sup> កិច្ចសម្ភាសន៍ជាមួយប្រភពសម្ងាត់ពីរឆ្នាំ ២០០៥ ។ កិច្ចសម្ភាសន៍ជាមួយអ្នកកសែត ឆ្នាំ ២០០៥ ។ ការទំនាក់ទំនងផ្ទាល់អតីតមន្ត្រីរាជការ ឆ្នាំ ២០០៥ ។

<sup>២១</sup> Tim Conway និង Caroline Hughes ការយល់ដឹងពីការផ្លាស់ប្តូរនយោបាយគាំទ្រជនក្រីក្រ : ដំណើរការគោលនយោបាយក្នុងប្រទេសកម្ពុជា, ODI ឆ្នាំ ២០០៤ ទំព័រ ១៩ ។ USAID

ការវាយតម្លៃអំពីពុករលួយប្រទេសកម្ពុជា រំខានលើស៊ីហ្វ ឆ្នាំ ២០០៤ ទំព័រ ៦ ។ Christine J. Nissen  
 រស់នៅក្រោមការគ្រប់គ្រងពុករលួយ - ការវិភាគពីទម្រង់ប្រចាំថ្ងៃនៃការអនុវត្តអំពីពុករលួយ  
 ក្នុងប្រទេសកម្ពុជា មជ្ឈមណ្ឌលអភិវឌ្ឍន៍កម្ពុជា ក្រុងភ្នំពេញ ឆ្នាំ ២០០៥ ទំព័រ ១៨, ទំព័រ ២៤ ។  
 វេសធីយឯក DJ Mead (Ret.) កំណែទម្រង់កងយោធពលខេមរភូមិន្ទ : ភាពជាអ្នក  
 ដឹកនាំ គឺជាការសំខាន់ ការសេចក្តីពេញប៉ុស្តិ៍ ថ្ងៃទី ៣០ ខែ មករា - ១២ ខែ កុម្ភៈ ឆ្នាំ ២០០៤ ។  
 កិច្ចសម្ភាសន៍ជាមួយប្រភពសម្ងាត់មួយ ឆ្នាំ ២០០៥ ។ កិច្ចសម្ភាសន៍ជាមួយអ្នកជំនាញ  
 ការទូត ឆ្នាំ ២០០៥ ការអង្កេតស្រាវជ្រាវដល់កន្លែង ឆ្នាំ ២០០៥ ។ កិច្ចសម្ភាសន៍ជាមួយមន្ត្រី  
 កងយោធពលខេមរភូមិន្ទ ឆ្នាំ ២០០៥ និងឆ្នាំ ២០០៦ ។  
 កិច្ចសម្ភាសន៍ជាមួយមន្ត្រីកងយោធពលខេមរភូមិន្ទ ឆ្នាំ ២០០៥ ។  
 ធនាគារពិភពលោក (World Bank) កម្ពុជា - ទស្សនៈវិស័យសម្រាប់ការអភិវឌ្ឍន៍វិស័យ  
 ព្រៃឈើ ឆ្នាំ ១៩៩៩ ទំព័រ ។ គម្រោងគ្រប់គ្រងព្រៃឈើប្រកបដោយចីរភាពរបស់ធនាគារ  
 អភិវឌ្ឍន៍អាស៊ី (Asian Development Bank) របាយការណ៍វាយតម្លៃសម្បទានព្រៃឈើរបស់  
 ប្រទេសកម្ពុជា ឆ្នាំ ២០០០ ទំព័រ ២០ ។  
 សេចក្តីប្រកាសការពង្រឹង និងអភិបាលកិច្ចច្បាប់ព្រៃឈើអាស៊ីបូព៌ា ថ្ងៃទី ១៣ ខែ កញ្ញា  
 ឆ្នាំ ២០០១ ។  
 ឧទាហរណ៍ ចូរមើលឯកសារស្តី និងផ្តល់ការអនុញ្ញាតពាក់ព័ន្ធការផ្តល់ឈើសម្រាប់  
 កងពលតូចលេខ ៩១១ ដើម្បីសាងសង់បន្ទាយហាត់ណាតឆ័ត្រយោង ខែ ធ្នូ ឆ្នាំ ២០០៣  
 និងខែ មករា ឆ្នាំ ២០០៤ ។ សំណើសុំឈើធ្វើទូកប្រណាំងរបស់វត្ត ដែលចុះហត្ថលេខាដោយ  
 ជា សុន ថ្ងៃទី ១៣ ខែ ឧសភា ឆ្នាំ ២០០៣ ។ កិច្ចសម្ភាសន៍ជាមួយអ្នកគ្រប់គ្រងរោងចក្រ  
 អារឈើរបស់ក្រុមហ៊ុន Northeast Lumber Company ឆ្នាំ ២០០៣ ។  
 Lee Berthiaume និង ពិន សុវណ្ណ មន្ត្រីកម្មវត្ថុរបស់ក្រុមហ៊ុនកាប់ឈើខុសច្បាប់  
 កាសែតខេមបូឌាដេលី ថ្ងៃទី ៣ ខែ មិថុនា ឆ្នាំ ២០០៥ ។  
 លិខិតពីរដ្ឋមន្ត្រីក្រសួងកសិកម្ម រុក្ខាប្រមាញ់ និងនេសាទ ចាន់ សារុន ឱ្យប្រធានរដ្ឋបាល  
 ព្រៃឈើ ទី សុគន្ធ ថ្ងៃទី ៧ ខែ មិនា ឆ្នាំ ២០០៥ ។  
 Global Witness បានសរសេរលិខិតមួយច្បាប់ទៅ ជៀម យាប ក្នុងខែ កុម្ភៈ ឆ្នាំ ២០០៧  
 ដើម្បីស្នើសុំការអធិប្បាយរបស់គាត់ចំពោះបញ្ហាចម្បងៗ ដែលបានលើកឡើងក្នុងរបាយការណ៍  
 នេះ ដោយសារតែទាក់ទិន ឬពាក់ព័ន្ធជាមួយគាត់ ។ នៅពេលបោះពុម្ពផ្សាយរបាយការណ៍នេះ  
 Global Witness មិនបានទទួលការឆ្លើយតបនោះទេ ។ សម្រាប់ព័ត៌មានស្តីពីអ្វី ដែលមាន  
 សរសេរនៅក្នុងលិខិតឱ្យ ជៀម យាប សូមទំនាក់ទំនង Global Witness តាមរយៈ  
 mail@globalwitness.org ។  
 លិខិតពីប្រធានគណៈកម្មការសភាស្តីពីការសាងសង់សភាជាតិ ជៀម យាប ឱ្យរដ្ឋមន្ត្រី  
 ក្រសួងកសិកម្ម រុក្ខាប្រមាញ់ និងនេសាទ ចាន់ សារុន ថ្ងៃទី ២៩ ខែ ឧសភា ឆ្នាំ ២០០៤ ។  
 ការទំនាក់ទំនងផ្ទាល់ពីអ្នកស្រាវជ្រាវ ឆ្នាំ ២០០៧ ។  
 Global Witness បានសរសេរលិខិតមួយច្បាប់ទៅក្រុមហ៊ុន Heng Brothers ក្នុងខែ កុម្ភៈ  
 ឆ្នាំ ២០០៧ ដើម្បីស្នើសុំការអធិប្បាយរបស់ក្រុមហ៊ុនចំពោះបញ្ហាចម្បងៗ ដែលបានលើកឡើង  
 ក្នុងរបាយការណ៍នេះ ដោយសារតែទាក់ទិន ឬពាក់ព័ន្ធជាមួយក្រុមហ៊ុន ។ នៅពេលបោះពុម្ពផ្សាយ  
 របាយការណ៍នេះ Global Witness មិនបានទទួលការឆ្លើយតបនោះទេ ។ សម្រាប់ព័ត៌មាន  
 ស្តីពីអ្វី ដែលមានសរសេរនៅក្នុងលិខិតឱ្យក្រុមហ៊ុន Heng Brothers សូមទំនាក់ទំនង  
 Global Witness តាមរយៈ mail@globalwitness.org ។  
 លិខិតពីប្រធានរដ្ឋបាលព្រៃឈើ ទី សុគន្ធ ឱ្យប្រធានខណ្ឌរដ្ឋបាលព្រៃឈើក្នុងខេត្តរតនៈគីរី  
 ថ្ងៃទី ៩ ខែ មិនា ឆ្នាំ ២០០៥ ។  
 ការទំនាក់ទំនងផ្ទាល់ពីអ្នកស្រាវជ្រាវ ឆ្នាំ ២០០៤ ។ កិច្ចសម្ភាសន៍ជាមួយផ្លូវរវាង  
 ហ្វូត រដ្ឋសាធិ និងក្រុមហ៊ុន Green Elite Group Co., Ltd. ដែលយោងទៅលើកិច្ចសន្យាពីមុន  
 រវាងភាគីទាំងពីរ ដើម្បីអនុវត្តការកាប់ឈើខុសច្បាប់ ។ យុន សារមៀន ប្តីស្រីសម្រេចកម្មករ  
 ពីក្រុមហ៊ុនឈើ កាសែតខេមបូឌាដេលី ថ្ងៃទី ១២ ខែ ឧសភា ឆ្នាំ ២០០៤ ។  
 Global Witness បានសរសេរលិខិតមួយច្បាប់ទៅក្រុមហ៊ុន Ly Chhuong Construction  
 Company ក្នុងខែ កុម្ភៈ ឆ្នាំ ២០០៧ ដើម្បីស្នើសុំការអធិប្បាយរបស់ក្រុមហ៊ុនចំពោះបញ្ហាចម្បងៗ  
 ដែលបានលើកឡើងក្នុងរបាយការណ៍នេះ ដោយសារតែទាក់ទិន ឬពាក់ព័ន្ធជាមួយក្រុមហ៊ុន ។  
 នៅពេលបោះពុម្ពផ្សាយរបាយការណ៍នេះ Global Witness មិនបានទទួលការឆ្លើយតបនោះទេ ។  
 សម្រាប់ព័ត៌មានស្តីពីអ្វី ដែលមានសរសេរនៅក្នុងលិខិតឱ្យក្រុមហ៊ុន Ly Chhuong Construction  
 Company សូមទំនាក់ទំនង Global Witness តាមរយៈ mail@globalwitness.org ។  
 ការទំនាក់ទំនងផ្ទាល់ពីអ្នកស្រាវជ្រាវ ឆ្នាំ ២០០៧ ។ យុន សារមៀន ប្តីស្រីសម្រេចកម្មករ  
 ជូនស្តីពីការលក់ទីស្នាក់ការកណ្តាលភ្នំស្រីស្រី វិចារណាប្រចាំសប្តាហ៍របស់កាសែត  
 ខេមបូឌាដេលី ថ្ងៃទី ៦-១០ ខែ វិច្ឆិកា ឆ្នាំ ២០០៦ ។ ឯកសាររបស់ក្រុមហ៊ុន Ly Chhuong  
 Company ដែលត្រូវបានផ្តល់ឱ្យអ្នកកាសែតដោយអ្នកកាប់ឈើ ដែលធ្វើការឱ្យក្រុមហ៊ុន  
 Heng Brothers ឆ្នាំ ២០០៥ ។

កិច្ចសម្ភាសន៍ជាមួយប្រជាជនមូលដ្ឋាន ឆ្នាំ ២០០៥ ។ ការទំនាក់ទំនងផ្ទាល់ពីអ្នកស្រាវជ្រាវ  
 ឆ្នាំ ២០០៧ ។  
 កិច្ចសម្ភាសន៍ជាមួយប្រភពសម្ងាត់ ឆ្នាំ ២០០៦ ។  
 ការទំនាក់ទំនងផ្ទាល់ពីមន្ត្រីម្នាក់ ឆ្នាំ ២០០៦ ។ លាង ដីសូច 'Bois du nouveau palais de  
 l'Assemblée: la polémique flambe' កាសែត កាំបូដស័រ ទំព័រ ២៥-២៧ ខែ សីហា ឆ្នាំ ២០០៦ ។  
 រាជរដ្ឋាភិបាលកម្ពុជា ការអនុវត្តយុទ្ធសាស្ត្រចតុកោណ និងតម្រូវការជំនួយអភិវឌ្ឍន៍  
 ខែ វិច្ឆិកា ឆ្នាំ ២០០៤ ទំព័រ ៣៧ កថាខណ្ឌ ១២៦ ។  
 ពិន សុវណ្ណ និង Lee Berthiaume រាយការណ៍ប្រឹក្សានិយោគ Global Witness ដោយនិយាយ  
 ថា "ត្រូវបានបញ្ចប់ហើយ" កាសែត ខាំបូឌាដេលី ថ្ងៃទី ២ ខែ កញ្ញា ឆ្នាំ ២០០៥ ។  
 David A. Ashwell, Frank R. Miller និង Ignas Dummer "អេកូឡូស៊ី តម្រូវព្រៃឈើ  
 និងគុណភាព" ការវាយតម្លៃមើលវិស័យព្រៃឈើដោយឯករាជ្យរបស់កម្ពុជា ជំពូក ឆ្នាំ ២០០៤  
 http://www.cambodia-forest-sector.net/ ។  
 (ត្រូវបានយកចេញចុងក្រោយបំផុតនៅថ្ងៃទី ១៨ ខែ មិនា ឆ្នាំ ២០០៧) ។  
 កិច្ចសម្ភាសន៍ជាមួយមន្ត្រីក្រុមហ៊ុនទេសចរកម្រោងសាកល្បងគ្រប់គ្រង និងត្រួតពិនិត្យ  
 សម្បទានព្រៃឈើរបស់ធនាគារពិភពលោក ឆ្នាំ ២០០៣ ។  
 នាយករដ្ឋមន្ត្រី ហ៊ុន សែន "សួរកថាទេវកុមារិក នៅតំបន់ទឹកថ្លាក្បាលឆាយ  
 ក្រុងព្រះសីហនុ" ថ្ងៃទី ៩ ខែ កក្កដា ឆ្នាំ ២០០៣  
 http://www.cnv.org.kh/2003\_releases/090703\_arbor\_day\_sihanoukville.htm ។  
 (ត្រូវបានយកចេញចុងក្រោយបំផុត នៅថ្ងៃទី ២៤ ខែ មិនា ឆ្នាំ ២០០៧)  
 អង្គការស្បៀងអាហារ និងកសិកម្ម ការវាយតម្លៃធនធានព្រៃឈើជាសកល ឆ្នាំ ២០០៥  
 ឧបសម្ព័ន្ធ ៣ តារាងសកល ទំព័រ ២៣៣ ftp://ftp.fao.org/docrep/fao/008/A0400E/  
 A0400E14.pdf ។ (ត្រូវបានយកចេញចុងក្រោយបំផុត នៅថ្ងៃទី ១៨ ខែ មិនា ឆ្នាំ ២០០៧) ។  
 Guy De Launey កម្ពុជា "ការទទួលរងគ្រោះពីប្រតិភូដីធ្លី" BBC ថ្ងៃទី ២ ខែ កញ្ញា  
 ឆ្នាំ ២០០៥ http://news.bbc.co.uk/1/hi/world/asia-pacific/4207138.stm ។ (ត្រូវបាន  
 យកចេញចុងក្រោយបំផុត នៅថ្ងៃទី ១៩ ខែ មិនា ឆ្នាំ ២០០៧) ។  
 សេចក្តីអធិប្បាយដោយរដ្ឋមន្ត្រីរដ្ឋាភិបាល ត្រូវបានដកស្រង់ក្នុង Steve Heder "ណ្ណេន  
 នយោបាយក្នុងប្រទេសកម្ពុជា : រដ្ឋប្រជាធិបតេយ្យ ការបង្កបង្កើត" ពង្រាងមិនទាន់បាន  
 បោះពុម្ព ខែ ឧសភា ឆ្នាំ ២០០៤ ។  
 Charles McDermid nig Vong Sokheng "រាជរដ្ឋាភិបាលកម្ពុជាពិចារណាលើការ  
 អនុវត្តប្រាក់ \$៦០១ លាន" កាសែតភ្នំពេញប៉ុស្តិ៍ ថ្ងៃទី ១០-២៣ ខែ មិនា ឆ្នាំ ២០០៦ ។  
 Cat Barton, "ក្មេងវាយតប់រយៈពេលយូររបស់ ហ៊ុន សែន មនុស្សដីក្រីមត្រូវរបស់  
 អង្គការសហប្រជាជាតិ" ('UN rights men Hun Sen's long-time whipping boys')  
 កាសែតភ្នំពេញប៉ុស្តិ៍ ថ្ងៃទី ៧-២០ ខែ មេសា ឆ្នាំ ២០០៦ ។  
 Global Witness បានសរសេរលិខិតមួយច្បាប់ទៅ ហ៊ុន តូ ក្នុងខែ កុម្ភៈ ឆ្នាំ ២០០៧  
 ដើម្បីស្នើសុំការអធិប្បាយរបស់គាត់ចំពោះបញ្ហាចម្បងៗ ដែលបានលើកឡើងក្នុងរបាយការណ៍  
 នេះ ដោយសារតែទាក់ទិន ឬពាក់ព័ន្ធជាមួយគាត់ ។ នៅពេលបោះពុម្ពផ្សាយរបាយការណ៍នេះ  
 Global Witness មិនបានទទួលការឆ្លើយតបនោះទេ ។ សម្រាប់ព័ត៌មានស្តីពីអ្វីដែលមាន  
 សរសេរនៅក្នុងលិខិតឱ្យ ហ៊ុន តូ សូមទំនាក់ទំនង Global Witness តាមរយៈ  
 mail@globalwitness.org ។  
 កិច្ចសម្ភាសន៍ជាមួយប្រភពសម្ងាត់ ឆ្នាំ ២០០៦ ។ ការទំនាក់ទំនងផ្ទាល់ពីបុគ្គលិកសិទ្ធិមនុស្ស  
 ឆ្នាំ ២០០៦ ។  
 កិច្ចសម្ភាសន៍ជាមួយប្រជាជនខេត្តកំពង់ចាម ឆ្នាំ ២០០៥ ។ Global Witness បានសរសេរ  
 លិខិតមួយច្បាប់ទៅ សាត សឿន ក្នុងខែ កុម្ភៈ ឆ្នាំ ២០០៧ ដើម្បីស្នើសុំការអធិប្បាយរបស់  
 គាត់ចំពោះបញ្ហាចម្បងៗ ដែលបានលើកឡើងក្នុងរបាយការណ៍នេះ ដោយសារតែទាក់ទិន  
 ឬពាក់ព័ន្ធជាមួយគាត់ ។ នៅពេលបោះពុម្ពផ្សាយរបាយការណ៍នេះ Global Witness មិនបាន  
 ទទួលការឆ្លើយតបនោះទេ ។ សម្រាប់ព័ត៌មានស្តីពីអ្វីដែលមានសរសេរនៅក្នុងលិខិតឱ្យ  
 សាត សឿន សូមទំនាក់ទំនង Global Witness តាមរយៈ mail@globalwitness.org ។  
 ការទំនាក់ទំនងដោយផ្ទាល់ពីអតីតសមាជិកបុគ្គលិក UNOCHCR ឆ្នាំ ២០០៦ ។  
 ឡេ ចាន់ដាវ៉ា និង Porter Barron ចៅក្រមកម្រើក ការគ្រប់គ្រងផែនដី មិនត្រូវភ្នេច  
 "កាសែត ខេមបូឌាដេលី ថ្ងៃទី ២០ ខែ កក្កដា ឆ្នាំ ២០០៤" ។  
 កិច្ចសម្ភាសន៍ជាមួយប្រជាជនខេត្តកំពង់ចាម ឆ្នាំ ២០០៥ ។ Hurley Scroggins ការគ្រប់-  
 គ្រងទន្លេមេគង្គកំពង់ចាម កាសែត ភ្នំពេញប៉ុស្តិ៍ ថ្ងៃទី ៣០ ខែ តុលា - ១២ ខែ វិច្ឆិកា ឆ្នាំ ១៩៩៨ ។  
 ឧទាហរណ៍ ចូរមើល Global Witness មិនអាចប៉ះពាល់បាន ឆ្នាំ ១៩៩៩ ។ ការបង្កើត  
 បំផ្លែព្រៃព្រៃឈើដោយមិនកំណត់ ឆ្នាំ ២០០២ ។  
 កិច្ចសម្ភាសន៍ជាមួយម្ចាស់រោងចក្រអារឈើ ឆ្នាំ ២០០៥ ។ កិច្ចសម្ភាសន៍ជាមួយប្រជាជន  
 មូលដ្ឋាន ខេត្តព្រះវិហារ ឆ្នាំ ២០០៥ ។ ការទំនាក់ទំនងផ្ទាល់ពីប្រភពសម្ងាត់ ឆ្នាំ ២០០៣ ។

- <sup>៤៤</sup> កិច្ចសម្ភាសន៍ជាមួយមន្ត្រីរដ្ឋបាលព្រៃឈើ ឆ្នាំ ២០០៥ ។
- <sup>៤៥</sup> កិច្ចសម្ភាសន៍ជាមួយបុគ្គលិកសិទ្ធិមនុស្ស និងប្រភពសម្ងាត់ ឆ្នាំ ២០០៥ ។
- <sup>៦០</sup> រាជរដ្ឋាភិបាលកម្ពុជា អនុក្រឹត្យស្តីពីការបង្កើតមេដាយស្ថាបនាជាតិ និងប័ណ្ណស្ថាបនាជាតិ ថ្ងៃទី ៣០ ខែ មិថុនា ឆ្នាំ ១៩៩៤ ។
- <sup>៦១</sup> កិច្ចសម្ភាសន៍ជាមួយប្រជាជនខេត្តកំពង់ចាម ឆ្នាំ ២០០៥ ។
- <sup>៦២</sup> ការទំនាក់ទំនងផ្ទាល់ពីអ្នកស្រាវជ្រាវ ឆ្នាំ ២០០៣ ។ កិច្ចសម្ភាសន៍ជាមួយមន្ត្រីរដ្ឋបាលព្រៃឈើ ឆ្នាំ ២០០៦ ។ កិច្ចព្រមព្រៀងផ្គត់ផ្គង់ឈើរវាង សេង តាង និង ឃុន ថុង និងក្រុមហ៊ុន Kingwood ចុះថ្ងៃទី ៣ ខែ តុលា ឆ្នាំ ២០០១ ។
- <sup>៦៣</sup> ការស៊ើបអង្កេតរបស់ Global Witness ឆ្នាំ ២០០០ ។
- <sup>៦៤</sup> កិច្ចសម្ភាសន៍ជាមួយមន្ត្រីរដ្ឋបាលព្រៃឈើ ឆ្នាំ ២០០៥ ។
- <sup>៦៥</sup> Global Witness បានសរសេរលិខិតមួយច្បាប់ទៅ ប៊ុន រ៉ានី ក្នុងខែ កុម្ភៈ ឆ្នាំ ២០០៧ ដើម្បីស្នើសុំការអធិប្បាយរបស់គាត់ចំពោះបញ្ហាចម្បងៗ ដែលបានលើកឡើងក្នុងរបាយការណ៍នេះ ដោយសារតែទាក់ទិន ឬពាក់ព័ន្ធជាមួយគាត់ ។ នៅពេលបោះពុម្ពផ្សាយរបាយការណ៍នេះ Global Witness មិនបានទទួលការឆ្លើយតបនោះទេ ។ សម្រាប់ព័ត៌មានស្តីពីអ្វីដែលមានសរសេរនៅក្នុងលិខិតឱ្យ ប៊ុន រ៉ានី សូមទំនាក់ទំនង Global Witness តាមរយៈ mail@globalwitness.org ។
- <sup>៦៦</sup> Global Witness បានសរសេរលិខិតមួយច្បាប់ទៅ លាង រូចនេង ក្នុងខែ កុម្ភៈ ឆ្នាំ ២០០៧ ដើម្បីស្នើសុំការអធិប្បាយរបស់គាត់ចំពោះបញ្ហាចម្បងៗ ដែលបានលើកឡើងក្នុងរបាយការណ៍នេះ ដោយសារតែទាក់ទិន ឬពាក់ព័ន្ធជាមួយគាត់ ។ នៅពេលបោះពុម្ពផ្សាយរបាយការណ៍នេះ Global Witness មិនបានទទួលការឆ្លើយតបនោះទេ ។ សម្រាប់ព័ត៌មានស្តីពីអ្វីដែលមានសរសេរនៅក្នុងលិខិតឱ្យ លាង រូចនេង សូមទំនាក់ទំនង Global Witness តាមរយៈ mail@globalwitness.org ។
- <sup>៦៧</sup> កិច្ចសម្ភាសន៍ជាមួយបុគ្គលិករបស់ ឌី ចូច ឆ្នាំ ២០០៥ ។ ការទំនាក់ទំនងផ្ទាល់ពីបុគ្គលិកសិទ្ធិមនុស្ស ឆ្នាំ ២០០៦ ។
- <sup>៦៨</sup> កិច្ចសម្ភាសន៍ជាមួយបុគ្គលិករបស់ ឌី ចូច ឆ្នាំ ២០០៥ ។
- <sup>៦៩</sup> កិច្ចសម្ភាសន៍ជាមួយបុគ្គលិកក្រុមហ៊ុនកាប់ឈើ និងបុគ្គលិករដ្ឋបាលព្រៃឈើ ឆ្នាំ ២០០១ ។
- <sup>៧០</sup> ការស៊ើបអង្កេតរបស់ Global Witness ឆ្នាំ ២០០១ ។
- <sup>៧១</sup> ការស៊ើបអង្កេតរបស់ Global Witness ឆ្នាំ ២០០០ ។ កិច្ចព្រមព្រៀងផ្គត់ផ្គង់ឈើរវាង សេង តាង និង ឃុន ថុង និងក្រុមហ៊ុន Kingwood ចុះថ្ងៃទី ៣ ខែ តុលា ឆ្នាំ ២០០១ ។
- <sup>៧២</sup> កិច្ចសម្ភាសន៍ជាមួយបុគ្គលិកពាក់ព័ន្ធការប្រមូលឈើស្រដៀងក្រុមហ៊ុន Everbright CIG Wood ឆ្នាំ ២០០៣, ២០០៤, ២០០៥ ។
- <sup>៧៣</sup> កិច្ចសម្ភាសន៍ជាមួយប្រតិបត្តិការរោងចក្រអារឈើ ឆ្នាំ ២០០១ ។
- <sup>៧៤</sup> កិច្ចសម្ភាសន៍ជាមួយដៃគូរបស់ ឌី ចូច ឆ្នាំ ២០០៤ ។ ឯកសារកត់ត្រាពីកិច្ចព្រមព្រៀងរវាង ឃុន ថុង, សេង តាង និងក្រុមហ៊ុន Kingwood Company ។
- <sup>៧៥</sup> ធនាគារអភិវឌ្ឍន៍អាស៊ី ។ របាយការណ៍ពិនិត្យសម្បទានព្រៃឈើប្រទេសកម្ពុជា ឆ្នាំ ២០០០ ទំព័រ ៣១ ។
- <sup>៧៦</sup> អនុស្សរណៈ និងលក្ខន្តិកៈក្រុមហ៊ុន Kingwood Industry Pte., Ltd. ឆ្នាំ ១៩៩៥ ។ Global Witness បានសរសេរលិខិតមួយច្បាប់ទៅ Lim Yok Fong ក្នុងខែ កុម្ភៈ ឆ្នាំ ២០០៧ ដើម្បីស្នើសុំការអធិប្បាយរបស់គាត់ចំពោះបញ្ហាចម្បងៗ ដែលបានលើកឡើងក្នុងរបាយការណ៍នេះ ដោយសារតែទាក់ទិន ឬពាក់ព័ន្ធជាមួយគាត់ ។ នៅពេលបោះពុម្ពផ្សាយរបាយការណ៍នេះ Global Witness មិនបានទទួលការឆ្លើយតបនោះទេ ។ សម្រាប់ព័ត៌មានស្តីពីអ្វីដែលមានសរសេរនៅក្នុងលិខិតឱ្យ Lim Yok Fong សូមទំនាក់ទំនង Global Witness តាមរយៈ mail@globalwitness.org ។
- <sup>៧៧</sup> Global Witness បានសរសេរលិខិតមួយច្បាប់ទៅ សុខ កែវ ក្នុងខែ កុម្ភៈ ឆ្នាំ ២០០៧ ដើម្បីស្នើសុំការអធិប្បាយរបស់គាត់ចំពោះបញ្ហាចម្បងៗ ដែលបានលើកឡើងក្នុងរបាយការណ៍នេះ ដោយសារតែទាក់ទិន ឬពាក់ព័ន្ធជាមួយគាត់ ។ នៅពេលបោះពុម្ពផ្សាយរបាយការណ៍នេះ Global Witness មិនបានទទួលការឆ្លើយតបនោះទេ ។ សម្រាប់ព័ត៌មានស្តីពីអ្វីដែលមានសរសេរនៅក្នុងលិខិតឱ្យ សុខ កែវ សូមទំនាក់ទំនង Global Witness តាមរយៈ mail@globalwitness.org ។
- <sup>៧៨</sup> កិច្ចព្រមព្រៀងជួលរវាង សុខ កែវ និងក្រុមហ៊ុន Kingwood ខែ កញ្ញា ឆ្នាំ ១៩៩៤ ។ Global Witness បានសរសេរលិខិតមួយច្បាប់ទៅ គី តិច ក្នុងខែ កុម្ភៈ ឆ្នាំ ២០០៧ ដើម្បីស្នើសុំការអធិប្បាយរបស់គាត់ចំពោះបញ្ហាចម្បងៗ ដែលបានលើកឡើងក្នុងរបាយការណ៍នេះ ដោយសារតែទាក់ទិន ឬពាក់ព័ន្ធជាមួយគាត់ ។ នៅពេលបោះពុម្ពផ្សាយរបាយការណ៍នេះ Global Witness មិនបានទទួលការឆ្លើយតបនោះទេ ។ សម្រាប់ព័ត៌មានស្តីពីអ្វីដែលមានសរសេរនៅក្នុងលិខិតឱ្យ គី តិច សូមទំនាក់ទំនង Global Witness តាមរយៈ mail@globalwitness.org ។

- <sup>៧៩</sup> កិច្ចព្រមព្រៀងបញ្ជាក់រវាងធនាគារសាធារណៈកម្ពុជា និង សុខ កែវ ថ្ងៃទី ៨ ខែ មិថុនា ឆ្នាំ ២០០១ ។
- <sup>៨០</sup> របាយការណ៍ដោយអ្នកវិភាគឧស្សាហកម្ម ឆ្នាំ ២០០១ ។
- <sup>៨១</sup> ការស៊ើបអង្កេតរបស់ Global Witness ឆ្នាំ ១៩៩៧ ។ លិខិតពីសហរដ្ឋមន្ត្រីនៃទីស្តីការគណៈរដ្ឋមន្ត្រី ទៅកាន់រដ្ឋមន្ត្រីក្រសួងកសិកម្ម រុក្ខាប្រមាញ់ និងនេសាទ ពាក់ព័ន្ធ ករណីស្នើសុំការយល់ព្រមប្រមូលឈើលេខ ២ ចំនួន ៥០,០០០ ម<sup>៣</sup> ដែលបានកាប់ក្នុងក្រុមហ៊ុនសម្បទានព្រៃឈើ Kingwood Industry Pte Ltd. ក្នុងខេត្តក្រចេះ ថ្ងៃទី ២៧ ខែ មីនា ឆ្នាំ ១៩៩៧ ។
- <sup>៨២</sup> ការស៊ើបអង្កេតរបស់ Global Witness ឆ្នាំ ១៩៩៨ ។
- <sup>៨៣</sup> គម្រោងគ្រប់គ្រងព្រៃឈើ ប្រកបដោយចេតនារបស់ធនាគារអភិវឌ្ឍន៍អាស៊ី ។ របាយការណ៍ពិនិត្យសម្បទានព្រៃឈើប្រទេសកម្ពុជា ឧបសម្ព័ន្ធ ១ ៖ ការវាយតម្លៃសម្បទានក្រុមហ៊ុន Kingwood ឆ្នាំ ២០០០ ទំព័រ ៧ ។
- <sup>៨៤</sup> កិច្ចសម្ភាសន៍ព្រមព្រៀងរវាង សេង តាង និងក្រុមហ៊ុន Kingwood ពាក់ព័ន្ធនឹងការផ្គត់ផ្គង់ឈើ ថ្ងៃទី ៣ ខែ តុលា ឆ្នាំ ២០០១ ។
- <sup>៨៥</sup> កិច្ចសម្ភាសន៍ជាមួយប្រភពសម្ងាត់ ឆ្នាំ ២០០៣, ២០០៤ ។
- <sup>៨៦</sup> Global Witness បានសរសេរលិខិតមួយច្បាប់ទៅធនាគារ MayBank ក្នុងខែ កុម្ភៈ ឆ្នាំ ២០០៧ ដើម្បីស្នើសុំការអធិប្បាយរបស់ធនាគារចំពោះបញ្ហាចម្បងៗ ដែលបានលើកឡើងក្នុងរបាយការណ៍នេះ ដោយសារតែទាក់ទិន ឬពាក់ព័ន្ធជាមួយគាត់ ។ នៅពេលបោះពុម្ពផ្សាយរបាយការណ៍នេះ Global Witness មិនបានទទួលការឆ្លើយតបនោះទេ ។ សម្រាប់ព័ត៌មានស្តីពីអ្វីដែលមានសរសេរនៅក្នុងលិខិតឱ្យធនាគារ MayBank សូមទំនាក់ទំនង Global Witness តាមរយៈ mail@globalwitness.org ។
- <sup>៨៧</sup> សេចក្តីសម្រេចរបស់តុលាការកំពូល ថ្ងៃទី ១១ ខែ សីហា ឆ្នាំ ២០០៥ ។ កិច្ចសម្ភាសន៍ជាមួយប្រភពសម្ងាត់មួយ ឆ្នាំ ២០០៣, ២០០៤ ។
- <sup>៨៨</sup> កិច្ចសម្ភាសន៍ជាមួយប្រភពសម្ងាត់ពីរ ឆ្នាំ ២០០៤ ។
- <sup>៨៩</sup> ករណីសេចក្តីសម្រេចដើម្បី "សមាគមមេធាវី ទាមទារការត្រួតពិនិត្យបន្ថែមទៀតលើការការពាររបស់ ECCC" វិចារណកថាប្រចាំសប្តាហ៍របស់ ករណីសេចក្តីសម្រេចដើម្បី ១៣-០៧ ខែ វិច្ឆិកា ឆ្នាំ ២០០៦ ។
- <sup>៩០</sup> Erika Kinetz "សុខ អាន អំពើរំលោភ" របស់អង្គការសហប្រជាជាតិ ស្តីពីការការពារខ្មែរក្រហម" ករណីសេចក្តីសម្រេចដើម្បី ១៨ ខែ ធ្នូ ឆ្នាំ ២០០៦ ។ សមាគមមេធាវីអន្តរជាតិ "ការគ្រប់គ្រងដោយការលុបចោលការបណ្តុះបណ្តាល IBA របស់មេធាវីខ្មែរ ក្នុងការជួយដល់តុលាការកាត់ទោសខ្មែរក្រហម" ថ្ងៃទី ២៤ ខែ វិច្ឆិកា ឆ្នាំ ២០០៦ <http://www.ibanet.org/iba/article.cfm?article=100> ។ (ត្រូវបានយកចេញចុងក្រោយបំផុតនៅថ្ងៃទី ១៤ ខែ មីនា ឆ្នាំ ២០០៧) ។ របាយការណ៍របស់ IBA និយាយពីការគ្រប់គ្រងដោយ "ចាត់វិធានការណ៍" របស់ គី តិច ប្រឆាំងមេធាវីខ្មែរដែលចូលរួមក្នុងវគ្គបណ្តុះបណ្តាល IBA ។
- <sup>៩១</sup> ការឃ្លាំមើលរបស់សិទ្ធិមនុស្ស "រដ្ឋាភិបាលប្រើតម្លៃក្នុងតុលាការកាត់ទោសខ្មែរក្រហម ។ ម្ចាស់ជំនួយគួរតែទទួលស្គាល់វិធី ដែលយុទ្ធសាស្ត្ររដ្ឋាភិបាលគ្រប់គ្រងដោយដំណើរការទាំងមូល" ថ្ងៃទី ៥ ខែ ធ្នូ ឆ្នាំ ២០០៦, [http://hrw.org/english/docs/2006/12/05/cambod14752\\_txt.htm](http://hrw.org/english/docs/2006/12/05/cambod14752_txt.htm) ។ ការទំនាក់ទំនងផ្ទាល់ពីបុគ្គលិកសិទ្ធិមនុស្សពីរនាក់ ឆ្នាំ ២០០៧ ។
- <sup>៩២</sup> ដោយបានលាតត្រដាងភស្តុតាងពីការកាប់ឈើខុសច្បាប់របស់ GAT, Global Witness បានរៀបចំដំណើរទៅកាន់សម្បទានរបស់ក្រុមហ៊ុន ដោយមន្ត្រីរដ្ឋាភិបាល ម្ចាស់ជំនួយអន្តរជាតិ និងអ្នកករណីសេចក្តីសម្រេច ។
- <sup>៩៣</sup> កិច្ចព្រមព្រៀងជាលាយលក្ខណ៍អក្សររវាង សេង តាង, ឃុន ថុង និង Lia Chun Hua ថ្ងៃទី ១២ ខែ សីហា ឆ្នាំ ២០០២ ។
- <sup>៩៤</sup> កិច្ចព្រមព្រៀងជាលាយលក្ខណ៍អក្សររវាង សេង តាង, ឃុន ថុង និង Lia Chun Hua ថ្ងៃទី ១៩ ខែ សីហា ឆ្នាំ ២០០២ ។
- <sup>៩៥</sup> កិច្ចព្រមព្រៀងជាលាយលក្ខណ៍អក្សររវាង សេង តាង, ឃុន ថុង និង Lia Chun Hua ថ្ងៃទី ២០ ខែ សីហា ឆ្នាំ ២០០២ ។
- <sup>៩៦</sup> អនុក្រឹត្យលេខ ៨៨ អនក្រ.បក ចុះថ្ងៃទី ២៩ ខែ ធ្នូ ឆ្នាំ ១៩៩៧ មាត្រា ៨.២ ស្តីពីការអនុវត្តច្បាប់វិនិយោគ ។
- <sup>៩៧</sup> កិច្ចសម្ភាសន៍ជាមួយបុគ្គលិករោងចក្រ Kingwood ឆ្នាំ ២០០២ និង ២០០៣ ។
- <sup>៩៨</sup> កិច្ចសម្ភាសន៍ជាមួយដៃគូជិតស្និទ្ធរបស់ សេង តាង ឆ្នាំ ២០០៤ ។
- <sup>៩៩</sup> កិច្ចសម្ភាសន៍ជាមួយបុគ្គលិកពាណិជ្ជកម្មឈើ ឆ្នាំ ២០០៤ ។
- <sup>១០០</sup> កិច្ចសម្ភាសន៍ជាមួយដៃគូអាជីវកម្មរបស់ សេង តាង ឆ្នាំ ២០០៤ ។
- <sup>១០១</sup> កិច្ចសម្ភាសន៍ជាមួយបុគ្គលិករបស់ ឌី ចូច ឆ្នាំ ២០០៥ ។
- <sup>១០២</sup> កិច្ចសម្ភាសន៍ជាមួយមន្ត្រីម្នាក់ ឆ្នាំ ២០០៤ ។

<sup>១០៣</sup> កិច្ចសម្ភាសន៍ជាមួយមន្ត្រីកងយោធពលខេមរភូមិន្ទម្នាក់ ឆ្នាំ ២០០២ ។ Global Witness បានសរសេរលិខិតមួយច្បាប់ទៅ កែវ សារីម ក្នុងខែ កុម្ភៈ ឆ្នាំ ២០០៧ ដើម្បីស្នើសុំការអធិប្បាយរបស់គាត់ចំពោះបញ្ហាចម្បងៗ ដែលបានលើកឡើងក្នុងរបាយការណ៍នេះ ដោយសារតែទាក់ទង ឬពាក់ព័ន្ធជាមួយគាត់ ។ នៅពេលបោះពុម្ពផ្សាយរបាយការណ៍នេះ Global Witness មិនបានទទួលការឆ្លើយតបនោះទេ ។ សម្រាប់ព័ត៌មានស្តីពីអ្វីដែលមានសរសេរនៅក្នុងលិខិតឱ្យ កែវ សារីម សូមទំនាក់ទំនង Global Witness តាមរយៈ: mail@globalwitness.org ។

<sup>១០៤</sup> កិច្ចសម្ភាសន៍ជាមួយបុគ្គលិករោងចក្រ Kingwood ឆ្នាំ ២០០៥ ។

<sup>១០៥</sup> កិច្ចសម្ភាសន៍ជាមួយបុគ្គលិករបស់ ឌី ចូច ឆ្នាំ ២០០២ ។ កិច្ចសម្ភាសន៍ជាមួយដៃគូជិតស្និទ្ធរបស់ សេង តាង ឆ្នាំ ២០០៤ ។

<sup>១០៦</sup> ការស៊ើបអង្កេតរបស់ Global Witness ឆ្នាំ ២០០២ ។

<sup>១០៧</sup> ការចុះអង្កេតដល់កន្លែងឆ្នាំ២០០៥ ។ កិច្ចសម្ភាសន៍ជាមួយបុគ្គលិករបស់ឌីចូចឆ្នាំ២០០៥ ។

<sup>១០៨</sup> សេចក្តីសម្រេចរបស់តុលាការកំពូល ថ្ងៃទី ១១ ខែ សីហា ឆ្នាំ ២០០៥ ។

<sup>១០៩</sup> ការទំនាក់ទំនងផ្ទាល់មាត់មន្ត្រីរាជការ ខែ តុលា ឆ្នាំ ២០០៦ ។

<sup>១១០</sup> កិច្ចសម្ភាសន៍ជាមួយប្រតិភូពន្ធុ ឆ្នាំ ២០០៣ និង ២០០៤ ។

<sup>១១១</sup> Global Witness បានសរសេរលិខិតមួយច្បាប់ទៅ Lee Kwan Siang ក្នុងខែ កុម្ភៈ ឆ្នាំ ២០០៧ ដើម្បីស្នើសុំការអធិប្បាយរបស់គាត់ចំពោះបញ្ហាចម្បងៗ ដែលបានលើកឡើងក្នុងរបាយការណ៍នេះ ដោយសារតែទាក់ទង ឬពាក់ព័ន្ធជាមួយគាត់ ។ នៅពេលបោះពុម្ពផ្សាយរបាយការណ៍នេះ Global Witness មិនបានទទួលការឆ្លើយតបនោះទេ ។ សម្រាប់ព័ត៌មានស្តីពីអ្វីដែលមានសរសេរនៅក្នុងលិខិតឱ្យ Lee Kwan Siang សូមទំនាក់ទំនង Global Witness តាមរយៈ: mail@globalwitness.org ។

<sup>១១២</sup> Global Witness បានសរសេរលិខិតមួយច្បាប់ទៅ ជេត ហ្វារ៉ា ក្នុងខែ កុម្ភៈ ឆ្នាំ ២០០៧ ដើម្បីស្នើសុំការអធិប្បាយរបស់គាត់ចំពោះបញ្ហាចម្បងៗ ដែលបានលើកឡើងក្នុងរបាយការណ៍នេះ ដោយសារតែទាក់ទង ឬពាក់ព័ន្ធជាមួយគាត់ ។ នៅពេលបោះពុម្ពផ្សាយរបាយការណ៍នេះ Global Witness មិនបានទទួលការឆ្លើយតបនោះទេ ។ សម្រាប់ព័ត៌មានស្តីពីអ្វីដែលមានសរសេរនៅក្នុងលិខិតឱ្យ ជេត ហ្វារ៉ា សូមទំនាក់ទំនង Global Witness តាមរយៈ: mail@globalwitness.org ។

<sup>១១៣</sup> ឯកសាររបស់មន្ត្រីការពារជម្រក រដ្ឋមន្ត្រី លុបចោលសម្បទានរបស់ក្រុមហ៊ុន Kingwood និងក្រុមហ៊ុន Mieng Ly Heng ថ្ងៃទី ១២ ខែ សីហា ឆ្នាំ ២០០៣ ។

<sup>១១៤</sup> ធនាគារអភិវឌ្ឍន៍អាស៊ី របាយការណ៍ពិនិត្យសម្បទានព្រៃឈើប្រទេសកម្ពុជា ឆ្នាំ ២០០០ ទំព័រ ២៥ ។

<sup>១១៥</sup> ធនាគារអភិវឌ្ឍន៍អាស៊ី របាយការណ៍ពិនិត្យសម្បទានព្រៃឈើប្រទេសកម្ពុជា ឧបសម្ព័ន្ធ ១ ឆ្នាំ ២០០០ ទំព័រ ២ ។

<sup>១១៦</sup> សេចក្តីប្រកាសផ្លូវការរបស់រដ្ឋាភិបាលស្តីពីការបង្កើតការកៅស៊ូលក្ខណៈគ្រួសារ ថ្ងៃទី ៨ ខែ សីហា ឆ្នាំ ២០០០ ។

<sup>១១៧</sup> Global Witness បានសរសេរលិខិតមួយច្បាប់ទៅក្រុមហ៊ុន Colexim Enterprise ក្នុងខែ កុម្ភៈ ឆ្នាំ ២០០៧ ដើម្បីស្នើសុំការអធិប្បាយរបស់ក្រុមហ៊ុនចំពោះបញ្ហាចម្បងៗ ដែលបានលើកឡើងក្នុងរបាយការណ៍នេះ ដោយសារតែទាក់ទង ឬពាក់ព័ន្ធជាមួយក្រុមហ៊ុន ។ នៅពេលបោះពុម្ពផ្សាយរបាយការណ៍នេះ Global Witness មិនបានទទួលការឆ្លើយតបនោះទេ ។ សម្រាប់ព័ត៌មានស្តីពីអ្វីដែលមានសរសេរនៅក្នុងលិខិតឱ្យក្រុមហ៊ុន Colexim Enterprise សូមទំនាក់ទំនង Global Witness តាមរយៈ: mail@globalwitness.org ។

<sup>១១៨</sup> អនុក្រឹត្យស្តីពីការដកដីក្រហមពីសម្បទានព្រៃឈើសម្រាប់ការដាំកៅស៊ូ ថ្ងៃទី ១៧ ខែ សីហា ឆ្នាំ ២០០១ ។

<sup>១១៩</sup> Andrew Macdonald, ការអង្កេតស្រាវជ្រាវបរិស្ថានព្រៃឈើ ខេត្តកំពង់ធំ ឆ្នាំ ២០០៤ ទំព័រ ២៤ ។

<sup>១២០</sup> David A. Ashwell, Frank R. Miller និង Ignas Dummer, "បរិស្ថាន គម្របព្រៃឈើ និងគុណភាព" ការពិនិត្យវិស័យព្រៃឈើ ដោយឯករាជ្យរបស់ប្រទេសកម្ពុជា ផ្នែកទី II ជំពូក I ឆ្នាំ ២០០៤ ទំព័រ ៣៤ <http://www.cambodia-forest-sector.net/docs/CIFSR%20Part%20II%20Chapt%2001%20Nature%20and%20status.pdf>

(ត្រូវបានយកចេញចុងក្រោយបំផុតនៅថ្ងៃទី ១៨ ខែ មិនា ឆ្នាំ ២០០៧) ។

<sup>១២១</sup> David Ashwell ក្នុងការសហការជាមួយនាយកដ្ឋានអភិរក្ស និងការពារធម្មជាតិ ក្រសួងបរិស្ថាន ប្រទេសកម្ពុជា - ការប្រមើលមើលពីវិទ្យុសម្រាប់ធម្មជាតិ IUCN ឆ្នាំ ១៩៩៧ ទំព័រ ៥៦ ។

<sup>១២២</sup> Macdonald, ការអង្កេតស្រាវជ្រាវព្រៃឈើ ឆ្នាំ ២០០៤ ទំព័រ ២៧ ។

<sup>១២៣</sup> David A. Ashwell, Frank R. Miller និង Ignas ឌុមមហ្សៀ បរិស្ថាន គម្របព្រៃឈើ និងគុណភាព" ការពិនិត្យវិស័យព្រៃឈើដោយឯករាជ្យរបស់ប្រទេសកម្ពុជា ផ្នែកទី II ជំពូក I ឆ្នាំ ២០០៤ ទំព័រ ៣៥ ។

<sup>១២៤</sup> របាយការណ៍ស៊ើបអង្កេតរបស់ក្រុមអធិការកិច្ចស្តីពីប្រទេសកម្ពុជា : គម្រោងសាកល្បងគ្រប់គ្រង និងត្រួតពិនិត្យសម្បទានព្រៃឈើ ថ្ងៃទី ១១ ខែ មេសា ឆ្នាំ ២០០៦ ទំព័រ xx ។

<sup>១២៥</sup> ការពិនិត្យវិស័យព្រៃឈើដោយឯករាជ្យរបស់ប្រទេសកម្ពុជារបាយការណ៍រដ្ឋ ឆ្នាំ ២០០៤ ទំព័រ ៣៩ ។ <http://www.cambodia-forest-sector.net>

<sup>១២៦</sup> ការចុះស្រាវជ្រាវដល់ទីកន្លែង ការសម្ភាសន៍ជាមួយតំណាងក្រុមហ៊ុន HEB ឆ្នាំ ២០០៦ ។ ការទំនាក់ទំនងផ្ទាល់មាត់បុគ្គលិកអង្គការក្រៅរដ្ឋាភិបាល ឆ្នាំ ២០០៧ ។

<sup>១២៧</sup> ការពិនិត្យវិស័យព្រៃឈើដោយឯករាជ្យរបស់ប្រទេសកម្ពុជា ឆ្នាំ ២០០៤ ទំព័រ ៥០ ។ <http://www.cambodia-forest-sector.net>

<sup>១២៨</sup> Nicholas Stern, របាយការណ៍ពិនិត្យជាក់លាក់លើសេដ្ឋកិច្ច និងការផ្លាស់ប្តូរបរិយាកាស ឆ្នាំ ២០០៦ ជំពូក ២៥ ។

<sup>១២៩</sup> របាយការណ៍ពិប្រធានមន្ទីរកសិកម្ម រុក្ខាប្រមាញ់ និងនេសាទ ខេត្តកំពង់ធំ អែម ភណ្ណ ទៅឱ្យរដ្ឋមន្ត្រីក្រសួងកសិកម្ម រុក្ខាប្រមាញ់ និងនេសាទ ចាន់ សារុន ថ្ងៃទី ២៧ ខែ វិច្ឆិកា ឆ្នាំ ២០០០ ។

<sup>១៣០</sup> ព្រី តុលា និង Bruce McKenney ផលិតផលព្រៃឈើពាណិជ្ជកម្មក្នុងប្រទេសកម្ពុជា : ជម្លោះ ការគ្រោះថ្នាក់ហែង និងការលាតត្រាតសម្រាប់ការយកដីវិទ្យាស្ថានធនធានអភិវឌ្ឍន៍កម្ពុជា ឆ្នាំ ២០០៣ ទំព័រ ii ។

<sup>១៣១</sup> Tom Evans, ហ្គត ពិសិដ្ឋ ធិត ភក្រា និង ហង្ស ម៉ារី, ការសិក្សាពីការយកដី និងការចិញ្ចឹមជីវិតក្នុងភាគខាងត្បូងខេត្តមណ្ឌលគិរី ប្រទេសកម្ពុជា ពាក់ព័ន្ធនឹងការអភិរក្ស និងការគ្រប់គ្រងព្រៃឈើ អង្គការអភិរក្សសត្វព្រៃ ឆ្នាំ ២០០៣ ទំព័រ ៦ ។

<sup>១៣២</sup> Bruce McKenney, យីម ជា, ព្រី តុលា និង Tom Evans, ការផ្តោតទៅលើព្រៃឈើ មានតម្លៃខ្ពស់របស់ប្រទេសកម្ពុជា : ការចិញ្ចឹមជីវិត និងការគ្រប់គ្រងវិទ្យាស្ថានធនធានអភិវឌ្ឍន៍កម្ពុជា និងអង្គការអភិរក្សសត្វព្រៃ ខែ វិច្ឆិកា ឆ្នាំ ២០០៤ ទំព័រ ៥៥ ។

<sup>១៣៣</sup> តុលា និង McKenney ផលិតផលព្រៃឈើពាណិជ្ជកម្មក្នុងប្រទេសកម្ពុជា វិទ្យាស្ថានធនធានអភិវឌ្ឍន៍កម្ពុជា ខែ វិច្ឆិកា ឆ្នាំ ២០០៣ ជំពូក ៣ ។

<sup>១៣៤</sup> កិច្ចសម្ភាសន៍ជាមួយបុគ្គលិកក្រុមហ៊ុនសម្បទានឈើ ឆ្នាំ ២០០១ ។

<sup>១៣៥</sup> សៀវភៅប្រមូលផលឈើប្រមូលសម្រាប់សម្បទានស្ទឹងត្រែង/ថាឡាបរិវត្តរបស់ក្រុមហ៊ុន Pheapimex-Fuchan ឆ្នាំ ២០០១ ។

<sup>១៣៦</sup> Tom Evans, ហ្គត ពិសិដ្ឋ ធិត ភក្រា និង ហង្ស ម៉ារី, ការសិក្សាពីការយកដី និងការចិញ្ចឹមជីវិតក្នុងភាគខាងត្បូងខេត្តមណ្ឌលគិរី ប្រទេសកម្ពុជា ពាក់ព័ន្ធនឹងការអភិរក្ស និងការគ្រប់គ្រងព្រៃឈើ អង្គការអភិរក្សសត្វព្រៃ ឆ្នាំ ២០០៣ ទំព័រ ៧ ។

<sup>១៣៧</sup> រដ្ឋាភិបាលកម្ពុជា អនុក្រឹត្យស្តីពីការដកដីក្រហមពីសម្បទានព្រៃឈើសម្រាប់ការដាំកៅស៊ូ ថ្ងៃទី ១៧ ខែ សីហា ឆ្នាំ ២០០១ ។

<sup>១៣៨</sup> សន្ទនាថាដោយនាយករដ្ឋមន្ត្រី ហ៊ុន សែន ថ្ងៃទី ២៩ ខែ សីហា ឆ្នាំ ២០០១ ។

<sup>១៣៩</sup> Global Witness បានសរសេរលិខិតមួយច្បាប់ទៅ ម៉ុក គឹមហុង ប្រធានក្រុមហ៊ុនចំការកៅស៊ូជប់ ក្នុងខែ កុម្ភៈ ឆ្នាំ ២០០៧ ដើម្បីស្នើសុំការអធិប្បាយរបស់គាត់ចំពោះបញ្ហាចម្បងៗ ដែលបានលើកឡើងក្នុងរបាយការណ៍នេះ ដោយសារតែទាក់ទង ឬពាក់ព័ន្ធជាមួយក្រុមហ៊ុនចំការកៅស៊ូជប់ ។ នៅពេលបោះពុម្ពផ្សាយរបាយការណ៍នេះ Global Witness មិនបានទទួលការឆ្លើយតបនោះទេ ។ សម្រាប់ព័ត៌មានស្តីពីអ្វីដែលមានសរសេរនៅក្នុងលិខិតឱ្យ ម៉ុក គឹមហុង សូមទំនាក់ទំនង Global Witness តាមរយៈ: mail@globalwitness.org ។

<sup>១៤០</sup> ការិយាល័យស្នងការដ្ឋានសិទ្ធិមនុស្សនៃអង្គការសហប្រជាជាតិ សម្បទានដីសម្រាប់គោលដៅសេដ្ឋកិច្ចក្នុងប្រទេសកម្ពុជា ទស្សនៈវិស័យ សិទ្ធិមនុស្ស ឧបសម្ព័ន្ធ ១ ខែ វិច្ឆិកា ឆ្នាំ ២០០៤ ។

<sup>១៤១</sup> ការស៊ើបអង្កេតរបស់ Global Witness ឆ្នាំ ២០០២ ។

<sup>១៤២</sup> ឯកសាររបស់ក្រសួងពាណិជ្ជកម្ម ដែលចុះបញ្ជីក្រុមហ៊ុន Seng Keang Import Export Company Limited ជាផ្លូវការ ខែ វិច្ឆិកា ឆ្នាំ ២០០២ ។

<sup>១៤៣</sup> ការអនុញ្ញាតនេះដៅទៅក្នុង ក្រសួងកសិកម្ម រុក្ខាប្រមាញ់ និងនេសាទ "ការអនុញ្ញាតបង្កើតរោងចក្របន្លែឈើ ដែលផ្តល់ឱ្យក្រុមហ៊ុន Seng Keang Import Export Co., Ltd." ខែ កញ្ញា ឆ្នាំ ២០០៤ ។

<sup>១៤៤</sup> មជ្ឈមណ្ឌលអភិវឌ្ឍន៍សង្គម អំពើពុករលួយ និងគ្រួសារប្រជាជនខ្មែរ - ការអង្កេតស្រាវជ្រាវក្នុងគ្រួសារស្តីពីទស្សនាទាន ភរិយាបង និងផលប៉ះពាល់ទម្រង់នៃការអនុវត្តអំពើពុករលួយជារៀងរាល់ថ្ងៃក្នុងប្រទេសកម្ពុជា ក្រុងភ្នំពេញ ឆ្នាំ ២០០៥ ទំព័រ ៤៨ ។

<sup>១៤៥</sup> លិខិតពី ចាន់ សារុន រដ្ឋមន្ត្រីក្រសួងកសិកម្ម រុក្ខាប្រមាញ់ និងនេសាទ ជូនឧបនាយករដ្ឋមន្ត្រី សុខ អាន ថ្ងៃទី ១៤ ខែ មេសា ឆ្នាំ ២០០៦ ។

<sup>១៤៦</sup> ការទំនាក់ទំនងផ្ទាល់មាត់បុគ្គលិកសិទ្ធិមនុស្ស ឆ្នាំ ២០០៥ ។

<sup>១៤៧</sup> កិច្ចសម្ភាសន៍ជាមួយប្រជាជនមូលដ្ឋាន ឆ្នាំ ២០០៣ ។

<sup>១៤៨</sup> ការស្រាវជ្រាវដល់ទីកន្លែង ឆ្នាំ ២០០៣ ។

១៤៤ Porter Barron "ព្រំដែនមិនច្បាស់នៅចំការកៅស៊ូកំពង់ធំ" កាសែត ខេមបូឌាដេលី ថ្ងៃទី ២ ខែ កញ្ញា ឆ្នាំ ២០០៣ ។ បុគ្គលិករបស់ Global Witness មានវត្តមាននៅក្នុង កិច្ចសម្ភាសន៍ជាមួយមន្ត្រី ដែលសេចក្តីអធិប្បាយរបស់គាត់ ត្រូវបានលើកឡើងនៅទីនេះ ។

១៤៥ ការទំនាក់ទំនងផ្ទាល់ពីការិយាល័យស្នងការជាន់ខ្ពស់សិទ្ធិមនុស្សនៃអង្គការសហប្រជា- ជាតិក្នុងប្រទេសកម្ពុជា ឆ្នាំ ២០០៣ ។ កិច្ចសម្ភាសន៍ជាមួយពាណិជ្ជករលើ ឆ្នាំ ២០០៤ ។

១៤៦ ការទំនាក់ទំនងផ្ទាល់ពីអ្នកស្រាវជ្រាវពាក់ព័ន្ធកិច្ចសម្ភាសន៍ ជាមួយមន្ត្រីរដ្ឋបាលព្រៃឈើ ឆ្នាំ ២០០៣ ។ ការអង្កេតស្រាវជ្រាវដល់កន្លែង ឆ្នាំ ២០០៣ ។

១៤៧ Porter Barron "ព្រំដែនមិនច្បាស់នៅចំការកៅស៊ូកំពង់ធំ" កាសែត ខេមបូឌាដេលី ថ្ងៃទី ២ ខែ កញ្ញា ឆ្នាំ ២០០៣ ។

១៤៨ លិខិតពី ចាន់ សារុន រដ្ឋមន្ត្រីក្រសួងកសិកម្ម រុក្ខាប្រមាញ់ និងនេសាទ ទៅកាន់ក្រុម ការងារគ្រប់គ្រងធនធានធម្មជាតិរបស់ម្ចាស់ជំនួយអន្តរជាតិ ថ្ងៃទី ២៣ ខែ កញ្ញា ឆ្នាំ ២០០៣ ។

១៤៩ ក្រសួងកសិកម្ម រុក្ខាប្រមាញ់ និងនេសាទ "ការអនុញ្ញាតបង្កើតរោងចក្រក្រាបបន្លែ ដែលផ្តល់ឱ្យក្រុមហ៊ុន Seng Keang Import Export Co., Ltd." ខែ កញ្ញា ឆ្នាំ ២០០៤ ។

១៥០ រាជរដ្ឋាភិបាលកម្ពុជាអនុវត្តត្រួតពិនិត្យវិធានការណ៍វិនិយោគស្តីពីវិស័យការវិនិយោគឆ្នាំ១៩៩៩ ។

១៥១ កិច្ចសម្ភាសន៍ជាមួយមន្ត្រីរដ្ឋបាលព្រៃឈើ ឆ្នាំ ២០០៥ ។

១៥២ ឧទាហរណ៍ ចូរមើលរបាយការណ៍បឋមលើសរបស់ Global Witness ឆ្នាំ ២០០២ និង ឆ្នាំ ២០០៣ ។

១៥៣ ការអង្កេតស្រាវជ្រាវដល់កន្លែង ឆ្នាំ ២០០៥ ។

១៥៤ កិច្ចសម្ភាសន៍ជាមួយភ្នាក់ងារនៃពេលសម្តោចរោងចក្រក្រុមហ៊ុន Seng Keang Company ឆ្នាំ ២០០៥ ។

១៥៥ កិច្ចសម្ភាសន៍ជាមួយប្រជាជនមូលដ្ឋាន ឆ្នាំ ២០០៤ និង ២០០៥ ។

១៥៦ ក្រុមហ៊ុន Colexim Enterprise សំណើដីកំពុងព្យួរលើ ខេ ឧសភា ឆ្នាំ ២០០៣ ។

១៥៧ ការអង្កេតស្រាវជ្រាវដល់ទីកន្លែង ឆ្នាំ ២០០២ និងឆ្នាំ ២០០៣ ។

១៥៨ ក្រុមហ៊ុន Colexim "បណ្តឹងសម្រាប់បន្តសកម្មភាព" ដែលធ្វើជូន ចាន់ សារុន រដ្ឋមន្ត្រី ក្រសួងកសិកម្ម រុក្ខាប្រមាញ់ និងនេសាទ ថ្ងៃទី ១២ ខែ ធ្នូ ឆ្នាំ ២០០៣ ។

១៥៩ លិខិតពីក្រុមហ៊ុន Colexim ទៅឱ្យរដ្ឋបាលព្រៃឈើ ថ្ងៃទី ១៦ ខែ ឧសភា ឆ្នាំ ២០០៣ ។ លិខិតពិចារណាពិភាក្សាទៅកាន់រដ្ឋបាលព្រៃឈើ ខែ តុលា ឆ្នាំ ២០០២ ។

១៦០ លិខិតពីក្រុមការងារគ្រប់គ្រងធនធានធម្មជាតិរបស់ម្ចាស់ជំនួយអន្តរជាតិទៅកាន់ ចាន់ - សារុន រដ្ឋមន្ត្រីក្រសួងកសិកម្ម រុក្ខាប្រមាញ់ និងនេសាទ ថ្ងៃទី ៣០ ខែ មិថុនា ឆ្នាំ ២០០៣ ។

១៦១ លិខិតពីក្រុមការងារគ្រប់គ្រងធនធានធម្មជាតិរបស់ម្ចាស់ជំនួយអន្តរជាតិទៅកាន់ ចាន់ - សារុន រដ្ឋមន្ត្រីក្រសួងកសិកម្ម រុក្ខាប្រមាញ់ និងនេសាទ ថ្ងៃទី ២៨ ខែ តុលា ឆ្នាំ ២០០៣ ។

១៦២ ការទំនាក់ទំនងផ្ទាល់ពីអ្នកតំណាង SGS ឆ្នាំ ២០០៥ ។

១៦៣ ការស៊ើបអង្កេតរបស់ Global Witness ។ ការទំនាក់ទំនងផ្ទាល់ពីអ្នកតំណាង SGS ឆ្នាំ ២០០៥ ។

១៦៤ លិខិតពី SGS ទៅកាន់ Global Witness ថ្ងៃទី ១៥ ខែ កុម្ភៈ ឆ្នាំ ២០០៧ ។

១៦៥ កិច្ចសម្ភាសន៍ជាមួយប្រជាជនមូលដ្ឋាន ឆ្នាំ ២០០៥ ។

១៦៦ កិច្ចសម្ភាសន៍ជាមួយប្រជាជនមូលដ្ឋាន និងបុគ្គលិករោងចក្រ ឆ្នាំ ២០០៥ ។

១៦៧ ការអង្កេតស្រាវជ្រាវដល់ទីកន្លែង និងកិច្ចសម្ភាសន៍ជាមួយប្រជាជនមូលដ្ឋាន ឆ្នាំ ២០០៥ និង ២០០៦ ។

១៦៨ ការអង្កេតស្រាវជ្រាវដល់ទីកន្លែង ឆ្នាំ ២០០៥ និង ២០០៦ ។ កិច្ចសម្ភាសន៍ជាមួយ ប្រជាជនមូលដ្ឋាន និងបុគ្គលិក ឆ្នាំ ២០០៥ ឆ្នាំ ២០០៦ ។ កិច្ចសម្ភាសន៍ជាមួយបុគ្គលិក អង្គការក្រៅរដ្ឋាភិបាល ឆ្នាំ ២០០៥ ។

១៦៩ ការអង្កេតស្រាវជ្រាវដល់ទីកន្លែង ។ កិច្ចសម្ភាសន៍ជាមួយប្រជាជនមូលដ្ឋាន និងមន្ត្រី ឆ្នាំ ២០០៥ ។

១៧០ Global Witness បានសរសេរលិខិតមួយច្បាប់ទៅ សូ សុវណ្ណ ក្នុងខែ កុម្ភៈ ឆ្នាំ ២០០៧ ដើម្បីស្នើសុំការអធិប្បាយរបស់គាត់ចំពោះបញ្ហាចម្បងៗ ដែលបានលើកឡើងក្នុងរបាយការណ៍ នេះ ដោយសារតែទាក់ទង ឬពាក់ព័ន្ធជាមួយគាត់ ។ នៅពេលបោះពុម្ពផ្សាយរបាយការណ៍នេះ Global Witness មិនបានទទួលការឆ្លើយតបនោះទេ ។ សម្រាប់ព័ត៌មានស្តីពីអ្វីដែល មានសរសេរនៅក្នុងលិខិតឱ្យ សូ សុវណ្ណ សូមទំនាក់ទំនង Global Witness តាមរយៈ mail@globalwitness.org ។

១៧១ ក្រុមហ៊ុន Colexim Enterprise ផែនការគ្រប់គ្រងព្រៃឈើប្រកបដោយចេរភាព ឆ្នាំ ២០០២ ។ ក្រុមពិគ្រោះយោបល់ GFA ប្រទេសកម្ពុជា - ការពិនិត្យផែនការគ្រប់គ្រង ព្រៃឈើយុទ្ធសាស្ត្រ ដែលរៀបចំដោយក្រុមហ៊ុនសម្បទានដែលប្រតិបត្តិការក្នុងប្រទេសកម្ពុជា ផ្នែកទី II ខែ សីហា ឆ្នាំ ២០០៥ ទំព័រ ៥៤-៥៥ ។ ការឆ្លើយតបតាមអ៊ីម៉ែលរវាង ហង់ ស៊ីនត្រា មន្ត្រីរដ្ឋបាលព្រៃឈើដែលរៀបចំខ្លួនគាត់ថាជាជំនួយការ សូ សុវណ្ណ និងក្រុមហ៊ុនលើ ថ្ងៃទី ១៤ ខែ មេសា ឆ្នាំ ២០០២ ។

១៧២ ឧទាហរណ៍ ចូរមើល Global Witness មិនអាចប៉ះពាល់បាន (២០០០) និងការបំផ្លិច បំផ្លាញព្រៃឈើដោយគ្មានកំណត់ (២០០២) ។ របាយការណ៍ទាំងនេះ អាចយកចេញបានពី www.globalwitness.org ។

១៧៣ កិច្ចសម្ភាសន៍របស់ Global Witness ជាមួយប្រជាជនមូលដ្ឋាន ឆ្នាំ ២០០០ ។ ការិយាល័យ ស្នងការជាន់ខ្ពស់សិទ្ធិមនុស្សនៃអង្គការសហប្រជាជាតិ សម្បទានដីសម្រាប់គោលបំណង សេដ្ឋកិច្ចក្នុងប្រទេសកម្ពុជា ខែ វិច្ឆិកា ឆ្នាំ ២០០៤ ។

១៧៤ Global Witness បានសរសេរលិខិតមួយច្បាប់ទៅ ចេង សារ៉ាត់ ក្នុងខែ កុម្ភៈ ឆ្នាំ ២០០៧ ដើម្បីស្នើសុំការអធិប្បាយរបស់គាត់ចំពោះបញ្ហាចម្បងៗ ដែលបានលើកឡើងក្នុងរបាយការណ៍ នេះ ដោយសារតែទាក់ទង ឬពាក់ព័ន្ធជាមួយគាត់ ។ នៅពេលបោះពុម្ពផ្សាយរបាយការណ៍នេះ Global Witness មិនបានទទួលការឆ្លើយតបនោះទេ ។ សម្រាប់ព័ត៌មានស្តីពីអ្វីដែលមាន សរសេរនៅក្នុងលិខិតឱ្យ ចេង សារ៉ាត់ សូមទំនាក់ទំនង Global Witness តាមរយៈ mail@globalwitness.org ។

១៧៥ Global Witness បានសរសេរលិខិតមួយច្បាប់ទៅ ស្វាយ សារ៉ាត់ ក្នុងខែ កុម្ភៈ ឆ្នាំ ២០០៧ ដើម្បីស្នើសុំការអធិប្បាយរបស់គាត់ចំពោះបញ្ហាចម្បងៗ ដែលបានលើកឡើងក្នុងរបាយការណ៍ នេះ ដោយសារតែទាក់ទង ឬពាក់ព័ន្ធជាមួយគាត់ ។ នៅពេលបោះពុម្ពផ្សាយរបាយការណ៍នេះ Global Witness មិនបានទទួលការឆ្លើយតបនោះទេ ។ សម្រាប់ព័ត៌មានស្តីពីអ្វីដែលមាន សរសេរនៅក្នុងលិខិតឱ្យ ស្វាយ សារ៉ាត់ សូមទំនាក់ទំនង Global Witness តាមរយៈ mail@globalwitness.org ។

១៧៦ ការទំនាក់ទំនងផ្ទាល់ពីអ្នកស្រាវជ្រាវ ឆ្នាំ ២០០៦ ។

១៧៧ ក្រុមពិគ្រោះយោបល់ GFA ប្រទេសកម្ពុជា - ការពិនិត្យផែនការគ្រប់គ្រងព្រៃឈើ យុទ្ធសាស្ត្រ ដែលរៀបចំដោយក្រុមហ៊ុនសម្បទាន ដែលប្រតិបត្តិការក្នុងប្រទេសកម្ពុជាផ្នែក ទី II ខែ សីហា ឆ្នាំ ២០០៥ ទំព័រ ៦០ ។

១៧៨ Global Witness បានសរសេរលិខិតមួយច្បាប់ទៅ ណាត់ សុខណៃ ក្នុងខែ កុម្ភៈ ឆ្នាំ ២០០៧ ដើម្បីស្នើសុំការអធិប្បាយរបស់គាត់ចំពោះបញ្ហាចម្បងៗ ដែលបានលើកឡើងក្នុងរបាយការណ៍ នេះ ដោយសារតែទាក់ទង ឬពាក់ព័ន្ធជាមួយគាត់ ។ នៅពេលបោះពុម្ពផ្សាយរបាយការណ៍នេះ Global Witness មិនបានទទួលការឆ្លើយតបនោះទេ ។ សម្រាប់ព័ត៌មានស្តីពីអ្វីដែលមាន សរសេរនៅក្នុងលិខិតឱ្យ ណាត់ សុខណៃ សូមទំនាក់ទំនង Global Witness តាមរយៈ mail@globalwitness.org ។

១៧៩ Global Witness បានសរសេរលិខិតមួយច្បាប់ទៅ ជិន រ៉ាន់ថៃ ក្នុងខែ កុម្ភៈ ឆ្នាំ ២០០៧ ដើម្បីស្នើសុំការអធិប្បាយរបស់គាត់ចំពោះបញ្ហាចម្បងៗ ដែលបានលើកឡើងក្នុងរបាយការណ៍ នេះ ដោយសារតែទាក់ទង ឬពាក់ព័ន្ធជាមួយគាត់ ។ នៅពេលបោះពុម្ពផ្សាយរបាយការណ៍នេះ Global Witness មិនបានទទួលការឆ្លើយតបនោះទេ ។ សម្រាប់ព័ត៌មានស្តីពីអ្វីដែលមាន សរសេរនៅក្នុងលិខិតឱ្យ ជិន រ៉ាន់ថៃ សូមទំនាក់ទំនង Global Witness តាមរយៈ mail@globalwitness.org ។

១៨០ កិច្ចសម្ភាសន៍ជាមួយប្រជាជនមូលដ្ឋាន ឆ្នាំ ២០០៥ និង ២០០៦ ។

១៨១ កិច្ចសម្ភាសន៍ជាមួយបុគ្គលិករោងចក្រ ឆ្នាំ ២០០៥ ។

១៨២ ការស៊ើបអង្កេតរបស់ Global Witness ឆ្នាំ ២០០៦ ។

១៨៣ ខ្វង ប៊ុនី អនុស្សរណៈទៅកាន់ ចាន់ សារុន រដ្ឋមន្ត្រីក្រសួងកសិកម្ម រុក្ខាប្រមាញ់ និងនេសាទ ដែលបានសរសេរក្នុងខែ វិច្ឆិកា ឬ ខែ ធ្នូ ឆ្នាំ ២០០៦ ។

១៨៤ Global Witness បានសរសេរលិខិតមួយច្បាប់ទៅ សាត់ ចាន់ថា ក្នុងខែ កុម្ភៈ ឆ្នាំ ២០០៧ ដើម្បីស្នើសុំការអធិប្បាយរបស់គាត់ចំពោះបញ្ហាចម្បងៗ ដែលបានលើកឡើងក្នុងរបាយការណ៍ នេះ ដោយសារតែទាក់ទង ឬពាក់ព័ន្ធជាមួយគាត់ ។ នៅពេលបោះពុម្ពផ្សាយរបាយការណ៍នេះ Global Witness មិនបានទទួលការឆ្លើយតបនោះទេ ។ សម្រាប់ព័ត៌មានស្តីពីអ្វីដែល មានសរសេរនៅក្នុងលិខិតឱ្យ សាត់ ចាន់ថា សូមទំនាក់ទំនង Global Witness តាមរយៈ mail@globalwitness.org ។

១៨៥ Global Witness បានសរសេរលិខិតមួយច្បាប់ទៅ អ៊ុយ គ្រឿ ក្នុងខែ កុម្ភៈ ឆ្នាំ ២០០៧ ដើម្បីស្នើសុំការអធិប្បាយរបស់គាត់ចំពោះបញ្ហាចម្បងៗ ដែលបានលើកឡើងក្នុងរបាយការណ៍ នេះ ដោយសារតែទាក់ទង ឬពាក់ព័ន្ធជាមួយគាត់ ។ នៅពេលបោះពុម្ពផ្សាយរបាយការណ៍នេះ Global Witness មិនបានទទួលការឆ្លើយតបនោះទេ ។ សម្រាប់ព័ត៌មានស្តីពីអ្វីដែល មានសរសេរនៅក្នុងលិខិតឱ្យ អ៊ុយ គ្រឿ សូមទំនាក់ទំនង Global Witness តាមរយៈ mail@globalwitness.org ។

១៨៦ ការអង្កេតស្រាវជ្រាវដល់ទីកន្លែង ការសម្ភាសន៍ជាមួយអ្នកកាប់ឈើ និងប្រជាជន មូលដ្ឋាន ឆ្នាំ ២០០៤ ។

១៨៧ ការអង្កេតស្រាវជ្រាវដល់ទីកន្លែង ការសម្ភាសន៍ជាមួយអ្នកកាប់ឈើ ពាណិជ្ជករលើ និងប្រជាជនមូលដ្ឋាន ឆ្នាំ ២០០៥ ។

១៨៨ កិច្ចសម្ភាសន៍ជាមួយអ្នកកាប់ឈើ ឆ្នាំ ២០០៥ ។



- ១៩៤ កិច្ចសម្ភាសន៍ជាមួយប្រជាជនមូលដ្ឋាន ឆ្នាំ ២០០៥ ។
- ១៩៥ ការទំនាក់ទំនងផ្ទាល់ពីបុគ្គលិកអង្គការក្រៅរដ្ឋាភិបាល ឆ្នាំ ២០០៥ ។
- ១៩៦ កិច្ចសម្ភាសន៍ជាមួយបុគ្គលិកក្រុមហ៊ុន Seng Keang Company ឆ្នាំ ២០០៥ ។
- ១៩៧ កិច្ចសម្ភាសន៍ជាមួយអតីតបុគ្គលិករបស់ ឌី ចូច ឆ្នាំ ២០០៥ ។ កិច្ចសម្ភាសន៍ជាមួយប្រជាជនមូលដ្ឋាន ឆ្នាំ ២០០៥ ការអង្កេតស្រាវជ្រាវដល់ទឹកដីឆ្នាំ ២០០៥ ។
- ១៩៨ កិច្ចសម្ភាសន៍ជាមួយប្រជាជនមូលដ្ឋាន ពាណិជ្ជករឈើ និងមន្ត្រីកងពលតូចលេខ ៧០ ឆ្នាំ ២០០៥ ។
- ១៩៩ កិច្ចសម្ភាសន៍ជាមួយមន្ត្រីកងយោធពលខេមរភូមិន្ទ និងមន្ត្រីមូលដ្ឋាន ។ ការអង្កេតស្រាវជ្រាវដល់ទឹកដីឆ្នាំ ២០០៥ ។
- ២០០ កិច្ចសម្ភាសន៍ជាមួយប្រភពសម្ងាត់ ឆ្នាំ ២០០៤ និង ២០០៥ ។
- ២០១ ការស៊ើបអង្កេតរបស់ Global Witness ឆ្នាំ ២០០១ ។
- ២០២ កិច្ចសម្ភាសន៍ជាមួយបុគ្គលិកនៅរោងចក្រ Kingwood ឆ្នាំ ២០០៤ និង ២០០៥ ។ កិច្ចសម្ភាសន៍ជាមួយមន្ត្រីក្រសួងកសិកម្ម រុក្ខាប្រមាញ់ និងនេសាទ ឆ្នាំ ២០០៤ ។ ការអង្កេតស្រាវជ្រាវដល់ទឹកដីឆ្នាំ ២០០២, ២០០៣, ២០០៤, ២០០៥ ។
- ២០៣ កិច្ចសម្ភាសន៍ជាមួយមន្ត្រីក្រសួងកសិកម្ម រុក្ខាប្រមាញ់ និងនេសាទ ឆ្នាំ ២០០៤ ។
- ២០៤ រដ្ឋបាលព្រៃឈើ ប្រទេសកម្ពុជា : ស្ថិតិព្រៃឈើឆ្នាំ ២០០៤ ខែ ឧសភា ឆ្នាំ ២០០៥ ។
- ២០៥ <http://comtrade.un.org/> ។ សៀវភៅពាណិជ្ជកម្មពិភពលោក (សម្រាប់ឆ្នាំ ២០០៣ និង ២០០៤) សៀវភៅកំណត់ហេតុប្រចាំឆ្នាំស្ថិតិគយរបស់ប្រទេសចិន (សម្រាប់ឆ្នាំ ២០០៥) និងគយប្រទេសចិន (សម្រាប់ខែ មករា ដល់ វិច្ឆិកា ឆ្នាំ ២០០៦)
- ២០៦ <http://www.aseansec.org/carh/Capital%20Account%20Regime%20files/Cambodia%20Capital%20Account%20Regime.pdf>
- ២០៧ [http://www.unescap.org/tid/publication/t&i&ipub2320\\_part3.pdf](http://www.unescap.org/tid/publication/t&i&ipub2320_part3.pdf)
- ២០៨ ផ្នែកតាមរបាយការណ៍ប្រចាំឆ្នាំច្រើនដំណាក់កាល ពីអង្គការព្រៃឈើត្រូពិចអន្តរជាតិ ។
- ២០៩ កិច្ចសម្ភាសន៍ជាមួយពាណិជ្ជករឈើ ឆ្នាំ ២០០៦ ។
- ២១០ កិច្ចសម្ភាសន៍ជាមួយប្រជាជន និងកងរាជអាវុធបត្តិ ឆ្នាំ ២០០៥ ។
- ២១១ កិច្ចសម្ភាសន៍ជាមួយមន្ត្រីកងយោធពលខេមរភូមិន្ទ និងប្រជាជនមូលដ្ឋាន ឆ្នាំ ២០០៥ ។
- ២១២ ការអង្កេតស្រាវជ្រាវដល់ទឹកដីឆ្នាំ ២០០៦ ។
- ២១៣ កិច្ចសម្ភាសន៍ជាមួយអ្នកកាប់ឈើ ឆ្នាំ ២០០៥ និង ២០០៦ ។
- ២១៤ កិច្ចសម្ភាសន៍ជាមួយអ្នកយកដី ឆ្នាំ ២០០៦ ។
- ២១៥ កិច្ចសម្ភាសន៍ជាមួយអ្នកភូមិ និងអ្នកកាប់ឈើ ឆ្នាំ ២០០៥ ។
- ២១៦ កិច្ចសម្ភាសន៍ជាមួយប្រជាជនមូលដ្ឋាន ឆ្នាំ ២០០៦ ។
- ២១៧ កិច្ចសម្ភាសន៍ជាមួយសមាជិកក្រុមសហគមន៍ព្រៃឈើ ឆ្នាំ ២០០៥ ។
- ២១៨ កិច្ចសម្ភាសន៍ជាមួយសាក្សីផ្ទាល់ភ្នែក ឆ្នាំ ២០០៥ ។
- ២១៩ កិច្ចសម្ភាសន៍ជាមួយសាក្សីផ្ទាល់ភ្នែក ។ ការទំនាក់ទំនងផ្ទាល់ពីសមាជិកបុគ្គលិករបស់ UNOHCHR ឆ្នាំ ២០០៥ ។
- ២២០ កិច្ចសម្ភាសន៍ជាមួយសាក្សីផ្ទាល់ភ្នែក ។ ការទំនាក់ទំនងផ្ទាល់ពីអង្គការក្រៅរដ្ឋាភិបាលសិទ្ធិមនុស្ស ឆ្នាំ ២០០៧ ។
- ២២១ កិច្ចសម្ភាសន៍ជាមួយសាក្សីផ្ទាល់ភ្នែក ។ ការទំនាក់ទំនងផ្ទាល់ពីសមាជិកបុគ្គលិករបស់ UNOHCHR ឆ្នាំ ២០០៥ ។ ការអង្កេតស្រាវជ្រាវដល់ទឹកដីឆ្នាំ ២០០៥ ។
- ២២២ Global Witness បានសរសេរលិខិតមួយច្បាប់ទៅកំពូល ក្នុងខែ កុម្ភៈ ឆ្នាំ ២០០៧ ដើម្បីស្នើសុំការអធិប្បាយរបស់គាត់ចំពោះបញ្ហាចម្បងៗ ដែលបានលើកឡើងក្នុងរបាយការណ៍នេះ ដោយសារតែទាក់ទិន ឬពាក់ព័ន្ធជាមួយគាត់ ។ នៅពេលពោះពុម្ពផ្សាយរបាយការណ៍នេះ Global Witness មិនបានទទួលការឆ្លើយតបនោះទេ ។ សម្រាប់ព័ត៌មានស្តីពីអ្វីដែលមានសរសេរនៅក្នុងលិខិតឱ្យ ជា កំពូល សូមទំនាក់ទំនង Global Witness តាមរយៈ [mail@globalwitness.org](mailto:mail@globalwitness.org) ។
- ២២៣ កិច្ចសម្ភាសន៍ជាមួយសាក្សីផ្ទាល់ភ្នែក ។ ការទំនាក់ទំនងផ្ទាល់ពីសមាជិកបុគ្គលិករបស់ UNOHCHR ឆ្នាំ ២០០៥ ។ កិច្ចសម្ភាសន៍ជាមួយប្រជាជនមូលដ្ឋាន ឆ្នាំ ២០០៥ ។
- ២២៤ ការទំនាក់ទំនងផ្ទាល់ពីអង្គការក្រៅរដ្ឋាភិបាលសិទ្ធិមនុស្ស ឆ្នាំ ២០០៧ ។
- ២២៥ កិច្ចសម្ភាសន៍ជាមួយសាក្សីផ្ទាល់ភ្នែក ។ ការទំនាក់ទំនងផ្ទាល់ពីសមាជិកបុគ្គលិករបស់ UNOHCHR ឆ្នាំ ២០០៥ ។ ការទំនាក់ទំនងផ្ទាល់ពីអង្គការក្រៅរដ្ឋាភិបាលសិទ្ធិមនុស្ស ឆ្នាំ ២០០៦ ។
- ២២៦ ការទំនាក់ទំនងផ្ទាល់ពីសមាជិកបុគ្គលិករបស់ UNOHCHR ឆ្នាំ ២០០៥ ។ ការទំនាក់ទំនងផ្ទាល់ពីអង្គការក្រៅរដ្ឋាភិបាលសិទ្ធិមនុស្ស ឆ្នាំ ២០០៧ ។
- ២២៧ ការទំនាក់ទំនងផ្ទាល់ពីសមាជិកបុគ្គលិករបស់ UNOHCHR ឆ្នាំ ២០០៥ ។ ការទំនាក់ទំនងផ្ទាល់ពីអង្គការក្រៅរដ្ឋាភិបាលសិទ្ធិមនុស្ស ឆ្នាំ ២០០៦ ។

- ២២៨ SGS របាយការណ៍ប្រចាំត្រីមាសទីបីឆ្នាំ២០០៤អ្នកត្រួតពិនិត្យឯករាជ្យ - ការត្រួតពិនិត្យនិងការវាយការណ៍បទល្មើសព្រៃឈើ ខែ តុលា ឆ្នាំ ២០០៤ ទំព័រ ១៥-២០ ។
- ២២៩ UNOHCHR របាយការណ៍របស់តំណាងពិសេសរបស់អគ្គលេខាធិការអង្គការសហប្រជាជាតិ សម្រាប់សិទ្ធិមនុស្សនៅក្នុងប្រទេសកម្ពុជា Yash Ghal ខែ កុម្ភៈ ឆ្នាំ ២០០៦ ទំព័រ ១៨ ។
- ២៣០ កិច្ចសម្ភាសន៍ជាមួយប្រជាជនមូលដ្ឋាន ឆ្នាំ ២០០៦ ។
- ២៣១ Global Witness បានសរសេរលិខិតមួយច្បាប់ទៅ ហួរ គីមនេង ក្នុងខែ មីនា ឆ្នាំ ២០០៧ ដើម្បីស្នើសុំការអធិប្បាយរបស់គាត់ចំពោះបញ្ហាចម្បងៗ ដែលបានលើកឡើងក្នុងរបាយការណ៍នេះ ដោយសារតែទាក់ទិន ឬពាក់ព័ន្ធជាមួយគាត់ ។ នៅពេលពោះពុម្ពផ្សាយរបាយការណ៍នេះ Global Witness មិនបានទទួលការឆ្លើយតបនោះទេ ។ សម្រាប់ព័ត៌មានស្តីពីអ្វីដែលមានសរសេរនៅក្នុងលិខិតឱ្យ ហួរ គីមនេង សូមទំនាក់ទំនង Global Witness តាមរយៈ [mail@globalwitness.org](mailto:mail@globalwitness.org) ។
- ២៣២ ការទំនាក់ទំនងផ្ទាល់ពីប្រភពសម្ងាត់ ឆ្នាំ ២០០៧ ។
- ២៣៣ លិខិតពី សេង គាង ជូនទៅអភិបាលខេត្តកំពង់ធំ ថ្ងៃទី ១៨ ខែ សីហា ឆ្នាំ ២០០៥ ។
- ២៣៤ របាយការណ៍ពីការអង្កេតស្រាវជ្រាវដល់កន្លែងស្តីពីស្ថានភាពព្រៃឈើសម្រាប់ក្រុមហ៊ុន Seng Keang Import Export Co., Ltd. ក្នុងស្រុកសណ្តាន់ ខេត្តកំពង់ធំ ។
- ២៣៥ ការទំនាក់ទំនងផ្ទាល់ពីប្រភពសម្ងាត់ ឆ្នាំ២០០៦ ។ កិច្ចសម្ភាសន៍ជាមួយមន្ត្រី ឆ្នាំ២០០៦ ។
- ២៣៦ កិច្ចសម្ភាសន៍ជាមួយមន្ត្រី ឆ្នាំ ២០០៧ ។
- ២៣៧ ការទំនាក់ទំនងផ្ទាល់ពីបុគ្គលិកអង្គការក្រៅរដ្ឋាភិបាល ឆ្នាំ ២០០៧ ។
- ២៣៨ កិច្ចសម្ភាសន៍ជាមួយមន្ត្រីកងយោធពលខេមរភូមិន្ទ ឆ្នាំ ២០០៥ ។
- ២៣៩ កិច្ចសម្ភាសន៍ជាមួយអ្នកកាប់ឈើ និងប្រជាជនមូលដ្ឋាន ឆ្នាំ ២០០៥ និង ២០០៦ ។
- ២៤០ កិច្ចសម្ភាសន៍ជាមួយមន្ត្រីរដ្ឋបាលព្រៃឈើ និងកងយោធពលខេមរភូមិន្ទ ឆ្នាំ ២០០៥ ។
- ២៤១ កិច្ចសម្ភាសន៍ជាមួយមន្ត្រីរដ្ឋបាលព្រៃឈើ ឆ្នាំ ២០០៥ ។ កិច្ចសម្ភាសន៍ជាមួយមន្ត្រី ឆ្នាំ ២០០៥ ។ កិច្ចសម្ភាសន៍ជាមួយអតីតមន្ត្រី ឆ្នាំ ២០០៥ ។ កិច្ចសម្ភាសន៍ និងការទំនាក់ទំនងផ្ទាល់ពីអតីតមន្ត្រី ឆ្នាំ ២០០៥ ។ កិច្ចសម្ភាសន៍ជាមួយប្រភពសម្ងាត់ ឆ្នាំ ២០០៥ និង ២០០៦ ។ USAID ការវាយតម្លៃអំពីពួកវល្លយក្នុងប្រទេសកម្ពុជា ខែ សីហា ឆ្នាំ ២០០៤ ទំព័រ ៤ ។
- ២៤២ កិច្ចសម្ភាសន៍ជាមួយមន្ត្រីរដ្ឋបាលព្រៃឈើ ឆ្នាំ ២០០៥ ។ កិច្ចសម្ភាសន៍ជាមួយមន្ត្រី ឆ្នាំ ២០០៥ ។ កិច្ចសម្ភាសន៍ជាមួយអតីតមន្ត្រី ឆ្នាំ ២០០៥ ។ កិច្ចសម្ភាសន៍ និងការទំនាក់ទំនងផ្ទាល់ពីអតីតមន្ត្រី ឆ្នាំ ២០០៥ ។ កិច្ចសម្ភាសន៍ជាមួយប្រភពសម្ងាត់ ឆ្នាំ ២០០៥ និង ២០០៦ ។
- ២៤៣ ការទំនាក់ទំនងផ្ទាល់ពីអតីតមន្ត្រី ឆ្នាំ ២០០៥ ។
- ២៤៤ ធនាគារពិភពលោក "ការពិនិត្យវិស័យព្រៃឈើដោយឯករាជ្យ យោបល់ និងសំណើរបស់ធនាគារពិភពលោក កំពុងឆ្ពោះទៅមុខ" ខែ តុលា ឆ្នាំ ២០០៤ ។
- ២៤៥ កិច្ចសម្ភាសន៍ជាមួយមន្ត្រី ឆ្នាំ ២០០៥ ។ កិច្ចសម្ភាសន៍ និងការទំនាក់ទំនងផ្ទាល់ពីអតីតមន្ត្រី ឆ្នាំ ២០០៥ ។ កិច្ចសម្ភាសន៍ជាមួយប្រភពសម្ងាត់ ឆ្នាំ ២០០៥ និង ២០០៦ ។
- ២៤៦ កិច្ចសម្ភាសន៍ជាមួយមន្ត្រី ឆ្នាំ ២០០៥ ។
- ២៤៧ កិច្ចសម្ភាសន៍ និងការទំនាក់ទំនងផ្ទាល់ពីអតីតមន្ត្រី ឆ្នាំ ២០០៥ ។
- ២៤៨ កិច្ចសម្ភាសន៍ជាមួយអ្នកកាប់ឈើ និងប្រជាជនមូលដ្ឋាន ឆ្នាំ ២០០៤ និង ២០០៥ ។
- ២៤៩ កិច្ចសម្ភាសន៍ជាមួយមន្ត្រីរដ្ឋបាលព្រៃឈើ ឆ្នាំ ២០០៥ ។
- ២៥០ កិច្ចសម្ភាសន៍ជាមួយមន្ត្រីរដ្ឋបាលព្រៃឈើ ឆ្នាំ ២០០៥ និង ២០០៦ ។
- ២៥១ កិច្ចសម្ភាសន៍ជាមួយមន្ត្រីមូលដ្ឋាន ។ កិច្ចសម្ភាសន៍ជាមួយប្រជាជនមូលដ្ឋាន ឆ្នាំ ២០០៥ ។
- ២៥២ កិច្ចសម្ភាសន៍ជាមួយមន្ត្រីរដ្ឋបាលព្រៃឈើ ឆ្នាំ ២០០៥ ។
- ២៥៣ កិច្ចសម្ភាសន៍ជាមួយមន្ត្រីរដ្ឋបាលព្រៃឈើ និងកងយោធពលខេមរភូមិន្ទ ឆ្នាំ ២០០៥ ។
- ២៥៤ កិច្ចសម្ភាសន៍ជាមួយមន្ត្រីមូលដ្ឋាន ឆ្នាំ ២០០៥ ។
- ២៥៥ កិច្ចសម្ភាសន៍ជាមួយអ្នកកាប់ឈើ ឆ្នាំ ២០០៥ ។
- ២៥៦ ការអង្កេតស្រាវជ្រាវដល់ទឹកដីឆ្នាំ ២០០៥ និង ២០០៦ ។ កិច្ចសម្ភាសន៍ជាមួយមន្ត្រីមូលដ្ឋាន ប្រជាជនមូលដ្ឋាន អ្នកកាប់ឈើ មន្ត្រីកងយោធពលខេមរភូមិន្ទ ឆ្នាំ ២០០៥ និង ២០០៦ ។
- ២៥៧ ការទំនាក់ទំនងផ្ទាល់ពីអតីតសមាជិកបុគ្គលិក នៅ UNOHCHR ឆ្នាំ ២០០៦ ។
- ២៥៨ កិច្ចសម្ភាសន៍ជាមួយមន្ត្រីកងយោធពលខេមរភូមិន្ទ ឆ្នាំ ២០០៥ ។ ការទំនាក់ទំនងផ្ទាល់ពីប្រភពសម្ងាត់ ឆ្នាំ ២០០៥ ។ ការទំនាក់ទំនងផ្ទាល់ពីបុគ្គលិកសិទ្ធិមនុស្ស ឆ្នាំ ២០០៦ ។
- ២៥៩ ការទំនាក់ទំនងផ្ទាល់ពីអ្នកស្រាវជ្រាវ ឆ្នាំ ២០០៦ ។
- ២៦០ ការស៊ើបអង្កេត កិច្ចសម្ភាសន៍ជាមួយមន្ត្រីកងរាជអាវុធបត្តិ ឆ្នាំ ២០០៤ ។ ពីមុន Global Witness ធ្លាប់បានសរសេរអំពីតួនាទីរបស់ សៅ សុខា ក្នុងការកាប់ឈើខ្ពស់ក្នុងសៀវភៅ Taking a Cut (២០០៤) ដែលអាចយកចេញពី [www.globalwitness.org](http://www.globalwitness.org) ។
- ២៦១ កិច្ចសម្ភាសន៍ជាមួយបុគ្គលិកសិទ្ធិមនុស្ស ឆ្នាំ ២០០៥ ។ ការទំនាក់ទំនងផ្ទាល់ពីអ្នកស្រាវជ្រាវ ឆ្នាំ ២០០៦ ។ Global Witness បានសរសេរលិខិតមួយច្បាប់ទៅ ឌី ផែន ក្នុងខែ កុម្ភៈ ឆ្នាំ ២០០៧ ដើម្បីស្នើសុំការអធិប្បាយរបស់គាត់ចំពោះបញ្ហាចម្បងៗ ដែលបានលើកឡើងក្នុងរបាយការណ៍នេះ ដោយសារតែទាក់ទិន ឬពាក់ព័ន្ធជាមួយគាត់ ។ នៅពេលពោះពុម្ព



២៨៨ គុជ ណារីន និង John Maloy ហ៊ុន ហ្សែន ត្រូវបានតែងតាំងទៅកាន់សភាសង្ឃកាសែត ខេមបូឌាដេលី ថ្ងៃទី ២៦ ខែ តុលា ឆ្នាំ ២០០៦ ។

២៨៩ ការអង្កេតស្រាវជ្រាវនេះ ផ្អែកទៅលើបទពិសោធន៍របស់ Global Witness ចំពោះការត្រួតពិនិត្យការអភិវឌ្ឍន៍យោធាយុទ្ធសាស្ត្រប្រទេសកម្ពុជា អស់រយៈពេល ១២ ឆ្នាំមកនេះ ។ ចំពោះការសំអាងជាក់លាក់ទៅកាន់នាយកដ្ឋានកម្មវិធីសេដ្ឋកិច្ច និង ការដឹកចេញគាត់និងបណ្តាស្ថាប័នអន្តរជាតិ ចូរមើលឯកសារខាងក្រោម : រស្មី ហេង ហ៊ុន សែន ព្រមទាំងការចាត់វគ្គគ្រូបង្រៀនបណ្តាស្ថាប័នប្រជាជននិងមន្ត្រីស្រីសេដ្ឋកិច្ច វគ្គ ១៥ ខែ មិនា ឆ្នាំ ២០០៧ ។ យុន សាហ្វេន ហ៊ុន សែន បោះបង់ចោលសុបិន្តតែងកំណាព្យស្ថិតនៅក្នុងនយោបាយ វិចារណកថាប្រចាំសប្តាហ៍របស់កាសែត ខេមបូឌាដេលី ថ្ងៃទី ៨-១២ ខែ មករា ឆ្នាំ ២០០៧ ។ កាសែតខេមបូឌាដេលី ៖ នាយកដ្ឋានកម្មវិធីសេដ្ឋកិច្ច និង ការស្តារប្រកួតប្រជែងនិងបណ្តាស្ថាប័ន ឱ្យមានភាពរីករវៃ ដោយ ពិន ស៊ីសុវណ្ណ និង ឡោ ចាន់ដារ៉ា ។ ថ្ងៃទី ២៦ ខែ មករា ឆ្នាំ ២០០៥ ពិន ស៊ីសុវណ្ណ ៖ នាយកដ្ឋានកម្មវិធី : ពួកបះបោរដែលមាន គួរតែរៀបចំមល្លសឱ្យហើយទៅ កាសែតខេមបូឌាដេលី ថ្ងៃទី ២០ ខែ មិថុនា ឆ្នាំ ២០០៥ ។

២៩០ ការទំនាក់ទំនងផ្ទាល់ពីអតីតសមាជិកបុគ្គលិកនៅ UNOHCHR ឆ្នាំ ២០០៦ ។ ហ្វារីសេល សិទ្ធិមនុស្ស ប្រទេសកម្ពុជា - លទ្ធផលនៃរដ្ឋប្រហារ ឆ្នាំ ១៩៩៧, <http://www.hrw.org/reports/1997/cambodia> (ត្រូវបានកែច្នៃក្រោយបំផុតនៅថ្ងៃទី ២៨ ខែ មិនា ឆ្នាំ ២០០៧) ។

២៩១ កិច្ចសម្ភាសន៍ជាមួយអ្នកមើលការកាប់ឈើ ឆ្នាំ ២០០០ ។ ការស៊ើបអង្កេត ឆ្នាំ ២០០១-២០០៣ ។

២៩២ កិច្ចសម្ភាសន៍ជាមួយមន្ត្រីកងពលតូចលេខ ៧០ ការអង្កេតស្រាវជ្រាវដល់ទឹកនៃឆ្នាំ ២០០៤ និង ២០០៦ ។

២៩៣ កិច្ចសម្ភាសន៍ជាមួយមន្ត្រីកងរាជអាវុធបាត ការអង្កេតស្រាវជ្រាវដល់ទឹកនៃឆ្នាំ ២០០៤ និង ២០០៥ ។

២៩៤ Global Witness បានសរសេរលិខិតមួយច្បាប់ទៅ ជឿន សុវណ្ណថា ក្នុងខែ កុម្ភៈ ឆ្នាំ ២០០៧ ដើម្បីស្នើសុំការអធិប្បាយរបស់គាត់ចំពោះបញ្ហាចម្បងៗ ដែលបានលើកឡើងក្នុងរបាយការណ៍នេះ ដោយសារតែទាក់ទិន ប្រាក់ពន្ធជាមួយគាត់ ។ នៅពេលបោះពុម្ពផ្សាយរបាយការណ៍នេះ Global Witness មិនបានទទួលការឆ្លើយតបនោះទេ ។ សម្រាប់ព័ត៌មានស្តីពីអ្វីដែលមានសរសេរនៅក្នុងលិខិតឱ្យ ជឿន សុវណ្ណថា សូមទំនាក់ទំនង Global Witness តាមរយៈ: [mail@globalwitness.org](mailto:mail@globalwitness.org) ។

២៩៥ កិច្ចសម្ភាសន៍ជាមួយមន្ត្រី ប្រជាជនមូលដ្ឋាន និងមន្ត្រីកងយោធពលខេមរភូមិន្ទ ។ ការអង្កេតស្រាវជ្រាវដល់ទឹកនៃឆ្នាំ ២០០៧, ២០០៤, ២០០៥ ។ ពិន សុវណ្ណ ៖ ទាហានវាយអ្នកភូមិជនជាតិខ្មែរ កាសែត ខេមបូឌាដេលី ថ្ងៃទី ៧ ខែ ធ្នូ ឆ្នាំ ២០០៤ ។ ពិន សុវណ្ណ ៖ មេបញ្ជាការកងយោធពលខេមរភូមិន្ទ បដិសេធសកម្មជនវាយប្រហារ កាសែត ខេមបូឌាដេលី ថ្ងៃទី ៩ ខែ ធ្នូ ឆ្នាំ ២០០៤ ។

២៩៦ Global Witness បានសរសេរលិខិតមួយច្បាប់ទៅ កែវ សាមុន ក្នុងខែ កុម្ភៈ ឆ្នាំ ២០០៧ ដើម្បីស្នើសុំការអធិប្បាយរបស់គាត់ចំពោះបញ្ហាចម្បងៗ ដែលបានលើកឡើងក្នុងរបាយការណ៍នេះ ដោយសារតែទាក់ទិន ប្រាក់ពន្ធជាមួយគាត់ ។ នៅពេលបោះពុម្ពផ្សាយរបាយការណ៍នេះ Global Witness មិនបានទទួលការឆ្លើយតបនោះទេ ។ សម្រាប់ព័ត៌មានស្តីពីអ្វីដែលមានសរសេរនៅក្នុងលិខិតឱ្យ កែវ សាមុន សូមទំនាក់ទំនង Global Witness តាមរយៈ: [mail@globalwitness.org](mailto:mail@globalwitness.org) ។

២៩៧ កិច្ចសម្ភាសន៍ជាមួយមន្ត្រីកងយោធពលខេមរភូមិន្ទ អាជីវករឈើ ប្រជាជនមូលដ្ឋាន និងមន្ត្រី ។ ការអង្កេតស្រាវជ្រាវដល់ទឹកនៃឆ្នាំ ២០០៤ ។

២៩៨ កិច្ចសម្ភាសន៍ជាមួយមន្ត្រីកងយោធពលខេមរភូមិន្ទ ឆ្នាំ ២០០៤ ។

២៩៩ កិច្ចសម្ភាសន៍ជាមួយមន្ត្រីកងពលតូចលេខ ៧០ ឆ្នាំ ២០០៤ និង ២០០៦ ។ កិច្ចសម្ភាសន៍ជាមួយមន្ត្រីប្រតិបត្តិ អាជីវករ ប្រជាជនមូលដ្ឋាន ឆ្នាំ ២០០៥

៣០០ ការអង្កេតស្រាវជ្រាវដល់ទឹកនៃឆ្នាំ កិច្ចសម្ភាសន៍ជាមួយមន្ត្រីកងយោធពលខេមរភូមិន្ទ ឆ្នាំ ២០០៤ ។

៣០១ កិច្ចសម្ភាសន៍ជាមួយមន្ត្រីកងពលតូចលេខ ៧០ និង អាជីវករ ឆ្នាំ ២០០៥ ។

៣០២ កិច្ចសម្ភាសន៍ជាមួយមន្ត្រីកងពលតូចលេខ ៧០ ឆ្នាំ ២០០៥ ។

៣០៣ កិច្ចសម្ភាសន៍ជាមួយមន្ត្រីកងពលតូចលេខ ៧០ ឆ្នាំ ២០០៤, ២០០៥, ២០០៦ ។ ការអង្កេតស្រាវជ្រាវដល់ទឹកនៃឆ្នាំ ២០០៥ ។

៣០៤ កិច្ចសម្ភាសន៍ជាមួយមន្ត្រីកងពលតូចលេខ ៧០ ឆ្នាំ ២០០៦ ។

៣០៥ ការអង្កេតស្រាវជ្រាវដល់ទឹកនៃឆ្នាំ ២០០៥, ២០០៦ ។

៣០៦ ការអង្កេតស្រាវជ្រាវដល់ទឹកនៃឆ្នាំ ២០០៤, ២០០៥, ២០០៦ ។

៣០៧ កិច្ចសម្ភាសន៍ជាមួយមន្ត្រីកងពលតូចលេខ ៧០ ឆ្នាំ ២០០៤, ២០០៦ ។

៣០៨ Global Witness បានសរសេរលិខិតមួយច្បាប់ទៅ មាស សុភា ក្នុងខែ មេសា ឆ្នាំ ២០០៧ ដើម្បីស្នើសុំការអធិប្បាយរបស់គាត់ចំពោះបញ្ហាចម្បងៗ ដែលបានលើកឡើងក្នុងរបាយការណ៍

នេះ ដោយសារតែទាក់ទិន ប្រាក់ពន្ធជាមួយគាត់ ។ នៅពេលបោះពុម្ពផ្សាយរបាយការណ៍នេះ Global Witness មិនបានទទួលការឆ្លើយតបនោះទេ ។ សម្រាប់ព័ត៌មានស្តីពីអ្វីដែលមានសរសេរនៅក្នុងលិខិតឱ្យ មាស សុភា សូមទំនាក់ទំនង Global Witness តាមរយៈ: [mail@globalwitness.org](mailto:mail@globalwitness.org) ។

៣០៩ Global Witness បានសរសេរលិខិតមួយច្បាប់ទៅអ្នកស្រី មាស សុភា ក្នុងខែ កុម្ភៈ ឆ្នាំ ២០០៧ ដើម្បីស្នើសុំការអធិប្បាយរបស់គាត់ចំពោះបញ្ហាចម្បងៗ ដែលបានលើកឡើងក្នុងរបាយការណ៍នេះ ដោយសារតែទាក់ទិន ប្រាក់ពន្ធជាមួយគាត់ ។ នៅពេលបោះពុម្ពផ្សាយរបាយការណ៍នេះ Global Witness មិនបានទទួលការឆ្លើយតបនោះទេ ។ សម្រាប់ព័ត៌មានស្តីពីអ្វីដែលមានសរសេរនៅក្នុងលិខិតឱ្យអ្នកស្រី មាស សុភា សូម ទំនាក់ទំនង Global - Witness តាមរយៈ: [mail@globalwitness.org](mailto:mail@globalwitness.org) ។

៣១០ កិច្ចសម្ភាសន៍ជាមួយមន្ត្រីកងយោធពលខេមរភូមិន្ទ ឆ្នាំ ២០០៤ ។

៣១១ កិច្ចសម្ភាសន៍ជាមួយលទ្ធផលឈើ ឆ្នាំ ២០០៥ ។

៣១២ កិច្ចសម្ភាសន៍ជាមួយមន្ត្រីកងពលតូចលេខ ៧០ ឆ្នាំ ២០០៤, ២០០៥, ២០០៦ ។ ការអង្កេតស្រាវជ្រាវដល់ទឹកនៃឆ្នាំ ២០០៤ និង ២០០៥ ។

៣១៣ កិច្ចសម្ភាសន៍ជាមួយមន្ត្រីកងពលតូចលេខ ៧០ ឆ្នាំ ២០០៥ ។ Global Witness បានសរសេរលិខិតមួយច្បាប់ទៅ គង់ ហម ក្នុងខែ កុម្ភៈ ឆ្នាំ ២០០៧ ដើម្បីស្នើសុំការអធិប្បាយរបស់គាត់ចំពោះបញ្ហាចម្បងៗដែលបានលើកឡើងក្នុងរបាយការណ៍នេះ ដោយសារតែទាក់ទិនប្រាក់ពន្ធជាមួយគាត់ ។ នៅពេលបោះពុម្ពផ្សាយរបាយការណ៍នេះ Global Witness មិនបានទទួលការឆ្លើយតបនោះទេ ។ សម្រាប់ព័ត៌មានស្តីពីអ្វីដែលមានសរសេរនៅក្នុងលិខិតឱ្យ គង់ ហម សូមទំនាក់ទំនង Global Witness តាមរយៈ: [mail@globalwitness.org](mailto:mail@globalwitness.org) ។

៣១៤ ការអង្កេតស្រាវជ្រាវដល់ទឹកនៃឆ្នាំ កិច្ចសម្ភាសន៍ជាមួយមន្ត្រីកងពលតូចលេខ ៧០ និងប្រជាជនមូលដ្ឋាន ឆ្នាំ ២០០៥ ។

៣១៥ អ៊ីម៉ែលពីអ្នកនាំពាក្យស្ថានទូតអាមេរិក ក្រុងភ្នំពេញ ឆ្នាំ ២០០៧ ។

៣១៦ ការអង្កេតស្រាវជ្រាវដល់ទឹកនៃឆ្នាំ កិច្ចសម្ភាសន៍ជាមួយមន្ត្រីកងពលតូចលេខ ៧០ ឆ្នាំ ២០០៥ និង ២០០៦ ។

៣១៧ កិច្ចសម្ភាសន៍ជាមួយមន្ត្រីកងពលតូចលេខ ៧០ ឆ្នាំ ២០០៥ និង ២០០៦ ។

៣១៨ កិច្ចសម្ភាសន៍ជាមួយមន្ត្រីកងពលតូចលេខ ៧០ និងមន្ត្រីប្រតិបត្តិ ឆ្នាំ ២០០៥ ។

៣១៩ Global Witness បានសរសេរលិខិតមួយច្បាប់ទៅ ប៉ុល សារ៉េន ក្នុងខែ កុម្ភៈ ឆ្នាំ ២០០៧ ដើម្បីស្នើសុំការអធិប្បាយរបស់គាត់ចំពោះបញ្ហាចម្បងៗ ដែលបានលើកឡើងក្នុងរបាយការណ៍នេះ ដោយសារតែទាក់ទិន ប្រាក់ពន្ធជាមួយគាត់ ។ នៅពេលបោះពុម្ពផ្សាយរបាយការណ៍នេះ Global Witness មិនបានទទួលការឆ្លើយតបនោះទេ ។ សម្រាប់ព័ត៌មានស្តីពីអ្វីដែលមានសរសេរនៅក្នុងលិខិតឱ្យ ប៉ុល សារ៉េន សូមទំនាក់ទំនង Global Witness តាមរយៈ: [mail@globalwitness.org](mailto:mail@globalwitness.org) ។

៣២០ Global Witness បានសរសេរលិខិតមួយច្បាប់ទៅ ម៉ឹង សំផន ក្នុងខែ កុម្ភៈ ឆ្នាំ ២០០៧ ដើម្បីស្នើសុំការអធិប្បាយរបស់គាត់ចំពោះបញ្ហាចម្បងៗ ដែលបានលើកឡើងក្នុងរបាយការណ៍នេះ ដោយសារតែទាក់ទិន ប្រាក់ពន្ធជាមួយគាត់ ។ នៅពេលបោះពុម្ពផ្សាយរបាយការណ៍នេះ Global Witness មិនបានទទួលការឆ្លើយតបនោះទេ ។ សម្រាប់ព័ត៌មានស្តីពីអ្វីដែលមានសរសេរនៅក្នុងលិខិតឱ្យ ម៉ឹង សំផន សូមទំនាក់ទំនង Global Witness តាមរយៈ: [mail@globalwitness.org](mailto:mail@globalwitness.org) ។

៣២១ កិច្ចសម្ភាសន៍ជាមួយមន្ត្រីកងពលតូចលេខ ៧០ ឆ្នាំ ២០០៤ និង ២០០៥ ។

៣២២ កិច្ចសម្ភាសន៍ជាមួយមន្ត្រីប្រតិបត្តិ ឆ្នាំ និង ២០០៥ ។ សាំង សិន្ទិទ្វី ៖ អ្នកបើកបរម្នាក់ត្រូវបានប្តឹងដោយឡានថ្មី កាសែត ខេមបូឌាដេលី ថ្ងៃទី ១១ ខែ ឧសភា ឆ្នាំ ២០០៥ ។

៣២៣ កិច្ចសម្ភាសន៍ជាមួយមន្ត្រីកងយោធពលខេមរភូមិន្ទ ឆ្នាំ និង ២០០៦ ។

៣២៤ កិច្ចសម្ភាសន៍ជាមួយមន្ត្រីកងយោធពលខេមរភូមិន្ទ ឆ្នាំ និង ២០០៥ ។

៣២៥ កិច្ចសម្ភាសន៍ជាមួយមន្ត្រីម្នាក់ ឆ្នាំ និង ២០០៥ ។

៣២៦ កិច្ចសម្ភាសន៍ជាមួយមន្ត្រីកងពលតូចលេខ ៧០ ឆ្នាំ ២០០៤ ។

៣២៧ កិច្ចសម្ភាសន៍ជាមួយអាជីវករពីរនាក់ ឆ្នាំ ២០០៤ ។

៣២៨ កិច្ចសម្ភាសន៍ជាមួយមន្ត្រីកងពលតូចលេខ ឆ្នាំ ២០០៥ ។

៣២៩ បណ្តឹងលាមកក្នុងការអភិបាលដាក់ដោយប្រជាជនភូមិត្រពាំងស្វាយ ឆ្នាំ ២០០៦ ។

៣៣០ Global Witness បានសរសេរលិខិតមួយច្បាប់ទៅ ខែ ណារីន ក្នុងខែ កុម្ភៈ ឆ្នាំ ២០០៧ ដើម្បីស្នើសុំការអធិប្បាយរបស់គាត់ចំពោះបញ្ហាចម្បងៗ ដែលបានលើកឡើងក្នុងរបាយការណ៍នេះ ដោយសារតែទាក់ទិន ប្រាក់ពន្ធជាមួយគាត់ ។ នៅពេលបោះពុម្ពផ្សាយរបាយការណ៍នេះ Global Witness មិនបានទទួលការឆ្លើយតបនោះទេ ។ សម្រាប់ព័ត៌មានស្តីពីអ្វីដែលមានសរសេរនៅក្នុងលិខិតឱ្យ ខែ ណារីន សូមទំនាក់ទំនង Global Witness តាមរយៈ: [mail@globalwitness.org](mailto:mail@globalwitness.org) ។

៣៣១ ទំនាក់ទំនងផ្ទាល់ជាមួយអ្នកស្រាវជ្រាវ ឆ្នាំ ២០០៣ ។

- ៣៤២ កិច្ចសម្ភាសន៍ជាមួយអ្នកតំណាង SGS ឆ្នាំ ២០០៤ ។
- ៣៤៣ កិច្ចសម្ភាសន៍ជាមួយប្រជាជនមូលដ្ឋាន ឆ្នាំ ២០០៥ ។
- ៣៤៤ Global Witness បានសរសេរលិខិតមួយច្បាប់ទៅ ជឹង សុភាព ក្នុងខែ កុម្ភៈ ឆ្នាំ ២០០៧ ដើម្បីស្នើសុំការអធិប្បាយរបស់គាត់ចំពោះបញ្ហាច្បាប់ ដែលបានលើកឡើងក្នុងរបាយការណ៍នេះ ដោយសារតែទាក់ទង ឬពាក់ព័ន្ធជាមួយគាត់ ។ នៅពេលបោះពុម្ពផ្សាយរបាយការណ៍នេះ Global Witness មិនបានទទួលការឆ្លើយតបនោះទេ ។ សម្រាប់ព័ត៌មានស្តីពីអ្វីដែលមានសរសេរនៅក្នុងលិខិតឱ្យ ជឹង សុភាព សូមទំនាក់ទំនង Global Witness តាមរយៈ mail@globalwitness.org ។
- ៣៤៥ ចលនាប្រែកម្រិតពិភពលោក មណាភាពព្រៃឈើ - របាយការណ៍ពិសេសភាពដើមឈើរបស់ក្រុមហ៊ុន Wuzhishan និងក្រុមហ៊ុន Green Rich ក្នុងប្រទេសកម្ពុជា សើរី WRM ពីការដាំដើមឈើលេខ ៤ ឆ្នាំ ២០០៦ ទំព័រ ២១ ។
- ៣៤៦ ការអង្កេតស្រាវជ្រាវដល់ទឹកកន្លែង កិច្ចសម្ភាសន៍ជាមួយអ្នកកាប់ឈើ ប្រជាជនមូលដ្ឋាន ឆ្នាំ ២០០៣, ២០០៤, ២០០៥ ។
- ៣៤៧ Solana Pyne និង យួន សារ៉េន ហ៊ុន សែន និយាយថា Global Witness បានកុហកនៅក្នុងរបាយការណ៍ កាសែត ខេមបូឌាដេលី ថ្ងៃទី ៧ ខែ មិថុនា ឆ្នាំ ២០០៤ ។ ហ៊ុន សែននិងមន្ត្រីជាន់ខ្ពស់ផ្សេងទៀត បានរាយការណ៍យ៉ាងទូលំទូលាយមួយចំនួនវាយប្រហារ ដោយផ្តល់មាត់ទៅលើ Global Witness អស់រយៈពេលជាច្រើនឆ្នាំ ។
- ៣៤៨ ការទំនាក់ទំនងផ្ទាល់ពីសមាជិកបុគ្គលិក UNICEF ឆ្នាំ ២០០៥ ។ គុណ ណារ៉េន ក្រុមហ៊ុន កម្ពុជា ចិន និងវិនិយោគករដើម កាសែត ខេមបូឌាដេលី ថ្ងៃទី ២២ ខែ មីនា ឆ្នាំ ២០០៥ ។ ចលនាប្រែកម្រិតពិភពលោក មណាភាពព្រៃឈើ - របាយការណ៍ពិសេសភាពដើមឈើរបស់ក្រុមហ៊ុន Wuzhishan និងក្រុមហ៊ុន Green Rich ក្នុងប្រទេសកម្ពុជា សើរី WRM ពីការដាំដើមឈើលេខ ៤ ឆ្នាំ ២០០៦ ទំព័រ ២១ ។ Global Witness បានសរសេរលិខិតមួយច្បាប់ទៅក្រុមហ៊ុន Pheapimex ក្នុងខែ កុម្ភៈ ឆ្នាំ ២០០៧ ដើម្បីស្នើសុំការអធិប្បាយលើព័ត៌មាននេះ តែមិនទាន់ទទួលបានការឆ្លើយតបនៅឡើយ ។
- ៣៤៩ កិច្ចសន្យាផ្តល់សម្បទានដីសេដ្ឋកិច្ចចំនួន ១៧៦,០៦៥ ហិកតា ក្នុងខេត្តកំពង់ឆ្នាំង ចុះ ហត្ថលេខាដោយ ឈា សុង រដ្ឋមន្ត្រីក្រសួងកសិកម្ម រុក្ខាប្រមាញ់ និងនេសាទ ថ្ងៃទី ៨ ខែ មករា ឆ្នាំ ២០០០ ។ កិច្ចសន្យាផ្តល់សម្បទានដីសេដ្ឋកិច្ចចំនួន ១៣៨,៩៦៣ហិកតា ក្នុងខេត្តពោធិសាត់ ចុះហត្ថលេខាដោយ ឈា សុង រដ្ឋមន្ត្រីក្រសួងកសិកម្ម រុក្ខាប្រមាញ់ និងនេសាទ ថ្ងៃទី ៨ ខែ មករាឆ្នាំ២០០០ ។ កិច្ចសន្យាសម្រាប់សម្បទានដីសេដ្ឋកិច្ចចំនួនពីរមាត់ទំហំ១០,០០០ហិកតា (បន្ទាយមានជ័យ) និង ២៣០,០០០ហិកតា (បាត់ដំបង) ចុះហត្ថលេខាដោយ ស៊ុម ម៉ានិត រដ្ឋមន្ត្រីទីស្តីការគណៈរដ្ឋមន្ត្រី និង ទូរ កាណុន ក្រុងភ្នំពេញ ថ្ងៃទី ៨ ខែ មិថុនា ឆ្នាំ ១៩៩៨ ។ ទិដ្ឋភាព GIS របស់ក្រសួងគ្រប់គ្រងដែនដីនគរូបនីយកម្ម និងសំណង ដែលបង្ហាញពីសម្បទានដីសេដ្ឋកិច្ចពីរក្នុងខេត្តបន្ទាយមានជ័យ និងខេត្តបាត់ដំបង ឆ្នាំ ២០០៤ ។ ការចុះបញ្ជីក្រុមហ៊ុន Wuzhishan LS Group Ltd. របស់ក្រសួងពាណិជ្ជកម្ម ថ្ងៃទី ២៤ ខែ ឧសភា ឆ្នាំ ២០០៤ (ឯកសារនេះរាយបង្ហាញពីម្ចាស់ហ៊ុនបីនាក់របស់ក្រុមហ៊ុន Wuzhishan ដូចជា Liu Wei, ឡៅ ម៉េងយីន និង ស៊ី គង់ថ្ងៃរី ។ ក្រសួងកសិកម្ម រុក្ខាប្រមាញ់ និងនេសាទ បង្ហាញពីសម្បទានដីនៅមណ្ឌលគីរីទំព័រ ១០,០០០ហិកតា របស់ក្រុមហ៊ុន Wuzhishan នៅលើគេហទំព័រ <http://www.maff.gov.kh/elc/comprofiles/mdwuzhis.html> (ត្រូវបានយកចេញចុងក្រោយបំផុតនៅថ្ងៃទី ៣ ខែ មេសា ឆ្នាំ ២០០៧) ។
- ៣៥០ Global Witness បានគណនាថា ក្រុមហ៊ុន Pheapimex មានសម្បទានឈើ និងសម្បទានដីសេដ្ឋកិច្ចចំនួន ១,៣៣៧,៩៣១ ហិកតា ។ ផ្ទៃដីសរុបរបស់ប្រទេសកម្ពុជា គឺ ១៨,១០៤,០០០ ហិកតា ។
- ៣៥១ ការចុះបញ្ជីក្រុមហ៊ុន Wuzhishan LS Group Ltd. របស់ក្រសួងពាណិជ្ជកម្ម ថ្ងៃទី ២៤ ខែ ឧសភា ឆ្នាំ ២០០៤ ។ ឯកសារនេះរាយបង្ហាញពីម្ចាស់ហ៊ុនបីនាក់របស់ក្រុមហ៊ុន Wuzhishan ដូចជា Liu Wei, ឡៅ ម៉េងយីន និង ស៊ី គង់ថ្ងៃរី ។
- ៣៥២ ការិយាល័យស្នងការជាន់ខ្ពស់សិទ្ធិមនុស្សនៃអង្គការសហប្រជាជាតិ សម្បទានដីសម្រាប់គោលបំណងសេដ្ឋកិច្ចក្នុងប្រទេសកម្ពុជា ទស្សនៈវិស័យ សិទ្ធិមនុស្ស ឧបសម្ព័ន្ធ ៤ និង ឧបសម្ព័ន្ធ ៥ ខែ វិច្ឆិកា ឆ្នាំ ២០០៤ ។ ការទំនាក់ទំនងផ្ទាល់ពីសមាជិកបុគ្គលិក UNOHCHR ឆ្នាំ ២០០៥ ។ UNOHCHR ត្មានាទី និងសិទ្ធិផលរបស់ការិយាល័យស្នងការជាន់ខ្ពស់សិទ្ធិមនុស្សនៃអង្គការសហប្រជាជាតិ ក្នុងការជួយដាក់វិញ្ញាណ និងប្រជាជនកម្ពុជា ក្នុងការជម្រុញ និងការពារសិទ្ធិមនុស្ស - របាយការណ៍របស់អគ្គលេខាធិការ ខែ មករា ឆ្នាំ ២០០៦ ទំព័រ ៦ ។
- ៣៥៣ លិខិតតវ៉ាការរដ្ឋមន្ត្រី ហ៊ុន សែន ថ្វាយព្រះមហាក្សត្រ នរោត្តម សីហមុនី ថ្ងៃទី ២៤ ខែ កុម្ភៈ ឆ្នាំ ២០០៥ ។
- ៣៥៤ ការអង្កេតស្រាវជ្រាវដល់ទឹកកន្លែង ឆ្នាំ ២០០៤ ។
- ៣៥៥ កិច្ចសម្ភាសន៍ជាមួយមន្ត្រីកងពលតូចលេខ ៧០ ឆ្នាំ ២០០៤ និង ២០០៥ ។
- ៣៥៦ DPFL តាមដានច្បាប់ប្រចាំសប្តាហ៍ ថ្ងៃទី ១ ខែ វិច្ឆិកា ឆ្នាំ ២០០៦ ។ កែ គីមសុង

- សង្ឃឹមខ្ពស់សម្រាប់តំបន់សេដ្ឋកិច្ចថ្មីមួយក្នុងក្រុងព្រៃសីហនុ កាសែត ខេមបូឌាដេលី ថ្ងៃទី ៣០ ខែ វិច្ឆិកា ឆ្នាំ ២០០៦ ។ ការទំនាក់ទំនងផ្ទាល់ពីសមាជិកបុគ្គលិករបស់ UNOHCHR ឆ្នាំ ២០០៧ ។
- ៣៥៧ កែ គីមសុង "សង្ឃឹមខ្ពស់សម្រាប់តំបន់សេដ្ឋកិច្ចថ្មីមួយក្នុងក្រុងព្រៃសីហនុ" កាសែត ខេមបូឌាដេលី ថ្ងៃទី ៣០ ខែ វិច្ឆិកា ឆ្នាំ ២០០៦ ។
- ៣៥៨ ក្រុមហ៊ុន Price Waterhouse Coopers "ធនប័ត្រពន្ធរបស់អាស៊ីប៊ូក - ការគ្រប់គ្រង និងការធ្វើផែនការពន្ធក្នុងអាស៊ីប៊ូក" ខែ ឧសភា ឆ្នាំ ២០០៦, [http://www.pwchk.com/webmedia/doc/632840612600873952\\_aptn19\\_may2006.pdf](http://www.pwchk.com/webmedia/doc/632840612600873952_aptn19_may2006.pdf) (ត្រូវបានយកចេញចុងក្រោយបំផុតនៅថ្ងៃទី ១៧ ខែ មករា ឆ្នាំ ២០០៧) ។ កែ គីមសុង "សង្ឃឹមខ្ពស់សម្រាប់តំបន់សេដ្ឋកិច្ចថ្មីមួយក្នុងក្រុងព្រៃសីហនុ" កាសែត ខេមបូឌាដេលី ថ្ងៃទី ៣០ ខែ វិច្ឆិកា ឆ្នាំ ២០០៦ ។
- ៣៥៩ កែ គីមសុង "សង្ឃឹមខ្ពស់សម្រាប់តំបន់សេដ្ឋកិច្ចថ្មីមួយក្នុងក្រុងព្រៃសីហនុ" កាសែត ខេមបូឌាដេលី ថ្ងៃទី ៣០ ខែ វិច្ឆិកា ឆ្នាំ ២០០៦ ។
- ៣៦០ សេចក្តីជូនដំណឹងក្នុងកាសែតដោយមិនយន្តច្រើនក្រុមហ៊ុនសែនពាក់ព័ន្ធការអបអរសាទរយាយភូ ទទួលបានមេដាយរបស់គាត់ ខែមករា ឆ្នាំ ២០០៧ ។
- ៣៦១ កងកម្លាំងការងារសិទ្ធិកន្លែងស្នាក់នៅ និងមជ្ឈមណ្ឌលសិទ្ធិមនុស្សកម្ពុជា "កិច្ចសន្យាបឹងកក បំពានច្បាប់ប្រទេសកម្ពុជា" ខែ កុម្ភៈ ឆ្នាំ ២០០៧ ។ ប្រាក់ ចាន់ផុន និង James Welsh "ការជួលដីរយៈពេល ៩៩ ឆ្នាំលើបឹងកក" កាសែតខេមបូឌាដេលី ថ្ងៃទី ៨ ខែ កុម្ភៈ ឆ្នាំ ២០០៧ ។ Allister Hayman និង សំ វិទី "ការលក់ទីក្រុងចុងក្រោយបំផុតបឹងកក" កាសែតភ្នំពេញប៊ូស្តី ថ្ងៃទី ៩-២៣ ខែ កុម្ភៈ ឆ្នាំ ២០០៧ ។ ការទំនាក់ទំនងផ្ទាល់ពី UNOHCHR ខែ មីនា ឆ្នាំ ២០០៧ ។
- ៣៦២ កងកម្លាំងការងារសិទ្ធិកន្លែងស្នាក់នៅ និងមជ្ឈមណ្ឌលសិទ្ធិមនុស្សកម្ពុជា "កិច្ចសន្យាបឹងកក បំពានច្បាប់ប្រទេសកម្ពុជា" ខែ កុម្ភៈ ឆ្នាំ ២០០៧ ។ មជ្ឈមណ្ឌលសិទ្ធិមនុស្សកម្ពុជា "ប្រជាជនបឹងកកក៏យន្តច្រើនការបណ្តេញចេញ ដោយសារសាលាក្រុងភ្នំពេញបានចុះហត្ថលេខាលើកិច្ចសន្យារយៈពេល ៩៩ ឆ្នាំ ជាមួយក្រុមហ៊ុន Sokako Inc Company " ថ្ងៃទី ២០ ខែ មីនា ឆ្នាំ ២០០៧ ។
- ៣៦៣ Global Witness បានសរសេរលិខិតមួយច្បាប់ទៅ ថៃ ឡែន ក្នុងខែ កុម្ភៈ ឆ្នាំ ២០០៧ ដើម្បីស្នើសុំការអធិប្បាយរបស់គាត់ចំពោះបញ្ហាច្បាប់ ដែលបានលើកឡើងក្នុងរបាយការណ៍នេះ ដោយសារតែទាក់ទង ឬពាក់ព័ន្ធជាមួយគាត់ ។ នៅពេលបោះពុម្ពផ្សាយរបាយការណ៍នេះ Global Witness មិនបានទទួលការឆ្លើយតបនោះទេ ។ សម្រាប់ព័ត៌មានស្តីពីអ្វីដែលមានសរសេរនៅក្នុងលិខិតឱ្យ ថៃ ឡែន សូមទំនាក់ទំនង Global Witness តាមរយៈ mail@globalwitness.org ។
- ៣៦៤ កិច្ចសម្ភាសន៍ជាមួយមន្ត្រីឆ្នាំ ២០០៤ ។ ការទំនាក់ទំនងផ្ទាល់ពីអ្នកស្រាវជ្រាវ ឆ្នាំ ២០០៤ ។
- ៣៦៥ ការអង្កេតស្រាវជ្រាវដល់ទឹកកន្លែង ។ កិច្ចសម្ភាសន៍ជាមួយព្រះសង្ឃ ឆ្នាំ ២០០៣ និង ២០០៤ ។
- ៣៦៦ ការអង្កេតស្រាវជ្រាវដល់ទឹកកន្លែង ។ កិច្ចសម្ភាសន៍ជាមួយមន្ត្រី និងប្រជាជនមូលដ្ឋាន ឆ្នាំ ២០០៣ និង ២០០៤ ។
- ៣៦៧ កិច្ចសម្ភាសន៍ជាមួយពាណិជ្ជករឈើ ឆ្នាំ ២០០៤ ។
- ៣៦៨ កិច្ចសម្ភាសន៍ជាមួយមន្ត្រីកងយោធពលខេមរភូមិន្ទ ឆ្នាំ ២០០៥ ។
- ៣៦៩ Global Witness បានសរសេរលិខិតមួយច្បាប់ទៅ ហាក់ ឡែង ក្នុងខែ កុម្ភៈ ឆ្នាំ ២០០៧ ដើម្បីស្នើសុំការអធិប្បាយរបស់គាត់ចំពោះបញ្ហាច្បាប់ ដែលបានលើកឡើងក្នុងរបាយការណ៍នេះ ដោយសារតែទាក់ទង ឬពាក់ព័ន្ធជាមួយគាត់ ។ នៅពេលបោះពុម្ពផ្សាយរបាយការណ៍នេះ Global Witness មិនបានទទួលការឆ្លើយតបនោះទេ ។ សម្រាប់ព័ត៌មានស្តីពីអ្វីដែលមានសរសេរនៅក្នុងលិខិតឱ្យ ហាក់ ឡែង សូមទំនាក់ទំនង Global Witness តាមរយៈ mail@globalwitness.org ។
- ៣៧០ Global Witness បានសរសេរលិខិតមួយច្បាប់ទៅ សៀម ទូច ក្នុងខែ កុម្ភៈ ឆ្នាំ ២០០៧ ដើម្បីស្នើសុំការអធិប្បាយរបស់គាត់ចំពោះបញ្ហាច្បាប់ ដែលបានលើកឡើងក្នុងរបាយការណ៍នេះ ដោយសារតែទាក់ទង ឬពាក់ព័ន្ធជាមួយគាត់ ។ នៅពេលបោះពុម្ពផ្សាយរបាយការណ៍នេះ Global Witness មិនបានទទួលការឆ្លើយតបនោះទេ ។ សម្រាប់ព័ត៌មានស្តីពីអ្វីដែលមានសរសេរនៅក្នុងលិខិតឱ្យ សៀម ទូច សូមទំនាក់ទំនង Global Witness តាមរយៈ mail@globalwitness.org ។
- ៣៧១ ការអង្កេតស្រាវជ្រាវដល់ទឹកកន្លែង ។ កិច្ចសម្ភាសន៍ជាមួយប្រជាជនមូលដ្ឋាន ឆ្នាំ ២០០៣, ២០០៤ និង ២០០៦ ។ កិច្ចសម្ភាសន៍ជាមួយកម្មកររោងចក្រអារឈើ ឆ្នាំ ២០០៦ ។
- ៣៧២ កិច្ចសម្ភាសន៍ជាមួយ ហាក់ ឡែង និង សៀម ទូច ឆ្នាំ ២០០៤ ។ ការទំនាក់ទំនងផ្ទាល់ពីអ្នកស្រាវជ្រាវ ឆ្នាំ ២០០៤ ។
- ៣៧៣ Global Witness បានសរសេរលិខិតមួយច្បាប់ទៅ កឿង វណ្ណៈ ក្នុងខែ កុម្ភៈ ឆ្នាំ ២០០៧ ដើម្បីស្នើសុំការអធិប្បាយរបស់គាត់ចំពោះបញ្ហាច្បាប់ ដែលបានលើកឡើងក្នុងរបាយការណ៍នេះ ដោយសារតែទាក់ទង ឬពាក់ព័ន្ធជាមួយគាត់ ។ នៅពេលបោះពុម្ពផ្សាយរបាយការណ៍នេះ Global Witness មិនបានទទួលការឆ្លើយតបនោះទេ ។ សម្រាប់ព័ត៌មានស្តីពីអ្វីដែលមាន

សរសេរនៅក្នុងលិខិតឱ្យ ភ្ញើង វណ្ណៈ សូមទំនាក់ទំនង Global Witness តាមរយៈ  
mail@globalwitness.org ។

<sup>៣៧៤</sup> ការទំនាក់ទំនងផ្ទាល់ពីអ្នកស្រាវជ្រាវ ឆ្នាំ ២០០៤ ។

<sup>៣៧៥</sup> កិច្ចសម្ភាសន៍ជាមួយប្រជាជនមូលដ្ឋាន ឆ្នាំ ២០០៦ ។

<sup>៣៧៦</sup> Global Witness បានសរសេរលិខិតមួយច្បាប់ទៅ ស៊ាន លាងលុន ក្នុងខែ កុម្ភៈ  
ឆ្នាំ ២០០៧ ដើម្បីស្នើសុំការអធិប្បាយរបស់គាត់ចំពោះបញ្ហាចម្បងៗ ដែលបានលើកឡើងក្នុង  
របាយការណ៍នេះ ដោយសារតែទាក់ទិន ឬពាក់ព័ន្ធជាមួយគាត់ ។ នៅពេលបោះពុម្ពផ្សាយ  
របាយការណ៍នេះ Global Witness មិនបានទទួលការឆ្លើយតបនោះទេ ។ សម្រាប់ព័ត៌មាន  
ស្តីពីអ្វីដែលមានសរសេរនៅក្នុងលិខិតឱ្យ ស៊ាន លាងលុន សូមទំនាក់ទំនង Global Witness  
តាមរយៈ: mail@globalwitness.org ។

<sup>៣៧៧</sup> ការអង្កេតស្រាវជ្រាវដែលទឹកនៃង កិច្ចសម្ភាសន៍ជាមួយមន្ត្រី និងប្រជាជនមូលដ្ឋាន  
ឆ្នាំ ២០០៣ - ២០០៥ ។

<sup>៣៧៨</sup> កិច្ចសម្ភាសន៍ជាមួយមន្ត្រី និងប្រជាជនមូលដ្ឋាន ឆ្នាំ ២០០២ ។ លិខិតពី ចាន់ គុងអ៊ីវ  
អនុរដ្ឋលេខាធិការ ក្រសួងកសិកម្ម រុក្ខាប្រមាញ់ និងនេសាទ ជូន ទី សុគន្ធ ពាក់ព័ន្ធការលក់  
លើដៃដែលបានរឹបអូសចំនួន ៥៥៣២<sup>៣៧៩</sup> ឱ្យ ស៊ាន លាងលុន ថ្ងៃទី ៨ ខែ មិថុនា ឆ្នាំ ២០០១ ។  
អនុស្សាវរណៈផ្ទៃក្នុងរបស់នាយកដ្ឋានរុក្ខាប្រមាញ់និងសត្វព្រៃពាក់ព័ន្ធប្រាក់ចំនួន US\$៣០,១៥០  
ដែលពាក់ដោយ ស៊ាន លាងលុន សម្រាប់សិទ្ធិទៅលើលើដៃដែលបានរឹបអូសចំនួន ៥៥៣២<sup>៣៨០</sup>  
ថ្ងៃទី ៦ ខែ មិថុនា ឆ្នាំ ២០០២ ។ វិក្កយបត្រផ្ញើដោយនាយកដ្ឋានរុក្ខាប្រមាញ់ និងសត្វព្រៃ  
ស៊ាន លាងលុន ពាក់ព័ន្ធនឹងបង់ប្រាក់ចំនួន US\$៣០,១៥០ ថ្ងៃទី ១៥ ខែ មិថុនា ឆ្នាំ ២០០២ ។

<sup>៣៧៩</sup> លិខិតពី ចាន់ សារុន ទៅ ទី សុគន្ធ អនុម័តសំណើរបស់ ស៊ាន លាងលុន ដើម្បីបង្កើត  
រោងចក្រអារលើផ្ទៃមួយរយៈពេលប្រាំមួយខែនៅស្រុក អូររាំង ខេត្តមណ្ឌលគិរី ថ្ងៃទី ២១  
ខែ មេសា ឆ្នាំ ២០០៣ ។ លិខិតពី គុយ គន្ធបុរៈ អភិបាលរងខេត្តមណ្ឌលគិរីឱ្យមន្ត្រីមូលដ្ឋាន  
ពាក់ព័ន្ធការពន្យារលិខិតអនុញ្ញាតរោងចក្រអារលើរបស់ ស៊ាន លាងលុន ថ្ងៃទី ១០ ខែ កុម្ភៈ  
ឆ្នាំ ២០០៤ ។

<sup>៣៨០</sup> ការអង្កេតស្រាវជ្រាវដែលទឹកនៃង កិច្ចសម្ភាសន៍ជាមួយប្រជាជនមូលដ្ឋាន ឆ្នាំ ២០០៤ ។

<sup>៣៨១</sup> ការអង្កេតស្រាវជ្រាវដែលទឹកនៃង ឆ្នាំ ២០០៤ . Solana Pyne និង វណ្ណៈ ភ្ញើង ចម្ងល់  
បន្តមានចំពោះស្ថានភាពចំនួនពីរ ការសែត ខេមបូឌាដេលី ថ្ងៃទី ៤ ខែ ឧសភា ឆ្នាំ ២០០៤ ។

<sup>៣៨២</sup> កិច្ចសម្ភាសន៍ជាមួយមន្ត្រីកងពលតូចលេខ ៧០ ឆ្នាំ ២០០៥ ។

<sup>៣៨៣</sup> កិច្ចសម្ភាសន៍ជាមួយអតីតបុគ្គលិកសម្បទានិកកាប់ឈើ ឆ្នាំ ២០០៥ ។

<sup>៣៨៤</sup> Global Witness បានសរសេរលិខិតមួយច្បាប់ទៅ ជា សំអាង ក្នុងខែ មិនា ឆ្នាំ ២០០៧  
ដើម្បីស្នើសុំការអធិប្បាយរបស់គាត់ចំពោះបញ្ហាចម្បងៗ ដែលបានលើកឡើងក្នុងរបាយការណ៍  
នេះ ដោយសារតែទាក់ទិន ឬពាក់ព័ន្ធជាមួយគាត់ ។ នៅពេលបោះពុម្ពផ្សាយរបាយការណ៍នេះ  
Global Witness មិនបានទទួលការឆ្លើយតបនោះទេ ។ សម្រាប់ព័ត៌មានស្តីពីអ្វីដែលមាន  
សរសេរនៅក្នុងលិខិតឱ្យ ជា សំអាង សូមទំនាក់ទំនង Global Witness តាមរយៈ:  
mail@globalwitness.org ។

<sup>៣៨៥</sup> កិច្ចសម្ភាសន៍ជាមួយប្រភពសម្ងាត់ ឆ្នាំ ២០០៤ ។ Solana Pyne លិខិតអនុញ្ញាតនៅតែ  
បន្តឱ្យស្ត្រី ដែលមានទំនាក់ទំនងជាមួយការកាប់ឈើ ការសែត ខេមបូឌាដេលី ថ្ងៃទី ១៥  
ខែ កក្កដា ឆ្នាំ ២០០៤ ។

<sup>៣៨៦</sup> Solana Pyne លិខិតអនុញ្ញាតនៅតែបន្តឱ្យស្ត្រីដែលមានទំនាក់ទំនងជាមួយការកាប់  
ឈើ ការសែត ខេមបូឌាដេលី ថ្ងៃទី ១៥ ខែ កក្កដា ឆ្នាំ ២០០៤ ។ Global Witness បានសហការ  
យ៉ាងជិតស្និទ្ធជាមួយការសែត ខេមបូឌាដេលី ក្នុងការស្រាវជ្រាវករណីនេះ ។

<sup>៣៨៧</sup> កិច្ចសម្ភាសន៍ជាមួយប្រជាជនមូលដ្ឋាន ឆ្នាំ ២០០៦ ។

<sup>៣៨៨</sup> កិច្ចសម្ភាសន៍ជាមួយមន្ត្រីកងពលតូចលេខ ៧០ ។ កិច្ចសម្ភាសន៍ជាមួយមន្ត្រីកងយោធពល  
ខេមរភូមិន្ទ ឆ្នាំ ២០០៥ ។

<sup>៣៨៩</sup> Global Witness បានសរសេរលិខិតមួយច្បាប់ទៅ ព្រាប តាន ក្នុងខែ កុម្ភៈ ឆ្នាំ ២០០៧  
ដើម្បីស្នើសុំការអធិប្បាយរបស់គាត់ចំពោះបញ្ហាចម្បងៗ ដែលបានលើកឡើងក្នុងរបាយការណ៍  
នេះ ដោយសារតែទាក់ទិន ឬពាក់ព័ន្ធជាមួយគាត់ ។ នៅពេលបោះពុម្ពផ្សាយរបាយការណ៍នេះ  
Global Witness មិនបានទទួលការឆ្លើយតបនោះទេ ។ សម្រាប់ព័ត៌មានស្តីពីអ្វីដែលមាន  
សរសេរនៅក្នុងលិខិតឱ្យ ព្រាប តាន សូមទំនាក់ទំនង Global Witness តាមរយៈ:  
mail@globalwitness.org ។

<sup>៣៩០</sup> លិខិតចំនួនប្រាំ ចុះហត្ថលេខាដោយ ព្រាប តាន, ហ៊ឹង ប៊ុនហៀង, ទី សុគន្ធ និងអ្នក  
ផ្សេងទៀត ខែ មករា និង ខែ កុម្ភៈ ឆ្នាំ ២០០៤ ។

<sup>៣៩១</sup> វណ្ណៈ ភ្ញើង "ការិយាល័យរុក្ខាប្រមាញ់នៅដាច់ស្រយាលបានបិទបន្ទាប់ពីការបាញ់ប្រហារ"  
ការសែត ខេមបូឌាដេលី ថ្ងៃទី ៣ ខែ កញ្ញា ឆ្នាំ ២០០៤ ។ វណ្ណៈ ភ្ញើង និង Solana Pyne  
"មន្ត្រីរដ្ឋបាល ដើម្បីដោះស្រាយការបិទបិទនៅខេត្តព្រះវិហារ" ការសែត ខេមបូឌាដេលី  
ថ្ងៃទី ៨ ខែ កញ្ញា ឆ្នាំ ២០០៤ ។ SGS របាយការណ៍ប្រចាំត្រីមាសទីបី ឆ្នាំ ២០០៤ អ្នកត្រួត-

ពិនិត្យឯករាជ្យ - ការត្រួតពិនិត្យ និងការរាយការណ៍បទល្មើសព្រៃឈើ ខែ តុលា ឆ្នាំ ២០០៤  
ទំព័រ ១៩-២០ ។

<sup>៣៩២</sup> មូលនិធិវិបល័យវត្ថុអន្តរជាតិ មាត្រា IV ការប្រឹក្សា - របាយការណ៍បុគ្គលិក ។ សេចក្តីជូន  
ដំណឹងព័ត៌មានជាសាធារណៈពីការពិភាក្សារបស់ក្រុមប្រឹក្សាប្រតិបត្តិ និងរបាយការណ៍  
ដោយនាយកប្រតិបត្តិសម្រាប់ប្រទេសកម្ពុជា ខែ កក្កដា ឆ្នាំ ២០០៦ ។

<sup>៣៩៣</sup> កិច្ចសម្ភាសន៍ជាមួយមន្ត្រីកងពលតូចលេខ ៧០ អាជីវករ ឆ្នាំ ២០០៤ និង ២០០៥ ។

<sup>៣៩៤</sup> ការអង្កេតស្រាវជ្រាវដែលទឹកនៃង ឆ្នាំ ២០០៤ និង ២០០៤ ។ កិច្ចសម្ភាសន៍ជាមួយមន្ត្រី  
កងពលតូចលេខ ៧០ ឆ្នាំ ២០០៤, ២០០៥ និង ២០០៦ ។

<sup>៣៩៥</sup> កិច្ចសម្ភាសន៍ជាមួយមន្ត្រីកងពលតូចលេខ ៧០ និងប្រជាជនមូលដ្ឋាន ឆ្នាំ ២០០៤ និង  
២០០៥ ។

<sup>៣៩៦</sup> Global Witness បានសរសេរលិខិតមួយច្បាប់ទៅ ទៀ បាញ់ ក្នុងខែ កុម្ភៈ ឆ្នាំ ២០០៧  
ដើម្បីស្នើសុំការអធិប្បាយរបស់គាត់ចំពោះបញ្ហាចម្បងៗ ដែលបានលើកឡើងក្នុងរបាយការណ៍  
នេះ ដោយសារតែទាក់ទិន ឬពាក់ព័ន្ធជាមួយគាត់ ។ នៅពេលបោះពុម្ពផ្សាយរបាយការណ៍នេះ  
Global Witness មិនបានទទួលការឆ្លើយតបនោះទេ ។ សម្រាប់ព័ត៌មានស្តីពីអ្វីដែលមាន  
សរសេរនៅក្នុងលិខិតឱ្យ ទៀ បាញ់ សូមទំនាក់ទំនង Global Witness តាមរយៈ:  
mail@globalwitness.org ។

<sup>៣៩៧</sup> Global Witness បានសរសេរលិខិតមួយច្បាប់ទៅ ទៀ វិញ ក្នុងខែ កុម្ភៈ ឆ្នាំ ២០០៧  
ដើម្បីស្នើសុំការអធិប្បាយរបស់គាត់ចំពោះបញ្ហាចម្បងៗ ដែលបានលើកឡើងក្នុងរបាយការណ៍  
នេះ ដោយសារតែទាក់ទិន ឬពាក់ព័ន្ធជាមួយគាត់ ។ នៅពេលបោះពុម្ពផ្សាយរបាយការណ៍នេះ  
Global Witness មិនបានទទួលការឆ្លើយតបនោះទេ ។ សម្រាប់ព័ត៌មានស្តីពីអ្វីដែលមាន  
សរសេរនៅក្នុងលិខិតឱ្យ ទៀ វិញ សូមទំនាក់ទំនង Global Witness តាមរយៈ:  
mail@globalwitness.org ។

<sup>៣៩៨</sup> កិច្ចសម្ភាសន៍ជាមួយមន្ត្រីគយ ឆ្នាំ ២០០៤ និង ២០០៥ ។

<sup>៣៩៩</sup> ការស៊ើបអង្កេតរបស់ Global Witness ឆ្នាំ ១៩៩៧ និង ១៩៩៨ ។

<sup>៤០០</sup> Global Witness បានសរសេរលិខិតមួយច្បាប់ទៅអ្នកស្រី លីម លីវហូ នាយក  
គ្រប់គ្រងក្រុមហ៊ុន Attwood ក្នុងខែ កុម្ភៈ ឆ្នាំ ២០០៧ ដើម្បីស្នើសុំការអធិប្បាយរបស់គាត់  
ចំពោះបញ្ហាចម្បងៗ ដែលបានលើកឡើងក្នុងរបាយការណ៍នេះ ដោយសារតែទាក់ទិន ឬពាក់ព័ន្ធ  
ជាមួយគាត់ ។ នៅពេលបោះពុម្ពផ្សាយរបាយការណ៍នេះ Global Witness មិនបានទទួលការ  
ឆ្លើយតបនោះទេ ។ សម្រាប់ព័ត៌មានស្តីពីអ្វីដែលមានសរសេរនៅក្នុងលិខិតឱ្យ លីម លីវហូ  
សូមទំនាក់ទំនង Global Witness តាមរយៈ: mail@globalwitness.org ។

<sup>៤០១</sup> កិច្ចសម្ភាសន៍ជាមួយប្រភពមួយក្នុងសហគមន៍អាជីវកម្មរបស់ប្រទេសកម្ពុជា ឆ្នាំ ២០០៥ ។

<sup>៤០២</sup> Global Witness បានសរសេរលិខិតមួយច្បាប់ទៅ ប៉ែន ស៊ីមិន ក្នុងខែ មេសា ឆ្នាំ ២០០៧  
ដើម្បីស្នើសុំការអធិប្បាយរបស់គាត់ចំពោះបញ្ហាចម្បងៗ ដែលបានលើកឡើងក្នុងរបាយការណ៍  
នេះ ដោយសារតែទាក់ទិន ឬពាក់ព័ន្ធជាមួយគាត់ ។ នៅពេលបោះពុម្ពផ្សាយរបាយការណ៍នេះ  
Global Witness មិនបានទទួលការឆ្លើយតបនោះទេ ។ សម្រាប់ព័ត៌មានស្តីពីអ្វីដែល  
មានសរសេរនៅក្នុងលិខិតឱ្យ ប៉ែន ស៊ីមិន សូមទំនាក់ទំនង Global Witness តាមរយៈ:  
mail@globalwitness.org ។

<sup>៤០៣</sup> Global Witness បានសរសេរលិខិតមួយច្បាប់ទៅ ទេព បុប្ផាប្រសិទ្ធិ ក្នុងខែ កុម្ភៈ  
ឆ្នាំ ២០០៧ ដើម្បីស្នើសុំការអធិប្បាយរបស់គាត់ចំពោះបញ្ហាចម្បងៗ ដែលបានលើកឡើង  
ក្នុងរបាយការណ៍នេះ ដោយសារតែទាក់ទិន ឬពាក់ព័ន្ធជាមួយគាត់ ។ នៅពេលបោះពុម្ពផ្សាយ  
របាយការណ៍នេះ Global Witness មិនបានទទួលការឆ្លើយតបនោះទេ ។ សម្រាប់ព័ត៌មាន  
ស្តីពីអ្វីដែលមានសរសេរនៅក្នុងលិខិតឱ្យ ទេព បុប្ផាប្រសិទ្ធិ សូមទំនាក់ទំនង Global Witness  
តាមរយៈ: mail@globalwitness.org ។

<sup>៤០៤</sup> Global Witness បានសរសេរលិខិតមួយច្បាប់ទៅ ចម ប្រសិទ្ធិ រដ្ឋមន្ត្រីក្រសួងពាណិជ្ជកម្ម  
ក្នុងខែ កុម្ភៈ ឆ្នាំ ២០០៧ ដើម្បីស្នើសុំការអធិប្បាយរបស់គាត់ចំពោះបញ្ហាចម្បងៗ ដែលបាន  
លើកឡើងក្នុងរបាយការណ៍នេះ ដោយសារតែទាក់ទិន ឬពាក់ព័ន្ធជាមួយគាត់ ។ នៅពេល  
បោះពុម្ពផ្សាយរបាយការណ៍នេះ Global Witness មិនបានទទួលការឆ្លើយតបនោះទេ ។  
សម្រាប់ព័ត៌មានស្តីពីអ្វី ដែលមានសរសេរនៅក្នុងលិខិតឱ្យ ចម ប្រសិទ្ធិ សូមទំនាក់ទំនង  
Global Witness តាមរយៈ: mail@globalwitness.org ។

<sup>៤០៥</sup> Erik Wasson និង កែ គឹមសុង "តំបន់មិនយកពន្ធក្រុងព្រះសីហនុ ត្រូវបានផ្តល់ឱ្យ  
ក្រុមហ៊ុនកងជន" ការសែត ខេមបូឌាដេលី ថ្ងៃទី ២៨ ខែ មេសា ឆ្នាំ ២០០៥ ។ កែ គឹមសុង  
"រដ្ឋមន្ត្រីក្រសួងពាណិជ្ជកម្ម ត្រូវបានចោទប្រកាន់ពីបទបក្សពួកនិយម" ការសែត ខេមបូឌាដេលី  
ថ្ងៃទី ១៣ ខែ ឧសភា ឆ្នាំ ២០០៤ ។ កិច្ចសម្ភាសន៍ជាមួយប្រភពមួយក្នុងសហគមន៍អាជីវកម្ម  
របស់ប្រទេសកម្ពុជា ឆ្នាំ ២០០៥ ។

<sup>៤០៦</sup> ចម ប្រសិទ្ធិ រដ្ឋមន្ត្រីក្រសួងពាណិជ្ជកម្ម "វិនិយោគក្នុងប្រទេសកម្ពុជា : ប្រទេសមីមាន  
ស្នេហ៍ក្នុងការធ្វើវិនិយោគ" ការរៀបរាប់បង្ហាញនៅមជ្ឈមណ្ឌលអាស៊ាន-ជប៉ុន ថ្ងៃទី ១៧

ខែ វិច្ឆិកា ឆ្នាំ ២០០៦ ក្រុងតូក្យូ ប្រទេសជប៉ុន ។ គេហទំព័ររបស់ក្រុមហ៊ុន Attwood Import Export Co., Ltd. <http://www.attwoodgroup.com/> (ត្រូវបានយកចេញចុងក្រោយបំផុតនៅ ថ្ងៃទី ២៩ ខែ មិនា ឆ្នាំ ២០០៧) ។

- ៤០៧ កិច្ចសម្ភាសន៍ជាមួយមន្ត្រីកងពលតូចលេខ ៧០ ឆ្នាំ ២០០៤, ២០០៥ និង ២០០៦ ។
- ៤០៨ កិច្ចសម្ភាសន៍ជាមួយមន្ត្រីកងពលតូចលេខ ៧០ ឆ្នាំ ២០០៤ ។
- ៤០៩ កិច្ចសម្ភាសន៍ជាមួយមន្ត្រីកងពលតូចលេខ ៧០ មន្ត្រី និងអាជីវករ ឆ្នាំ ២០០៤, ២០០៥ និង ២០០៦ ។ ការអង្កេតស្រាវជ្រាវដល់ទីកន្លែង ឆ្នាំ ២០០៤, ២០០៥ និង ២០០៦ ។
- ៤១០ កិច្ចសម្ភាសន៍ជាមួយមន្ត្រីកងពលតូចលេខ ៧០ មន្ត្រី និងអាជីវករ ឆ្នាំ ២០០៤, ២០០៥ និង ២០០៦ ។
- ៤១១ កិច្ចសម្ភាសន៍ជាមួយមន្ត្រី ឆ្នាំ ២០០៤ និង ២០០៥ ។
- ៤១២ កិច្ចសម្ភាសន៍ជាមួយមន្ត្រី ឆ្នាំ ២០០៤ និង ២០០៥ ។
- ៤១៣ កិច្ចសម្ភាសន៍ជាមួយមន្ត្រីគយ និងកម្មករកំពង់ផែ ឆ្នាំ ២០០៥ ។
- ៤១៤ កិច្ចសម្ភាសន៍ជាមួយមន្ត្រីក្នុងស្រែកំប៉ិល ឆ្នាំ ២០០៥ ។
- ៤១៥ Global Witness បានសរសេរលិខិតមួយច្បាប់ទៅក្រុមហ៊ុន ហិនណេស៊ី ក្នុងខែ កុម្ភៈ ឆ្នាំ ២០០៧ ដើម្បីស្នើសុំការអធិប្បាយរបស់ក្រុមហ៊ុនចំពោះបញ្ហាចម្បងៗ ដែលបានលើកឡើង ក្នុងរបាយការណ៍នេះ ដោយសារតែទាក់ទិន ឬពាក់ព័ន្ធជាមួយក្រុមហ៊ុន ។ នៅពេលពេលពុម្ពផ្សាយរបាយការណ៍នេះ Global Witness មិនបានទទួលការឆ្លើយតបនោះទេ ។ សម្រាប់ព័ត៌មានស្តីពីអ្វីដែលមានសរសេរនៅក្នុងលិខិតឱ្យក្រុមហ៊ុន ហិនណេស៊ី សូមទំនាក់ទំនង Global Witness តាមរយៈ: [mail@globalwitness.org](mailto:mail@globalwitness.org) ។
- ៤១៦ Global Witness បានសរសេរលិខិតមួយច្បាប់ទៅ ថេង ប៊ុនម៉ា ក្នុងខែ កុម្ភៈ ឆ្នាំ ២០០៧ ដើម្បីស្នើសុំការអធិប្បាយរបស់គាត់ចំពោះបញ្ហាចម្បងៗ ដែលបានលើកឡើងក្នុងរបាយការណ៍ នេះ ដោយសារតែទាក់ទិន ឬពាក់ព័ន្ធជាមួយគាត់ ។ នៅពេលពេលពុម្ពផ្សាយរបាយការណ៍នេះ Global Witness មិនបានទទួលការឆ្លើយតបនោះទេ ។ សម្រាប់ព័ត៌មានស្តីពីអ្វីដែលមាន សរសេរនៅក្នុងលិខិតឱ្យ ថេង ប៊ុនម៉ា សូមទំនាក់ទំនង Global Witness តាមរយៈ: [mail@globalwitness.org](mailto:mail@globalwitness.org) ។
- ៤១៧ កិច្ចសម្ភាសន៍ជាមួយប្រជាជនមូលដ្ឋាន ឆ្នាំ ២០០៤ ។
- ៤១៨ សុន្ទរកថារបស់ ហ៊ុន សែន នៅទិសដៅកំពង់ផែឧត្តរាជ្យ ថ្ងៃទី ២ ខែ ធ្នូ ឆ្នាំ ២០០៤, <http://www.cnv.org.kh> (ត្រូវបានយកចេញចុងក្រោយបំផុតនៅថ្ងៃទី២៤ខែ មិនាឆ្នាំ២០០៧) ។
- ៤១៩ ប្រាក់ ចាន់បុល និង Lee Berthaume "ការប្រកាន់ខ្ជាប់មួយចំនួននៅ RUF ខណៈពេល ដែលការផុតកំណត់បញ្ចប់" កាសែត ខេមបូឌាដេលី ថ្ងៃទី ៣០ ខែ មិថុនា ឆ្នាំ ២០០៥ ។
- ៤២០ ការអង្កេតស្រាវជ្រាវដល់ទីកន្លែង ឆ្នាំ ២០០៦ ។ ការស៊ើបអង្កេតរបស់ Global Witness ឆ្នាំ ១៩៩៧ និង ១៩៩៨ ។ កិច្ចសន្យាសម្បទានដីសេដ្ឋកិច្ចរបស់ក្រុមហ៊ុន Green Sea Company ថ្ងៃទី ២៣ ខែ វិច្ឆិកា ឆ្នាំ ២០០១ ។ កែ គីមសុង "សេដ្ឋី មហាសេដ្ឋី មានតម្រាងវិនិយោគ ៥៩០ លាន លើរោងចក្រស្រូវ" កាសែត ខេមបូឌាដេលី ថ្ងៃទី ១៨ ខែ កក្កដា ឆ្នាំ ២០០៦ ។
- ៤២១ កិច្ចសន្យាសម្បទានដីសេដ្ឋកិច្ចរបស់ក្រុមហ៊ុន Green Sea Company ថ្ងៃទី ២៣ ខែ វិច្ឆិកា ឆ្នាំ ២០០១ ។
- ៤២២ លិខិតពី ចាន់ សារុន រដ្ឋមន្ត្រីក្រសួងកសិកម្ម រុក្ខាប្រមាញ់ និងនេសាទ ទៅកាន់ Global Witness ថ្ងៃទី ១២ ខែ មិថុនា ឆ្នាំ ២០០២ ។
- ៤២៣ កិច្ចសម្ភាសន៍ជាមួយបុគ្គលិកសិទ្ធិមនុស្ស ឆ្នាំ ២០០៦ ។
- ៤២៤ Miloon Kothari របាយការណ៍ពីអ្នករាយការណ៍ពិសេស ស្តីពីកន្លែងស្នាក់នៅគ្រប់គ្រាន់ ជាសិទ្ធិមួយចំពោះការមានកម្រិតជីវភាពគ្រប់គ្រាន់ ស្នងការជាន់ខ្ពស់សិទ្ធិមនុស្សនៃអង្គការ សហប្រជាជាតិ ក្រុមប្រឹក្សាសេដ្ឋកិច្ច និងសង្គម ថ្ងៃទី ២១ ខែ មិនា ឆ្នាំ ២០០៦ [http://cambodia.ohchr.org/report\\_subject.aspx](http://cambodia.ohchr.org/report_subject.aspx) (ត្រូវបានយកចេញចុងក្រោយបំផុត នៅថ្ងៃទី ២៤ ខែ មិនា ឆ្នាំ ២០០៧) ។
- ៤២៥ ការអង្កេតស្រាវជ្រាវដល់ទីកន្លែង ឆ្នាំ ២០០៦ ។ Kothari របាយការណ៍ពីអ្នករាយការណ៍ ពិសេស ស្នងការជាន់ខ្ពស់នៃអង្គការសហប្រជាជាតិ ថ្ងៃទី ២១ ខែ មិនា ឆ្នាំ ២០០៦ [http://cambodia.ohchr.org/report\\_subject.aspx](http://cambodia.ohchr.org/report_subject.aspx) (ត្រូវបានយកចេញចុងក្រោយបំផុត នៅថ្ងៃទី ២៤ ខែ មិនា ឆ្នាំ ២០០៧) ។
- ៤២៦ កិច្ចសម្ភាសន៍ជាមួយប្រករណ៍សម្បត្តិមួយ ឆ្នាំ ២០០៦ ។ សោម សាតានា "ការចាប់ខ្លួនត្រូវ បានធ្វើឡើងក្នុងករណីកញ្ជា បន្ទាប់ពីការប្រែប្រួលជាទូទៅ" Associated Press Worldstream ថ្ងៃទី ២២ ខែ មេសា ឆ្នាំ ១៩៩៧ ។

- ៤២៧ កិច្ចសម្ភាសន៍ជាមួយប្រករណ៍សម្បត្តិមួយ ឆ្នាំ ២០០៦ ។ សោម សាតានា "ការរឹបអូស ឆ្នាំ ២០០៦ ចូលយ៉ាងរហ័សក្នុងជម្លោះនយោបាយរបស់ប្រទេសកម្ពុជា" Associated Press Worldstream ថ្ងៃទី ៦ ខែ មេសា ឆ្នាំ ១៩៩៧ ។ សាតានា "ការចាប់ខ្លួនត្រូវបានធ្វើឡើងក្នុង ករណីកញ្ជា បន្ទាប់ពីការប្រែប្រួលជាទូទៅ" Associated Press Worldstream ថ្ងៃទី ២២ ខែ មេសា ឆ្នាំ ១៩៩៧ ។ សិរី វិទ្យា និង Richard Woodd "សេដ្ឋីអាជីវកម្មបានចាប់ផ្តើមធ្លាក់ចុះ" កាសែតភ្នំពេញប៉ុស្តិ៍ ថ្ងៃទី ១៩ ខែ វិច្ឆិកា ដល់ ថ្ងៃទី ២ ខែ ធ្នូ ឆ្នាំ ២០០៤ ។
- ៤២៨ សោម សាតានា "ការចាប់ខ្លួនត្រូវបានធ្វើឡើងក្នុងករណីកញ្ជា បន្ទាប់ពីការប្រែប្រួលជា ទូទៅ" Associated Press Worldstream ថ្ងៃទី ២២ ខែ មេសា ឆ្នាំ ១៩៩៧ ។ Nate Thayer "ជនសង្ស័យច្បាប់ច្បាប់ប្រាក់ឱ្យមេដឹកនាំរដ្ឋប្រហារខ្មែរ ចោរករណ៍ច្បាប់ច្បាប់ កើនឡើង ខណៈដែលកម្ទី និងទាយដូទានវិលវល់" កាសែត វ៉ាស៊ីនតោនប៉ុស្តិ៍ ថ្ងៃទី ២២ ខែ កក្កដា ឆ្នាំ ១៩៩៧ ។
- ៤២៩ ឃ្លាំមើលសិទ្ធិមនុស្សប្រទេសកម្ពុជា - សទ្ធផលនៃរដ្ឋប្រហារ ឆ្នាំ ១៩៩៧ <http://www.hrw.org/reports/1997/cambodia> (ត្រូវបានយកចេញចុងក្រោយបំផុតនៅ ថ្ងៃទី ២៨ ខែ មិនា ឆ្នាំ ២០០៧) ។ Nate Thayer "ជនសង្ស័យច្បាប់ច្បាប់ប្រាក់ឱ្យមេដឹកនាំ រដ្ឋប្រហារខ្មែរ ចោរករណ៍ច្បាប់ច្បាប់ច្បាប់ កើនឡើង ខណៈដែលកម្ទី និងទាយដូទានវិលវល់" កាសែត វ៉ាស៊ីនតោន-ប៉ុស្តិ៍ ថ្ងៃទី ២២ ខែ កក្កដា ឆ្នាំ ១៩៩៧ ។
- ៤៣០ កិច្ចសម្ភាសន៍ជាមួយប្រករណ៍សម្បត្តិមួយ ឆ្នាំ ២០០៦ ។ Nate Thayer "ជនសង្ស័យ ច្បាប់ច្បាប់ប្រាក់ឱ្យមេដឹកនាំរដ្ឋប្រហារខ្មែរ" កាសែត វ៉ាស៊ីនតោនប៉ុស្តិ៍ ថ្ងៃទី ២២ ខែ កក្កដា ឆ្នាំ ១៩៩៧ ។ "មន្ត្រីពាក់ព័ន្ធនឹងការជំរុញដំណើរការ ត្រូវបានចាប់ខ្លួនជាថ្មី" Associated Press Worldstream ថ្ងៃទី ៤ ខែ មករា ឆ្នាំ ១៩៩៨ ។ ឃ្លាំមើលសិទ្ធិមនុស្ស ប្រទេសកម្ពុជា - សទ្ធផលនៃរដ្ឋប្រហារ ឆ្នាំ ១៩៩៧ <http://www.hrw.org/reports/1997/cambodia> (ត្រូវបានយកចេញចុងក្រោយបំផុតនៅ ថ្ងៃទី ២៨ ខែ មិនា ឆ្នាំ ២០០៧) ។
- ៤៣១ វិទ្យា និង Woodd "សេដ្ឋីអាជីវកម្ម បានចាប់ផ្តើមធ្លាក់ចុះ" កាសែតភ្នំពេញប៉ុស្តិ៍ ថ្ងៃទី ១៩ ខែ វិច្ឆិកា ដល់ ថ្ងៃទី ២ ខែ ធ្នូ ឆ្នាំ ២០០៤ ។
- ៤៣២ អ៊ីម៉ែលពី សារិន និងសហការី ថ្ងៃទី ២២ ខែ កុម្ភៈ ឆ្នាំ ២០០៧ ។
- ៤៣៣ <http://www.mongreththy.com/mongreththygroup.htm> (ត្រូវបានយកចេញចុង ក្រោយបំផុតនៅថ្ងៃទី ១៣ ខែ មិនា ឆ្នាំ ២០០៧) ។
- ៤៣៤ Staffan Lindberg "សេដ្ឋី ម៉ុង ប្លូឌី សាងសង់កំពង់ផែផ្ទះលំនៅដ្ឋាន" កាសែតភ្នំពេញប៉ុស្តិ៍ ថ្ងៃទី ២-១៥ ខែ កក្កដា ឆ្នាំ ២០០៤ ។
- ៤៣៥ កិច្ចសម្ភាសន៍ជាមួយកម្មករកំពង់ផែ និងប្រជាជនមូលដ្ឋាន ឆ្នាំ ២០០៥ ។
- ៤៣៦ កិច្ចសម្ភាសន៍ជាមួយកម្មករកំពង់ផែ ឆ្នាំ ២០០៤ និង ២០០៥ ។
- ៤៣៧ ការទំនាក់ទំនងផ្ទាល់ពីអ្នកការទូត ឆ្នាំ ២០០៥ ។
- ៤៣៨ កិច្ចសម្ភាសន៍ជាមួយប្រជាជនមូលដ្ឋាន ។
- ៤៣៩ Global Witness បានសរសេរលិខិតមួយច្បាប់ទៅសណ្ឋាគារអាំងខែកុងទីណង់តាល់ ក្នុងខែ កុម្ភៈ ឆ្នាំ ២០០៧ ដើម្បីស្នើសុំការអធិប្បាយរបស់ក្រុមហ៊ុនចំពោះបញ្ហាចម្បងៗ ដែល បានលើកឡើងក្នុងរបាយការណ៍នេះ ដោយសារតែទាក់ទិន ឬពាក់ព័ន្ធជាមួយក្រុមហ៊ុន ។ នៅ ពេលពេលពុម្ពផ្សាយរបាយការណ៍នេះ Global Witness មិនបានទទួលការឆ្លើយតបនោះទេ ។ សម្រាប់ព័ត៌មានស្តីពីអ្វី ដែលមានសរសេរនៅក្នុងលិខិតឱ្យសណ្ឋាគារអាំងខែកុងទីណង់តាល់ សូមទំនាក់ទំនង Global Witness តាមរយៈ: [mail@globalwitness.org](mailto:mail@globalwitness.org) ។
- ៤៤០ កិច្ចសម្ភាសន៍ជាមួយមន្ត្រីកងពលតូចលេខ ៧០ ឆ្នាំ ២០០៥ ។
- ៤៤១ ការទំនាក់ទំនងផ្ទាល់ពីអ្នកការទូត ឆ្នាំ ១៩៩៨ ។
- ៤៤២ កិច្ចសម្ភាសន៍ជាមួយសមាជិកសហគ្រាសសណ្ឋាគារអាំងខែកុងទីណង់តាល់ ឆ្នាំ ២០០៥ ។
- ៤៤៣ កិច្ចសម្ភាសន៍ជាមួយមន្ត្រីកងពលតូចលេខ ៧០ ឆ្នាំ ២០០៥ ។
- ៤៤៤ កិច្ចសម្ភាសន៍ជាមួយមន្ត្រីកងពលតូចលេខ ៧០ ឆ្នាំ ២០០៤ និង ២០០៥ ។
- ៤៤៥ កិច្ចសម្ភាសន៍ជាមួយដៃគូរបស់ ហាក់ ម៉ៅ ឆ្នាំ ២០០៥ និង ២០០៦ ។
- ៤៤៦ កិច្ចសម្ភាសន៍ជាមួយមន្ត្រី និងអាជីវករ ឆ្នាំ ២០០៤ និង ២០០៥ ។
- ៤៤៧ ការអង្កេតស្រាវជ្រាវដល់ទីកន្លែង ឆ្នាំ ២០០៦ ។
- ៤៤៨ សម្រាប់ព័ត៌មានបន្ថែមពីប្រទេស អង់គ្លេន ឧទាហរណ៍ សូមមើល Global Witness ការដាស់ឱ្យភ្ញាក់ដំគោតគ្រាត ឆ្នាំ ១៩៩៩, មនុស្សរបស់ប្រទេសចិនប្រឆាំងអង់ ឆ្នាំ ២០០២ ពេលវេលាសម្រាប់តម្លាភាព ឆ្នាំ ២០០៤ [www.globalwitness.org](http://www.globalwitness.org) ។



### global witness

Global Witness គឺជាអង្គការក្រៅរដ្ឋាភិបាល មានមូលដ្ឋាននៅប្រទេសអង់គ្លេស ដែលស៊ើបអង្កេត តួនាទីធនធានធម្មជាតិក្នុងជម្លោះ និងអំពើពុករលួយ ផ្តល់មូលនិធិវិញ្ញាណកម្មលោក ។

យោងចំពោះ 'Global Witness' ខាងលើ និងផ្នែកខាងក្នុងរបស់របាយការណ៍នេះ គឺក្រុមហ៊ុន Global Witness Limited ដែលជាក្រុមហ៊ុនមួយមានកំណត់ ដោយការធានា និងត្រូវបានចុះបញ្ជីក្នុងប្រទេសអង់គ្លេស និងប្រទេសវេល ។

របាយការណ៍នេះ ត្រូវបានបកស្រាយ បោះពុម្ព និងចែកចាយដោយក្រុមហ៊ុន Global Witness Publishing Inc. ពីលទ្ធផលនៃការស៊ើបអង្កេត ដែលធ្វើដោយក្រុមហ៊ុន Global Witness Limited និងត្រូវបានប្រើប្រាស់ ដើម្បីរៀបរាប់សង្ខេបពីរដ្ឋាភិបាលអង្គការ ទំនាក់ទំនងរដ្ឋាភិបាល សង្គមស៊ីវិល និងបណ្តាញផ្សព្វផ្សាយ ។



សេចក្តីសន្និដ្ឋានក្នុងរបាយការណ៍នេះ ផ្អែកលើលទ្ធផលពីការប្រើប្រាស់កម្មវិធីផ្តល់រង្វាន់របស់ក្រុមហ៊ុន i2 Limited របស់ Global Witness ដែលត្រូវបានប្រើប្រាស់ជាបទដ្ឋានដោយការអនុវត្តនិងភ្នាក់ងារស៊ើបអង្កេតវិញ្ញាណកម្មលោក ។ កម្មវិធីនេះ អាចឱ្យអង្គការធ្វើការស៊ើបអង្កេតសំណុំរឿងពាក់ព័ន្ធនឹងយុទ្ធនយោបាយ និងផ្សេងៗ ដោយផ្តល់នូវគំនិត និងឧបករណ៍វិភាគ ដែលត្រូវបានប្រើប្រាស់ដោយអង្គការចំនួន ១៥០០ និង ៩០ ប្រទេស ។ ក្រុមហ៊ុន i2 Limited បានផ្តល់កម្មវិធីនេះ ដោយសប្បុរសប័ណ្ណដល់ Global Witness ស្របជាមួយនឹងការគាំទ្រ និងប្រឹក្សាជាច្រើន ។

យើងបានភ្ជាប់មកជាមួយនូវសំណៅបកប្រែបកសារនេះជាភាសាខ្មែរ ។ ដើម្បីជៀសវាងនូវមន្ទិល ក្នុងករណីដែលមានភាពផ្ទុយគ្នា បណ្តាលមកពីអត្ថន័យមិនច្បាស់លាស់ ឬអ្វីផ្សេងពីនេះ អត្ថបទភាសាអង់គ្លេសនៃរបាយការណ៍នេះ ត្រូវបានចាត់ទុកជាច្បាប់ដើម ហើយរាល់សំណួរណាមួយ ដែលតម្រូវអោយមានការបកស្រាយត្រូវធ្វើឡើងដោយយោងទៅលើអត្ថបទភាសាអង់គ្លេសតែប៉ុណ្ណោះ ។



global witness

ក្រុមហ៊ុន Global Witness Publishing Inc.  
8th floor, 1120 19th Street NW  
Washington DC 20036  
អ៊ីមែល [mail@globalwitness.org](mailto:mail@globalwitness.org)

ISBN 0-9772364-7-1  
វគ្គសិទ្ធិ Global Witness Publishing Inc. 2007